



# Lambayeque: Síntesis de Actividad Económica -Diciembre 2015 -

Departamento de Estudios Económicos  
Sucursal Piura

Lunes, 7 de Marzo de 2016

*El Banco Central de Reserva del Perú (BCRP) ha considerado presentar un conjunto de indicadores sectoriales de actividad económica con la finalidad de poder realizar el seguimiento del desempeño de la economía departamental. Para el sector real, se ha utilizado el Valor Bruto de Producción a precios del año 2007 para los sectores disponibles. Cabe señalar que a partir de enero 2014, el Instituto Nacional de Estadística (INEI) ha realizado el cambio de año base (de 1994 a 2007) para la construcción del Producto Bruto Interno (PBI) nacional, estando en elaboración la desagregación departamental. En la medida que se publique referida información, el BCRP volvería a elaborar para cada departamento un indicador agregado de actividad económica.*

En diciembre, la actividad primaria mostró un desempeño mixto. De un lado, el sector agropecuario se contrajo en 26,3 por ciento interanual y, de otro lado, la pesca se expandió en 138,0 por ciento.

## Actividad Primaria

- La **actividad agropecuaria** decreció en 26,3 por ciento interanual, por la contracción en la producción agrícola (-31,3 por ciento) y pecuaria (-2,0 por ciento). Este desempeño obedeció básicamente a la caída en la producción de arroz (-92,5 por ciento) y pprika (-93,7 por ciento).
- La **actividad pesquera** destinada al consumo en estado fresco creci en 138,0 por ciento respecto a similar mes del ao anterior.

**Crecimiento de la produccin agropecuaria 1/**  
(Var.% real respecto a similar mes del ao anterior)

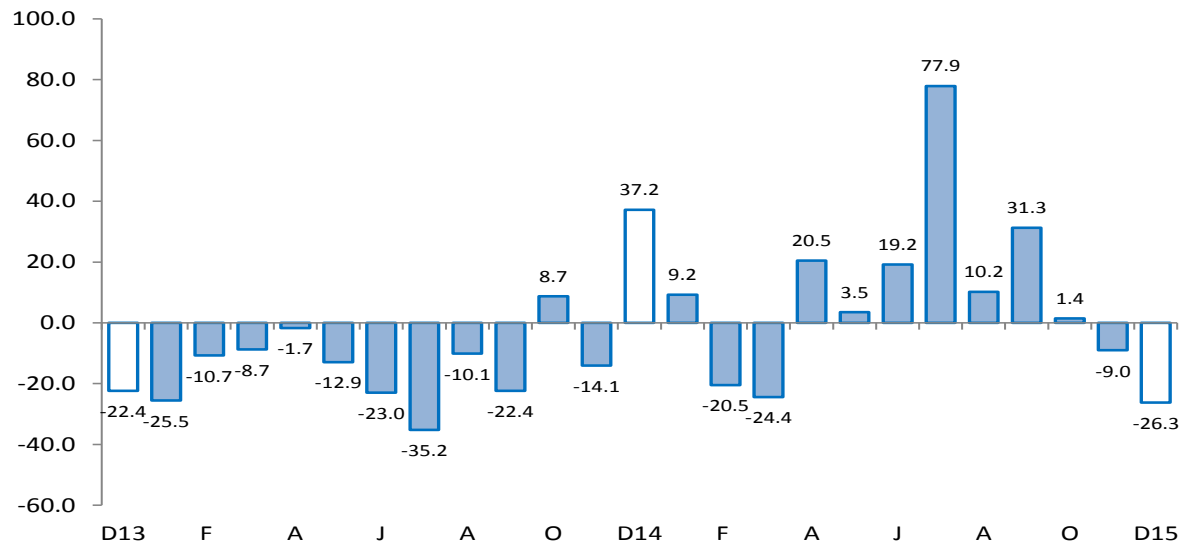

En cuanto a los otros indicadores de actividad económica en la región, se expandieron los despachos de cemento (19,9 por ciento), arribos a establecimientos de hospedaje (14,6 por ciento), crédito (8,8 por ciento) e inversión pública (27,8 por ciento). En contraste, se contrajo la producción industrial (-10,4 por ciento).

- La **actividad manufacturera** decreció en 10,4 por ciento respecto de similar mes del año previo, debido básicamente a la caída en la producción de arroz pilado (-10,3 por ciento), sin que esto alcance a contrarrestar el desempeño positivo de esta rama fabril a lo largo del año atribuible a una mayor disponibilidad de materia prima.
- Los **despachos de cemento** crecieron en 19,9 por ciento con relación a diciembre de 2014, constituyendo el quinto mes consecutivo de desempeño positivo. Influyó la ejecución de obras en prevención del Fenómeno El Niño.
- El **número de arribos a establecimientos de hospedaje** aumentó en 14,6 por ciento interanual. Este resultado obedeció a la mayor llegada de visitantes nacionales (15,0 por ciento de incremento interanual) frente a una leve caída en el arribo de extranjeros (-1,0 por ciento).
- El **crédito total** aumentó 8,8 por ciento respecto a similar mes del año pasado. El financiamiento a empresas se expandió en 4,6 por ciento y a personas, en 14,9 por ciento; en este último caso, incidió el incremento del crédito de consumo (18,0 por ciento) e hipotecario (10,1 por ciento).
- La **inversión pública**, correspondiente a los tres niveles de gobierno, aumentó 27,8 por ciento respecto de similar mes del año pasado, debido al incremento en el gasto de capital del Gobierno Regional (70,5 por ciento) y de los Gobiernos Locales (30,1 por ciento).

## Otros indicadores de actividad económica

(Variación % respecto a similar mes del año anterior)

	Jul.15	Ago.15	Sep.15	Oct.15	Nov.15	Dic.15
Producción industrial 1/	↓ -4.0	↑ 5.1	↑ 5.0	↓ -1.2	↑ 8.3	↓ -10.4
Despachos de cemento 1/	↓ -2.5	↑ 9.2	↑ 19.6	↑ 32.9	↑ 17.1	↑ 19.9
Arribos a establecimientos de hospedaje 1/	↑ 2.2	↑ 9.9	↑ 5.5	↑ 6.3	↑ 6.1	↑ 14.6
Crédito total 2/	↑ 8.6	↑ 9.3	↑ 9.8	↑ 9.2	↑ 9.7	↑ 8.8
Crédito de consumo 2/	↑ 15.2	↑ 16.1	↑ 17.1	↑ 17.0	↑ 17.8	↑ 18.0
Crédito hipotecario 2/	↑ 12.5	↑ 12.0	↑ 11.9	↑ 11.3	↑ 10.8	↑ 10.1
Inversión pública 1/	↓ -19.0	↓ -7.1	↓ -45.9	↓ -15.5	↑ 16.0	↑ 27.8

1/ En términos reales.

2/ En términos nominales.

Fuentes: BCRP-Sucursales, SBS y MEF.

En diciembre, la actividad agropecuaria decreció en 26,3 por ciento interanual, por la contracción en la producción agrícola (-31,3 por ciento) y pecuaria (-2,0 por ciento). Este desempeño obedeció básicamente a la caída en la producción de arroz (-92,5 por ciento) y pprika (-93,7 por ciento). El caso del arroz se explica por una campana chica ms retrasada, cuyo pico ocurrir recin en enero prximo, a diferencia de la campana anterior cuando la mayor concentracin de cosechas se registr en diciembre de 2014.

## Produccin de principales productos agropecuarios 1/ (Toneladas)

Subsectores	Estructura Porcentual 2013 2/	DICIEMBRE			ENERO-DICIEMBRE		
		2014	2015	Var.%	2014	2015	Var.%
<b>AGRCOLA</b>	<b>86.64</b>			<b>-31.3</b>			<b>14.8</b>
<b>Orientada al mercado externo y agroindustria 2/</b>	<b>43.37</b>			<b>-11.2</b>			<b>3.9</b>
Algodn	1.02	0	0	n.d.	6 500	11 671	79.6
Caf	0.32	0	0	n.d.	570	863	51.4
Cana de Azcar	17.22	229 512	240 681	4.9	2 832 403	2 095 849	-26.0
Frijol Caup	0.13	468	188	-59.8	3 067	2 430	-20.8
Maz Amarillo Duro	16.12	5 361	14 744	175.0	88 227	140 472	59.2
Mango	2.79	88	248	181.8	47 135	32 354	-31.4
Maracuy	0.45	1 045	1 412	35.1	10 309	13 520	31.1
Pprika	2.70	2 399	150	-93.7	3 420	648	-81.1
Piquillo	2.62	3 844	0	-100.0	13 958	8 019	-42.6
<b>Orientada al mercado interno 2/</b>	<b>43.26</b>			<b>-61.4</b>			<b>26.5</b>
Arroz	34.94	22 807	1 700	-92.5	328 869	442 233	34.5
Camote	2.38	5 320	7 342	38.0	43 643	35 255	-19.2
Cebolla	0.95	3 205	2 243	-30.0	17 047	14 935	-12.4
Frijol G/S	0.23	75	0	-100.0	1 430	1 015	-29.0
Frijol Palo Verde	0.04	441	587	33.1	2 063	7 499	263.5
Limn	1.86	3 932	5 049	28.4	49 733	55 741	12.1
Maz Amilceo	0.48	615	835	35.8	5 416	7 663	41.5
Maz Choclo	1.05	912	845	-7.3	20 876	22 686	8.7
Papa	0.24	1 820	31	-98.3	9 587	3 495	-63.5
Tomate	0.78	1 146	737	-35.7	12 114	11 939	-1.4
Trigo	0.11	0	0	n.d.	1 438	1 133	-21.2
Yuca	0.20	1 355	1 061	-21.7	6 915	5 798	-16.2
<b>PECUARIO</b>	<b>13.36</b>			<b>-2.0</b>			<b>-1.4</b>
Carne de Ave 3/	2.60	1 523	1 439	-5.5	20 478	20 575	0.5
Huevo	3.94	807	772	-4.3	9 427	8 015	-15.0
Carne de vacuno 3/	1.82	456	463	1.5	6 365	6 314	-0.8
Leche	3.65	4 476	4 580	2.3	49 837	52 347	5.0
Carne de Ovino 3/	0.50	116	118	2.0	1 513	1 443	-4.6
Carne de Porcino 3/	0.58	156	161	2.7	1 981	1 944	-1.8
Carne de Caprino 3/	0.27	78	79	1.0	913	882	-3.4
<b>SECTOR AGROPECUARIO</b>	<b>100.00</b>			<b>-26.3</b>			<b>11.6</b>

1/ Cifras preliminares

2/ A precios de 2007

3/ Peso neto

Fuente: Ministerio de Agricultura y Riego

Elaboracin: BCRP, Sucursal Piura. Departamento de Estudios Econmicos

- En relacin con la pprika, en general, en todo el ao 2015 se tuvo una cada sustancial en la produccin de este cultivo; esto obedece a factores externos: China sembr 15 por ciento ms en dicho ao respecto al anterior; adems, EE.UU. tuvo mejores rendimientos por buen clima. Esto llev a una reduccin en los precios internacionales y, por tanto, a una menor siembra en Per en el 2015; esta situacin se mantiene en el 2016, razn por la cual se prev un 20 por ciento menos de rea sembrada en el pas.

- En el ao 2015, la produccin agropecuaria se expandi en 11,6 por ciento respecto del ao previo, debido principalmente al desempeo positivo del arroz (34,5 por ciento), maz amarillo duro (59,2 por ciento) y algodn (79,6 por ciento), que contrarrest el retroceso en cana de azcar (-26,0 por ciento), pprika (-81,1 por ciento) y mango (-31,4 por ciento).

- En lo que va de la campana agrcola 2015-2016 (agosto-diciembre), se instalaron 17,6 miles de hectreas de cultivos transitorios, lo que supuso una disminucin del 11,4 por ciento con relacin a similar perodo de la campana anterior. Esto respondi bsicamente a la menor siembra de maz amarillo duro (-17,5 por ciento), arroz (-10,2 por ciento) y frijol caup (-57,3 por ciento). No obstante, cabe sealar que las condiciones hdricas son suficientemente holgadas como para atender la actual campana agrcola. .

En diciembre, la actividad pesquera destinada al consumo en estado fresco creció en 138,0 por ciento respecto a similar mes del año anterior. En el año 2015, el sector registró una expansión de 99,2 por ciento con relación al año previo.

Producción pesquera 1/ (En TM)						
	DICIEMBRE			ENERO - DICIEMBRE		
	2014	2015	Var.% 1/	2014	2015	Var.% 1/
<b>CONSUMO HUMANO DIRECTO</b>						
Fresco	865	2 953		8 041	18 476	
<b>TOTAL</b>			<b>138.0</b>			<b>99.2</b>

1/ Variación en términos reales a precios de 2007.

Fuente: Gerencia Regional de la Producción - Lambayeque

Elaboración: BCRP Sucursal Piura. Departamento de Estudios Económicos

En diciembre, la actividad manufacturera decreció en 10,4 por ciento respecto de similar mes del año previo, debido básicamente a la caída en la producción de arroz pilado (-11,8 por ciento), sin que esto alcance a contrarrestar el desempeño positivo de esta rama fabril a lo largo del año atribuible a una mayor disponibilidad de materia prima.

## Producción manufacturera 1/

(Variación % real respecto al mismo periodo del año anterior)

Ramas de actividad	Estructura	DICIEMBRE	ENERO - DICIEMBRE
	porcentual 2012 2/	Var. %	Var. %
<b>MANUFACTURA PRIMARIA</b>	<b>86.2</b>	<b>-10.3</b>	<b>3.6</b>
Arroz pilado	48.4	-11.8	8.7
Azúcar	37.8	1.0	-30.6
<b>MANUFACTURA NO PRIMARIA</b>	<b>13.8</b>	<b>-23.5</b>	<b>34.5</b>
Café soluble	11.6	5.9	10.6
Jugos de fruta	0.2	-32.3	42.3
Aceite esencial de limón	0.6	n.d.	11.6
Cáscara deshidratada de limón	0.3	-85.2	-3.2
Alcohol etílico	1.1	113.6	-27.8
<b>SECTOR MANUFACTURA</b>	<b>100.0</b>	<b>-10.4</b>	<b>4.0</b>

1/ Cifras preliminares.

2/ A precios de 2007.

Fuente: Empresas Industriales y MINAGRI

- De otro lado, la industria azucarera mostró una expansión mensual del 1,0 por ciento y sigue en proceso de revertir el impacto negativo de las paralizaciones laborales registradas en algunas de las empresas de la región; la actual coyuntura favorable de precios abona en pro de la recuperación de esta rama industrial.

## Crecimiento de la manufactura

(Variación % real respecto al mismo mes del año anterior)

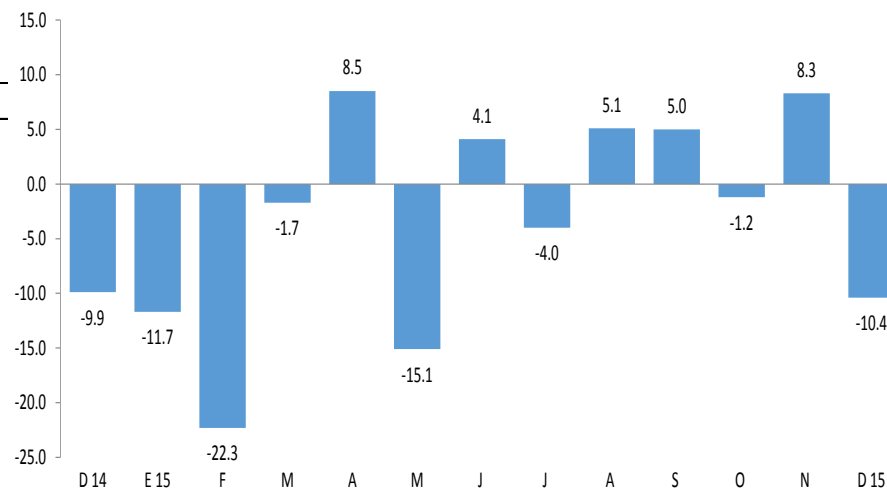

En el mes bajo análisis, los despachos de cemento crecieron en 19,9 por ciento con relación a diciembre de 2014, constituyendo el quinto mes consecutivo de desempeño positivo. Influyó la ejecución de obras en prevención del Fenómeno El Niño. En el año 2015, dichos despachos se incrementaron en 5,5 por ciento respecto de similar período del año anterior.

## Crecimiento de los despachos de cemento (Variación % real respecto a similar mes del año anterior)

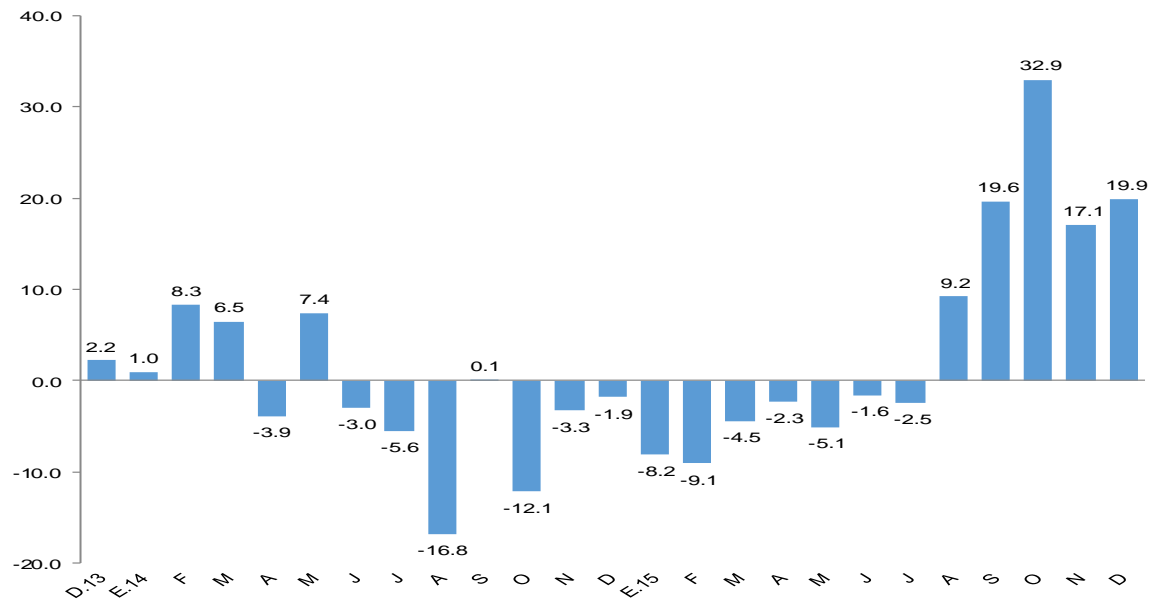

FUENTE: BCRP Sucursal Piura en base a información de Cementos Pacasmayo S.A.A

En diciembre, el número de arribos a establecimientos de hospedaje aumentó en 14,6 por ciento respecto de similar mes del año anterior.

## CRECIMIENTO DE ARRIBOS A ESTABLECIMIENTOS DE HOSPEDAJE (Variación %)

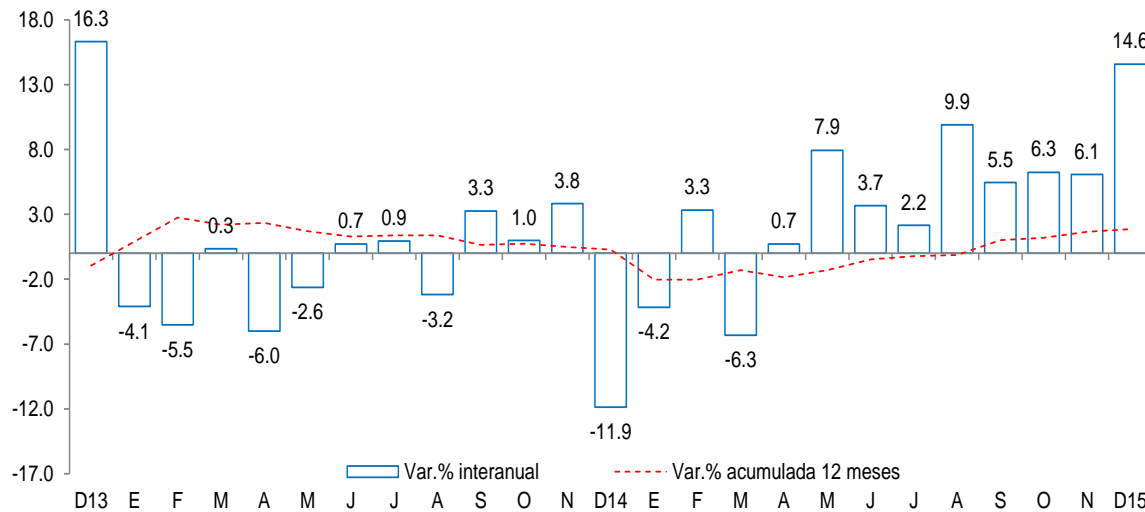

• Este resultado obedeció a la mayor llegada de visitantes nacionales (15,0 por ciento de incremento interanual) frente a una leve caída en el arribo de extranjeros (-1,0 por ciento). En el año 2015, el flujo de visitantes se expandió en 4,1 por ciento.

Fuente: Encuesta Mensual a Establecimientos de Hospedaje Temporal- MINCETUR



En diciembre, el crédito registró un aumento de 8,8 por ciento interanual, lo cual significó un ritmo de crecimiento mayor al observado en similar mes del año previo (7,7 por ciento). Según tipo de moneda, el crédito en moneda nacional creció en 15,2 por ciento interanual, en tanto que las colocaciones en moneda extranjera decrecieron en 29,9 por ciento. El 90,8 por ciento del crédito fue otorgado en moneda nacional.

Crédito (Saldos a fin de periodo en millones de nuevos soles)				
	Saldos en millones de nuevos soles		Tasa de crecimiento (%)	
	Nov-15	Dic-15	Mes	12 Meses
<b>POR TIPO DE CRÉDITO</b>				
<b>Empresas</b>	<b>3 076</b>	<b>2 995</b>	<b>-2,6</b>	<b>4,6</b>
<b>Personas</b>	<b>2 228</b>	<b>2 252</b>	<b>1,1</b>	<b>14,9</b>
Consumo	1 382	1 399	1,2	18,0
Hipotecario	846	853	0,9	10,1
<b>TOTAL</b>	<b>5 304</b>	<b>5 247</b>	<b>-1,1</b>	<b>8,8</b>
<b>POR TIPO DE MONEDA</b>				
MN	4 771	4 765	-0,1	15,2
ME (Mill. US\$)	179	162	-9,5	-29,9

Fuente: SBS y AFP.

Elaboración: BCRP, Sucursal PIURA. Departamento de Estudios Económicos.

- La **tasa de morosidad** registrada en noviembre fue de 4,6 por ciento, 0,4 de punto porcentual más respecto al mismo mes de 2014 y por encima del promedio nacional (2,8 por ciento). La morosidad de las cajas rurales fue de 15,5 por ciento; empresas financieras, 5,7 por ciento; banca múltiple, 4,7 por ciento; cajas municipales, 4,6 por ciento; edpymes, 4,2 por ciento; Agrobanco, 3,0 por ciento y Banco de la Nación, 0,8 por ciento.

## Crecimiento del crédito (Var.% nominal con respecto a similar mes del año anterior)

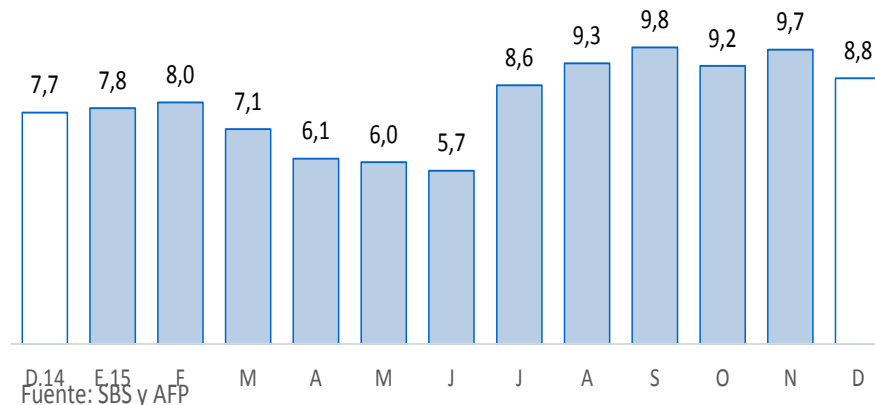

## Tasa de morosidad 1/ (Porcentaje)

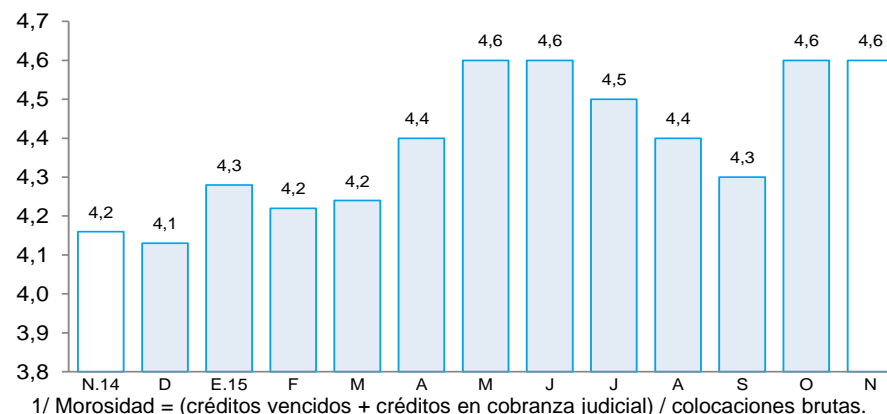

En diciembre, los depósitos en las instituciones financieras aumentaron 1,3 por ciento interanual, lo que supuso una notable caída respecto de la tasa de similar mes del año previo (6,7 por ciento). Por tipo de moneda, los depósitos en soles crecieron 1,5 por ciento interanual, mientras que las captaciones en moneda extranjera lo hicieron en 0,8 por ciento. La tasa de dolarización de los depósitos fue de 22,4 por ciento.

<b>Depósitos</b> (Saldos a fin de periodo en millones de nuevos soles)				
	<b>Saldos en millones de nuevos soles</b>		<b>Tasa de crecimiento (%)</b>	
	<b>Nov-15</b>	<b>Dic-15</b>	<b>Mes</b>	<b>12 Meses</b>
<b>POR TIPO DE DEPÓSITO</b>				
Vista	413	459	11,2	-7,2
Ahorro	978	1 019	4,2	4,2
A plazo	798	792	-0,7	3,2
<b>TOTAL</b>	<b>2 189</b>	<b>2 271</b>	<b>3,7</b>	<b>1,3</b>
<b>POR TIPO DE MONEDA</b>				
MN	1 688	1 761	4,3	1,5
ME (Mill. US\$)	168	171	1,7	0,8

Fuente: SBS y AFP.

Elaboración: BCRP, Sucursal PIURA. Departamento de Estudios Económicos.

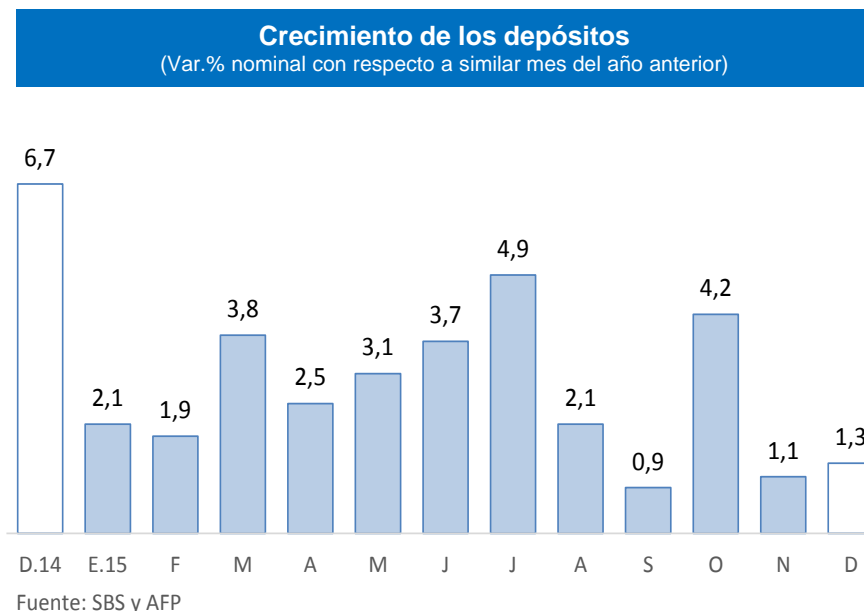

En el mes bajo análisis, la inversión pública correspondiente a los tres niveles de gobierno totalizó S/.189 millones y aumentó 27,8 por ciento, en términos reales, respecto de similar mes del año pasado, debido al incremento en el gasto de capital del Gobierno Regional (70,5 por ciento) y de los Gobiernos Locales (30,1 por ciento).

## Inversión pública 1/ (En millones de nuevos soles)

	DICIEMBRE			ENERO - DICIEMBRE		
	2014	2015	Var.% real	2014	2015	Var.% real
Gobierno Nacional	22	15	-32,9	115	113	-5,8
Gobierno Regional	26	47	70,5	235	300	22,9
Gobiernos locales	94	127	30,1	309	323	0,5
<b>Inversión Pública</b>	<b>142</b>	<b>189</b>	<b>27,8</b>	<b>659</b>	<b>735</b>	<b>7,4</b>

1/ Información actualizada al 31 de diciembre 2015.

2/ Comprende la adquisición de activos no financieros.

Fuente: Ministerio de Economía y Finanzas.

Elaboración: BCRP, Sucursal Piura. Departamento de Estudios Económicos.

## Crecimiento de la inversión pública (Var.% real con respecto a similar mes del año anterior)

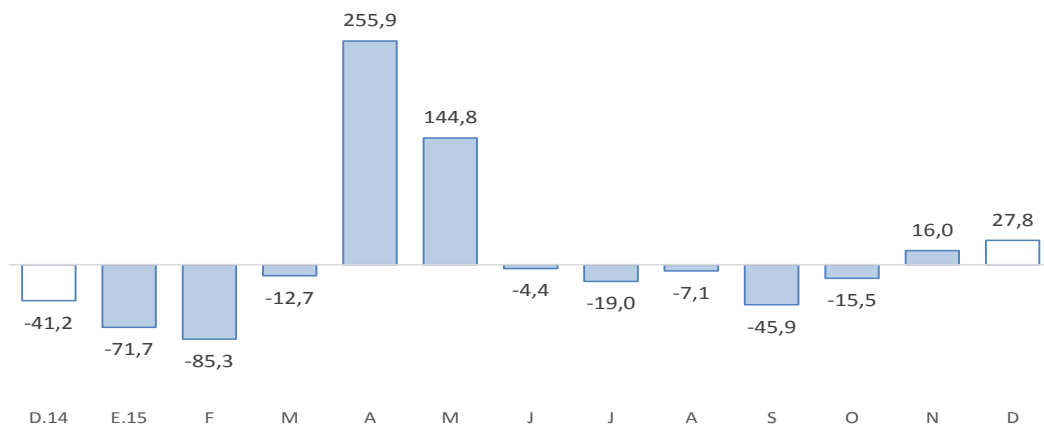

Fuente: BCRP-Departamento de Estadísticas Fiscales

- La inversión del **Gobierno Nacional** se destinó principalmente al mejoramiento de la infraestructura de la Universidad Nacional Pedro Ruiz Gallo (S/.0,5 millones) y la IE Juan Manuel Iturregui (S/.1,5 millones); asimismo, a la construcción de la infraestructura pesquera para consumo humano directo en San José (S/.6,1 millones) y a obras de mejoramiento de diversos monumentos históricos (S/.1,3 millones).
- En relación con el **Gobierno Regional**, éste se centró en instalaciones educativas (S/.9,1 millones), entre las cuales destacó la IE Nuestra Señora del Rosario (S/.2,8 millones); asimismo, en obras de infraestructura vial diversas (S/.4,2 millones) y en infraestructura agrícola (S/.3,1 millones).
- Finalmente, la inversión de los **Gobiernos Locales** se orientó al mejoramiento de instalaciones educativas (S/.23,3 millones), infraestructura vial (S/.35,6 millones) y a proyectos de agua y saneamiento (S/.16,3 millones), entre los cuales sobresalieron los de Pítipo (S/.0,5 millones), San José (S/.5,2 millones), Ferreñafe (S/.5,3 millones), Cayaltí (S/.2,4 millones) y Mochumí (S/.2,4 millones); también es destacable la instalación y mejoramiento integral de avenidas, calles y drenaje pluvial en Pomalca (S/.1,4 millones).