



Lambayeque: Síntesis de Actividad Económica -Junio 2015 -

Departamento de Estudios Económicos
Sucursal Piura

Lunes, 31 de Agosto de 2015

El Banco Central de Reserva del Perú (BCRP) ha considerado presentar un conjunto de indicadores sectoriales de actividad económica con la finalidad de poder realizar el seguimiento del desempeño de la economía departamental. Para el sector real, se ha utilizado el Valor Bruto de Producción a precios del año 2007 para los sectores disponibles. Cabe señalar que a partir de enero 2014, el Instituto Nacional de Estadística (INEI) ha realizado el cambio de año base (de 1994 a 2007) para la construcción del Producto Bruto Interno (PBI) nacional, estando en elaboración la desagregación departamental. En la medida que se publique referida información, el BCRP volvería a elaborar para cada departamento un indicador agregado de actividad económica.

En junio, la actividad primaria mostró un desempeño positivo. Así, el sector agropecuario se expandió 15,9 por ciento interanual y la pesca lo hizo en 587,0 puntos porcentuales.

Actividad Primaria

- La **actividad agropecuaria** creció en 15,9 por ciento interanual, por la expansión en la producción agrícola (17,1 por ciento). El desempeño positivo de la actividad agrícola obedeció principalmente a la mayor producción de arroz (28,5 por ciento) dado que las adecuadas condiciones hídricas de la actual campaña agrícola permitieron la mayor y más oportuna siembra de este cereal, a diferencia de la campaña anterior en que se enfrentaron restricciones de agua.
- La **actividad pesquera** destinada al consumo en estado fresco creció en 587,0 por ciento respecto a junio del año anterior. La mayor extracción correspondió a bonito.

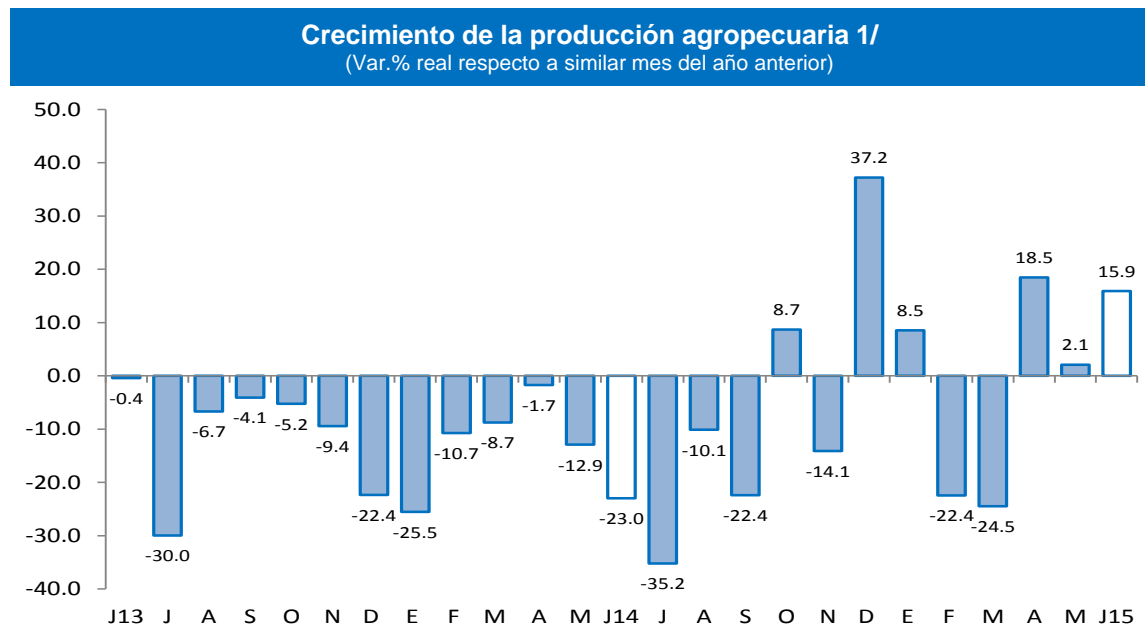

En cuanto a los otros indicadores de actividad económica en la región, el sector manufacturero creció 4,1 puntos porcentuales en relación con junio del año pasado; asimismo, se expandieron los arribos a establecimientos de hospedaje (3,7 por ciento) y el crédito (5,7 por ciento); en contraste, se contrajeron los despachos de cemento (-1,2 por ciento) y la inversión pública (-4,3 por ciento).

- La **actividad manufacturera** creció en 4,1 por ciento respecto de similar mes del año previo, debido básicamente a la expansión en la producción de arroz pilado (11,1 por ciento) merced a la mayor disponibilidad de materia prima. En contraste, la industria azucarera mostró un desempeño negativo (-41,2 por ciento).
- Los **despachos de cemento** decrecieron en 1,2 por ciento con relación a junio del año pasado
- El **número de arribos** aumentó en 3,7 por ciento interanual. Este resultado obedeció a la mayor llegada de visitantes nacionales (3,7 por ciento interanual) y extranjeros (2,6 por ciento).
- El **crédito total** aumentó 5,7 por ciento respecto a similar mes del año pasado. El financiamiento a empresas se expandió en 0,7 por ciento y a personas, en 13,9 por ciento; en este último caso, incidió el incremento del crédito de consumo (14,6 por ciento) e hipotecario (12,7 por ciento).
- La **inversión pública**, correspondiente a los tres niveles de gobierno, mostró una caída del 4,3 por ciento respecto de junio del año anterior. Fue determinante la notable disminución en la inversión del Gobierno Nacional (-71,9 por ciento) que contrarrestó la expansión observada en el Gobierno Regional (56,6 por ciento) y en los Gobiernos Locales (29,2 por ciento).

Otros indicadores de actividad económica

(Variación % respecto a similar mes del año anterior)

	Ene.15	Feb.15	Mar.15	Abr.15	May.15	Jun.15
Producción industrial 1/	↓ -11.7	↓ -22.3	↓ -1.7	↑ 8.5	↓ -15.1	↑ 4.1
Despachos de cemento 1/	↓ -8.2	↓ -9.1	↓ -4.5	↓ -2.3	↓ -5.1	↓ -1.2
Arribos a establecimientos de hospedaje 1/	↓ -4.2	↑ 3.3	↓ -6.3	↑ 0.7	↑ 7.9	↑ 3.7
Crédito total 2/	↑ 7.8	↑ 8.0	↑ 7.1	↑ 6.1	↑ 6.0	↑ 5.7
Crédito de consumo 2/	↑ 11.8	↑ 11.9	↑ 11.3	↑ 11.3	↑ 8.1	↑ 14.6
Crédito hipotecario 2/	↑ 17.6	↑ 17.0	↑ 15.6	↑ 13.7	↑ 13.6	↑ 12.7
Inversión pública 1/	↓ -71.9	↓ -85.2	↓ -12.9	↑ 256.0	↑ 145.0	↓ -4.3

1/ En términos reales.

2/ En términos nominales.

Fuentes: BCRP-Sucursales, SBS y MEF.

En junio, la actividad agropecuaria creció en 15,9 por ciento interanual, por la expansión en la producción agrícola (17,1 por ciento). El desempeño positivo de la actividad agrícola obedeció principalmente a la mayor producción de arroz (28,5 por ciento) dado que las adecuadas condiciones hídricas de la actual campaña agrícola permitieron la mayor y más oportuna siembra de este cereal, a diferencia de la campaña anterior en que se enfrentaron restricciones de agua.

Producción de principales productos agropecuarios 1/ (Toneladas)

Subsectores	Estructura Porcentual 2013 2/	JUNIO			ENERO-JUNIO		
		2014	2015	Var.%	2014	2015	Var.%
AGRÍCOLA	86.64			17.1			6.4
Orientada al mercado externo y agroindustria 2/	43.37			-29.2			-11.8
Algodón	1.02	2 737	63	-97.7	6 500	9 943	53.0
Café	0.32	348	226	-35.1	390	306	-21.5
Caña de Azúcar	17.22	218 354	153 945	-29.5	1 362 773	773 099	-43.3
Frijol Caupí	0.13	37	392	959.5	355	878	147.3
Maíz Amarillo Duro	16.12	6 655	7 813	17.4	32 842	36 010	9.6
Mango	2.79	0	0	n.d.	47 047	31 746	-32.5
Maracuyá	0.45	552	699	26.6	4 495	5 616	24.9
Páprika	2.70	0	0	n.d.	0	36	n.d.
Piquillo	2.62	0	0	n.d.	2 095	7 877	275.9
Orientada al mercado interno 2/	43.26			27.3			20.8
Arroz	34.94	167 413	215 122	28.5	236 244	293 637	24.3
Camote	2.38	856	954	11.4	8 057	6 064	-24.7
Cebolla	0.95	1 159	955	-17.6	6 022	4 894	-18.7
Frijol G/S	0.23	0	0	n.d.	129	134	3.9
Frijol Palo Verde	0.04	0	417	n.d.	31	818	2538.7
Limón	1.86	4 793	4 169	-13.0	25 706	28 729	11.8
Maíz Amiláceo	0.48	225	654	190.7	1 797	2 237	24.5
Maíz Choclo	1.05	1 717	1 873	9.1	8 970	8 781	-2.1
Papa	0.24	600	0	-100.0	2 235	1 175	-47.4
Tomate	0.78	698	802	14.9	4 339	4 079	-6.0
Trigo	0.11	160	0	-100.0	160	0	-100.0
Yuca	0.20	220	0	-100.0	2 243	502	-77.6
PECUARIO	13.36			2.5			-0.8
Carne de Ave 3/	2.60	1 768	1 820	3.0	11 054	10 757	-2.7
Huevo	3.94	632	656	3.8	4 541	4 421	-2.6
Carne de vacuno 3/	1.82	556	540	-2.8	3 197	3 153	-1.4
Leche	3.65	4 281	4 565	6.6	25 551	27 021	5.8
Carne de Ovíno 3/	0.50	131	123	-6.4	757	720	-4.8
Carne de Porcino 3/	0.58	166	158	-4.7	995	955	-4.1
Carne de Caprino 3/	0.27	80	74	-7.5	442	415	-6.1
SECTOR AGROPECUARIO	100.00			15.9			5.0

1/ Cifras preliminares

2/ A precios de 2007

3/ Peso neto

Fuente: Ministerio de Agricultura y Riego

Elaboración: BCRP, Sucursal Plura. Departamento de Estudios Económicos

- En contraste, la producción de caña de azúcar se contrajo en 29,5 por ciento debido a los menores rendimientos provocados por un deficiente manejo de este cultivo en medio de dificultades financieras y conflictos internos en las empresas azucareras de la región.
- En el primer semestre, la producción agropecuaria se expandió en 5,0 por ciento respecto de análogo período del año previo, debido principalmente al desempeño positivo del arroz (24,3 por ciento) y el algodón (53,0 por ciento) que contrarrestó el retroceso en caña de azúcar (-43,3 por ciento) y mango (-32,5 por ciento).
- En lo que va de la actual campaña agrícola (agosto 2014 – junio 2015), se llegaron a instalar 102,2 miles de hectáreas de cultivos transitorios, lo que supuso una expansión del 25,7 por ciento con relación a similar período de la campaña anterior. Esto respondió básicamente al incremento en la instalación de arroz (26,1 por ciento) y maíz amarillo duro (64,5 por ciento), en un contexto dentro del cual las condiciones hídricas mejoraron sensiblemente respecto de la campaña pasada. En efecto, la represa de Tinajones albergaba, al final del mes, un volumen de 328,1 millones de m³, lo que equivale al total de su capacidad efectiva actual y a un incremento del 67,6 por ciento con relación al volumen de junio del año anterior.

En junio, la actividad pesquera destinada al consumo en estado fresco creció en 587,0 por ciento respecto a similar mes del año anterior. La mayor extracción correspondió a bonito. En el primer semestre, el sector registró una expansión de 59,6 por ciento en relación con análogo período del año pasado.

Producción pesquera 1/ (En TM)						
ESPECIES	JUNIO			ENERO - JUNIO		
	2014	2015	Var.% 1/	2014	2015	Var.% 1/
CONSUMO HUMANO DIRECTO						
Fresco	423	2 629		4 419	7 864	
TOTAL			587.0			59.6

1/ Variación en términos reales a precios de 2007.

Fuente: Gerencia Regional de la Producción - Lambayeque

Elaboración: BCRP Sucursal Piura. Departamento de Estudios Económicos

En junio, la actividad manufacturera creció en 4,1 por ciento respecto de similar mes del año previo, debido básicamente a la expansión en la producción de arroz pilado (11,1 por ciento) merced a la mayor disponibilidad de materia prima.

Producción manufacturera 1/

(Variación % real respecto al mismo periodo del año anterior)

Ramas de actividad	Estructura porcentual 2012 2/	JUNIO	ENERO - JUNIO
		Var. %	Var. %
MANUFACTURA PRIMARIA	86.2	4.2	-9.8
Arroz pilado	48.4	11.1	-3.7
Azúcar	37.8	-41.2	-51.2
MANUFACTURA NO PRIMARIA	13.8	-4.0	61.2
Café soluble	11.6	26.9	9.3
Jugos de fruta	0.2	-0.1	82.3
Aceite esencial de limón	0.6	-100.0	-30.6
Cáscara deshidratada de limón	0.3	-0.1	-11.2
Alcohol etílico	1.1	-41.5	-52.7
SECTOR MANUFACTURA	100.0	4.1	-9.0

1/ Cifras preliminares.

2/ A precios de 2007.

Fuente: Empresas Industriales y MINAGRI

- En contraste la **industria azucarera**, mostró un desempeño negativo (-41,2 por ciento), lo cual obedeció a una menor dotación de caña debido a deficiencias en el riego y la fertilización de este cultivo; esto incidió también en un menor contenido de sacarosa (azúcares). Además, influyó la ocurrencia de conflictos laborales en la empresa Tumán, siendo previsible que estos se mantengan, por lo menos parcialmente, en el corto plazo.

Crecimiento de la manufactura

(Variación % real respecto al mismo mes del año anterior)

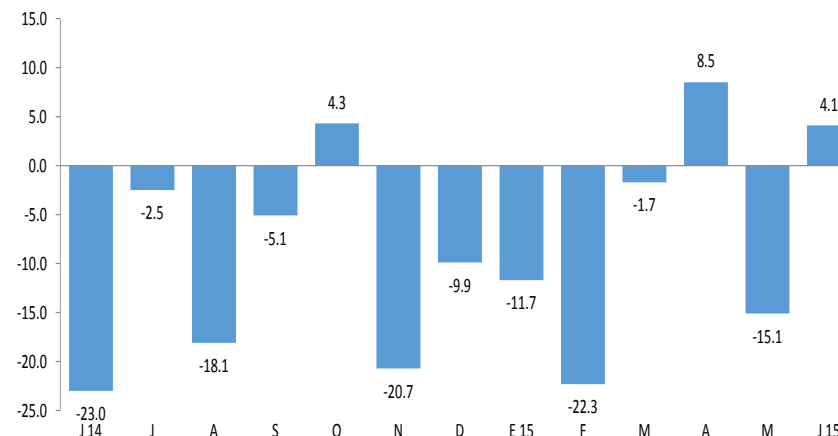

En junio, los despachos de cemento decrecieron en 1,2 por ciento con relación a junio del año pasado, en línea con la menor inversión pública (en especial, la proveniente del Gobierno Nacional). En el primer semestre, la caída fue de 5,2 por ciento respecto de similar período del año anterior.

Crecimiento de los despachos de cemento (Variación % real respecto a similar mes del año anterior)

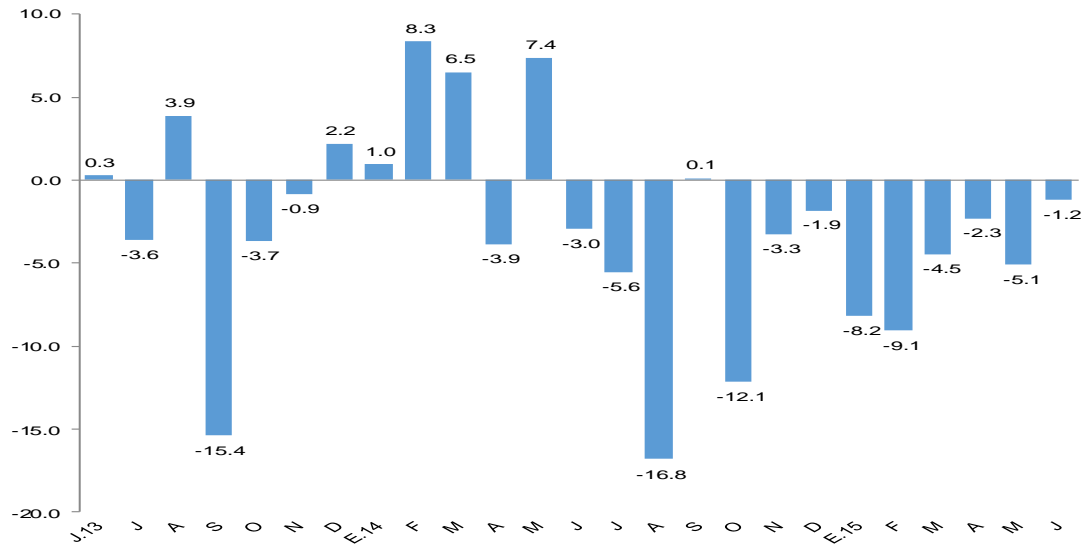

FUENTE: BCRP Sucursal Piura en base a información de Cementos Pacasmayo S.A.A

En junio, el número de arribos a establecimientos de hospedaje aumentó en 3,7 por ciento respecto de similar mes del año anterior

CRECIMIENTO DE ARRIBOS A ESTABLECIMIENTOS DE HOSPEDAJE (Variación %)

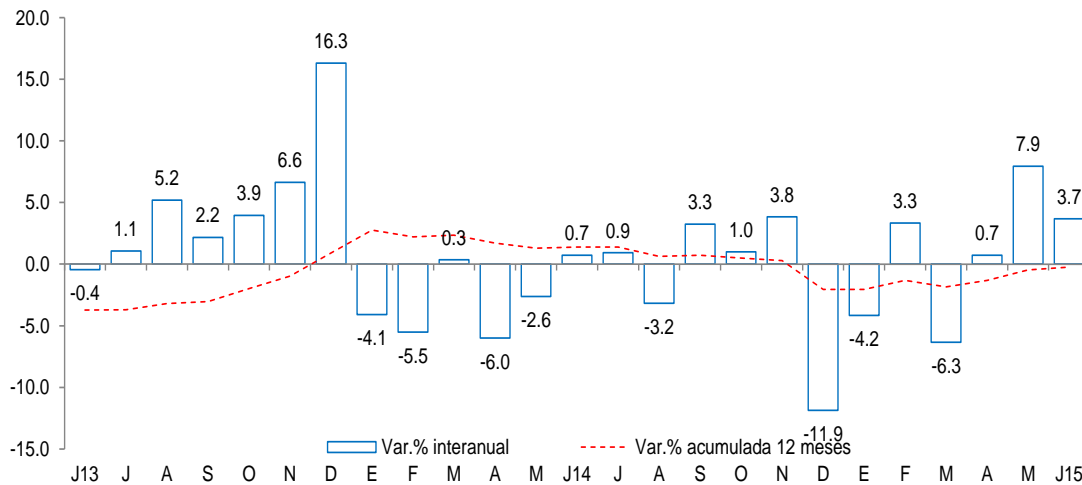

Este resultado obedeció a la mayor llegada de visitantes nacionales (3,7 por ciento interanual) y extranjeros (2,6 por ciento). En lo que va del año, el flujo de visitantes se expandió en 0,8 por ciento.

Fuente: Encuesta Mensual a Establecimientos de Hospedaje Temporal- MINCETUR

En junio, el crédito registró un aumento de 5,7 por ciento interanual, lo cual significó un ritmo de crecimiento menor al registrado en similar mes del año previo (9,0 por ciento). Según tipo de moneda, el crédito en moneda nacional creció en 14,4 por ciento interanual, en tanto que las colocaciones en moneda extranjera decrecieron en 32,0 por ciento. El 88,0 por ciento del crédito fue otorgado en moneda nacional.

Crédito

(Saldos a fin de periodo en millones de nuevos soles)

	Saldos en millones de nuevos soles		Tasa de crecimiento (%)	
	May-15	Jun-15	Mes	12 Meses
Banco de la Nación	180	180	0.0	6.3
Agrobanco	102	105	2.7	29.8
Banca Múltiple	3,735	3,852	3.1	7.2
Instituciones No Bancarias	969	960	-0.9	-1.7
Financieras	243	249	2.3	-25.4
Cajas Municipales	601	588	-2.2	15.5
Cajas Rurales	23	22	-4.5	-31.4
Edpymes	102	102	-0.1	-1.5
Arrendamiento Financiero	0	0	-	-
TOTAL	4,987	5,098	2.2	5.7
Empresas	2,970	2,996	0.9	0.7
Personas	2,017	2,102	4.2	13.9
Consumo	1,213	1,291	6.4	14.6
Hipotecario	804	811	0.9	12.7
MN	4,404	4,487	1.9	14.4
ME	583	610	4.7	-32.0
ME (Mill. US\$)	196	205	4.7	-32.0

Fuente: SBS y AFP.

Elaboración: BCRP, Sucursal Piura. Departamento de Estudios Económicos.

- La **tasa de morosidad** registrada en mayo fue de 4,6 por ciento, 0,4 de punto porcentual más respecto al mismo mes de 2014. La morosidad de las cajas rurales fue de 12,8 por ciento; empresas financieras, 6,4 por ciento; edpymes, 4,9 por ciento; banca múltiple, 4,8 por ciento; Agrobanco, 2,1 por ciento y Banco de la Nación, 0,6 por ciento.

Crecimiento del crédito

(Var.% nominal con respecto a similar mes del año anterior)

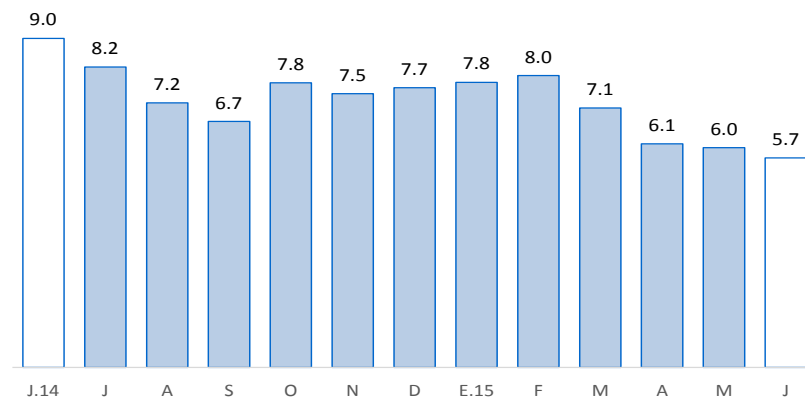

Fuente: SBS y AFP

Tasa de morosidad 1/

(Porcentaje)

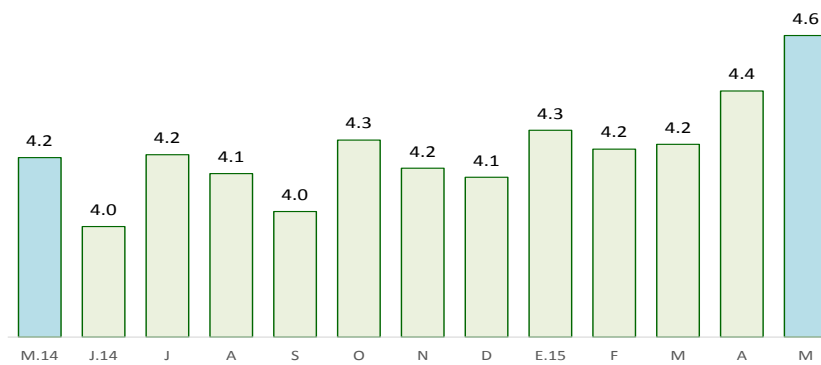

Fuente: SBS y AFP

1/ Morosidad = (créditos vencidos + créditos en cobranza judicial) / colocaciones brutas.

En junio, los depósitos en las instituciones financieras aumentaron 3,7 por ciento interanual. Por tipo de moneda, los depósitos en nuevos soles crecieron 5,0 por ciento interanual, mientras que las captaciones en moneda extranjera disminuyeron 0,6 por ciento. La tasa de dolarización de los depósitos fue de 22,6 por ciento.

Depósitos (Saldos a fin de periodo en millones de nuevos soles)				
	Saldos en millones de nuevos soles		Tasa de crecimiento (%)	
	May-15	Jun-15	Mes	12 Meses
Banco de la Nación	343	347	1.2	-3.6
Banca Múltiple	1,405	1,405	0.0	4.8
Instituciones No Bancarias	454	462	1.7	6.0
Financieras	26	26	-0.2	9.4
Cajas Municipales	381	389	2.0	6.2
Cajas Rurales	47	47	0.2	3.1
TOTAL	2,202	2,214	0.5	3.7
Vista	486	496	2.2	-0.6
Ahorro	939	940	0.1	7.7
A plazo	777	777	0.1	1.8
MN	1,693	1,712	1.1	5.0
ME	508	501	-1.3	-0.6
ME (Mill. US\$)	171	168	-1.3	-0.6

Fuente: SBS y AFP.

Elaboración: BCRP, Sucursal Piura. Departamento de Estudios Económicos.

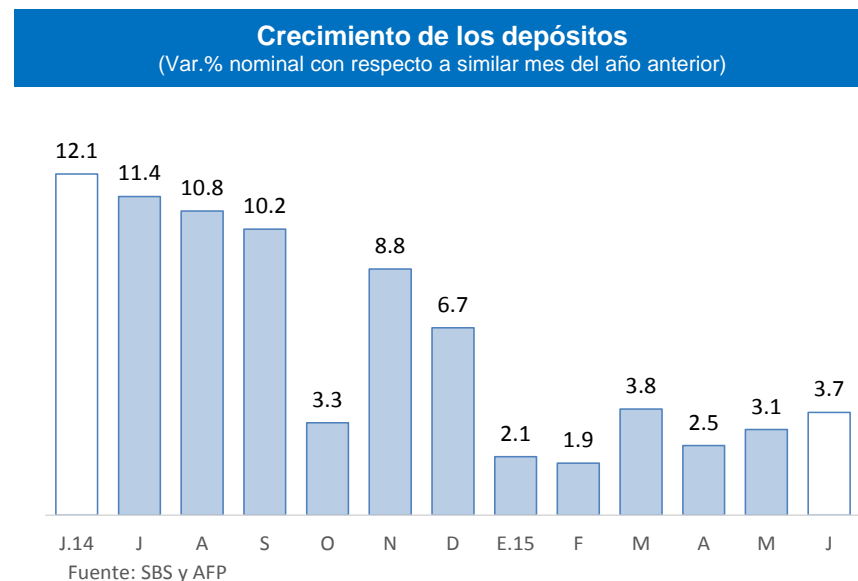

La Inversión pública, correspondiente a los tres niveles de gobierno totalizó S/.42 millones y mostró una caída del 4,3 por ciento respecto de análogo período del año anterior. Fue determinante la notable disminución en la inversión del Gobierno Nacional (-71,9 por ciento) que contrarrestó la expansión observada en el Gobierno Regional (56,6 por ciento) y en los Gobiernos Locales (29,2 por ciento). En el primer semestre, el gasto público de capital se incrementó en 19,3 por ciento.

Inversión pública 1/ (En millones de nuevos soles)

	JUNIO			ENERO - JUNIO		
	2014	2015	Var.% real	2014	2015	Var.% real
Gobierno Nacional	17	5	-71.9	53	58	5.2
Gobierno Regional	10	17	56.6	126	178	36.8
Gobiernos Locales	15	21	29.2	83	87	1.8
Inversión Pública	42	42	-4.3	262	323	19.3

1/ Información actualizada al 30 de junio de 2015.

2/ Comprende la adquisición de activos no financieros.

Fuente: Ministerio de Economía y Finanzas.

Elaboración: BCRP, Sucursal Piura. Departamento de Estudios Económicos.

Crecimiento de la inversión pública (Var.% real con respecto a similar mes del año anterior)

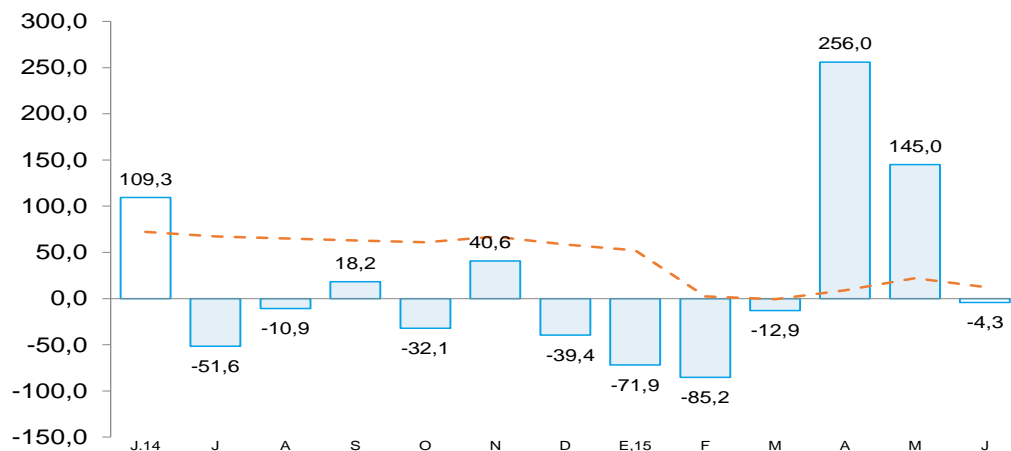

- La menor inversión del **Gobierno Nacional** respondió básicamente al inferior gasto en instalaciones educativas (pasó de S/.3,0 a S/.0,6 millones) y, sobre todo, en infraestructura vial (de S/.11,3 a S/.0,6 millones).
- El incremento en el gasto de capital del **Gobierno Regional** radicó en mayores desembolsos destinados a instalaciones educativas, que pasaron de S/.2,1 a S/.6,5 millones.
- Finalmente, la mayor inversión de los **Gobiernos Locales** obedeció a la expansión del gasto en instalaciones educativas (de S/.1,0 a S/.1,5 millones), infraestructura vial (de S/.4,3 a S/.4,4 millones), infraestructura eléctrica (de S/.0,4 a S/.1,2 millones) y agua y saneamiento (de S/.4,5 a 7,8 millones). Entre los proyectos viales, es destacable el mejoramiento integral de las avenidas, calles y drenaje pluvial del distrito de Pomalca (S/.1,7 millones).