



Lambayeque: Síntesis de Actividad Económica -Mayo 2015 -

Departamento de Estudios Económicos
Sucursal Piura

Viernes, 31 de julio de 2015

El Banco Central de Reserva del Perú (BCRP) ha considerado presentar un conjunto de indicadores sectoriales de actividad económica con la finalidad de poder realizar el seguimiento del desempeño de la economía departamental. Para el sector real, se ha utilizado el Valor Bruto de Producción a precios del año 2007 para los sectores disponibles. Cabe señalar que a partir de enero 2014, el Instituto Nacional de Estadística (INEI) ha realizado el cambio de año base (de 1994 a 2007) para la construcción del Producto Bruto Interno (PBI) nacional, estando en elaboración la desagregación departamental. En la medida que se publique referida información, el BCRP volvería a elaborar para cada departamento un indicador agregado de actividad económica.

En mayo, la actividad primaria mostró un desempeño positivo. Así, el sector agropecuario se expandió en 2,1 por ciento interanual y la pesca lo hizo en 19,6 puntos porcentuales.

Actividad Primaria

- La **actividad agropecuaria** creció en 2,1 por ciento interanual, por la expansión en la producción agrícola (2,6 por ciento). El desempeño positivo de la actividad agrícola obedeció principalmente a la mayor producción de arroz (40,5 por ciento) dado que las adecuadas condiciones hídricas de la actual campaña agrícola permitieron la mayor y más oportuna siembra de este cereal, a diferencia de la campaña anterior en que se enfrentaron restricciones de agua.
- La **actividad pesquera** destinada al consumo en estado fresco creció en 19,6 por ciento respecto a mayo del año anterior. La mayor extracción correspondió a bonito y lisa.

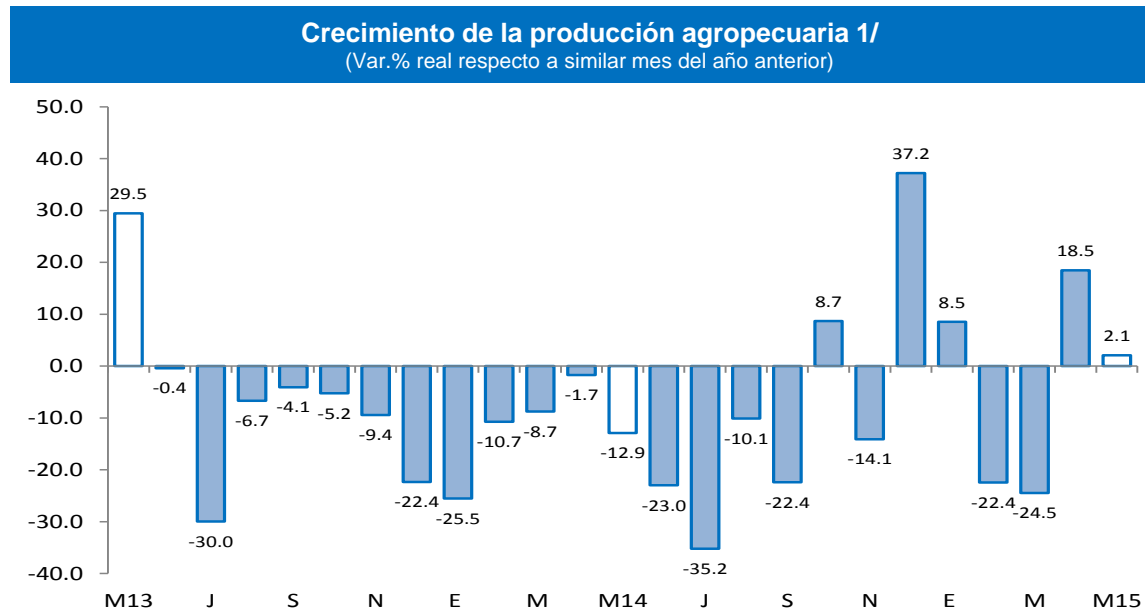

En cuanto a los otros indicadores de actividad económica en la región, el sector manufacturero decreció 15,1 puntos porcentuales en relación con mayo del año pasado; asimismo, se contrajeron los despachos de cemento (-5,1 por ciento). En contraste, se expandieron los arribos a establecimientos de hospedaje (3,0 por ciento), el crédito (6,0 por ciento) y la inversión pública (145,0 por ciento).

- La **actividad manufacturera** decreció en 15,1 por ciento respecto de similar mes del año previo, debido básicamente a la caída en la producción de arroz pilado (-4,8 por ciento) y azúcar (-74,9 por ciento).
- Los **despachos de cemento** decrecieron en 5,1 por ciento con relación a mayo de 2014.
- El **número de arribos** aumentó en 3,0 por ciento interanual. Este resultado obedeció a la mayor llegada de visitantes nacionales (3,3 por ciento interanual) que contrarrestó la caída de los visitantes extranjeros (-4,3 por ciento).
- El **crédito total** aumentó 6,0 por ciento respecto a similar mes del año pasado. El financiamiento a empresas se expandió en 3,3 por ciento y a personas, en 10,2 por ciento; en este último caso, incidió el incremento del crédito de consumo (8,1 por ciento) e hipotecario (13,6 por ciento).
- La **inversión pública**, correspondiente a los tres niveles de gobierno, mostró un sustancial incremento real del 145,0 por ciento en relación con mayo del año pasado. Este comportamiento se explica por la notable expansión en el gasto de capital ejecutado por el Gobierno Nacional (503,6 por ciento) y por el Gobierno Regional (259,2 por ciento).

Otros indicadores de actividad económica

(Variación % respecto a similar mes del año anterior)

	Dic.14	Ene.15	Feb.15	Mar.15	Abr.15	May.15
Producción industrial 1/	↓ -9.9	↓ -11.7	↓ -22.3	↓ -1.7	↑ 8.5	↓ -15.1
Despachos de cemento 1/	↓ -1.9	↓ -8.2	↓ -9.1	↓ -4.5	↓ -2.3	↓ -5.1
Arribos a establecimientos de hospedaje 1/	↓ -11.9	↓ -4.2	↑ 3.3	↓ -6.3	↑ 0.7	↑ 3.0
Crédito total 2/	↑ 7.7	↑ 7.8	↑ 8.0	↑ 7.1	↑ 6.1	↑ 6.0
Crédito de consumo 2/	↑ 11.5	↑ 11.8	↑ 11.9	↑ 11.3	↑ 11.3	↑ 8.1
Crédito hipotecario 2/	↑ 17.9	↑ 17.6	↑ 17.0	↑ 15.6	↑ 13.7	↑ 13.6
Inversión pública 1/	↓ -39.4	↓ -71.9	↓ -85.2	↓ -12.9	↑ 256.0	↑ 145.0

1/ En términos reales.

2/ En términos nominales.

Fuentes: BCRP-Sucursales, SBS y MEF.

En mayo, la actividad agropecuaria en 2,1 por ciento interanual, por la expansión en la producción agrícola (2,6 por ciento). El desempeño positivo de la actividad agrícola obedeció principalmente a la mayor producción de arroz (40,5 por ciento) dado que las adecuadas condiciones hídricas de la actual campaña agrícola permitieron la mayor y más oportuna siembra de este cereal, a diferencia de la campaña anterior en que se enfrentaron restricciones de agua

Producción de principales productos agropecuarios 1/ (Toneladas)

Subsectores	Estructura Porcentual 2013 2/	MAYO			ENERO-MAYO		
		2014	2015	Var.%	2014	2015	Var.%
AGRÍCOLA	86.64			2.6			-3.9
Orientada al mercado externo y agroindustria 2/	43.37			-38.8			-11.1
Algodón	1.02	3 262	3 522	8.0	3 763	8 569	127.7
Café	0.32	11	60	445.5	42	80	90.5
Caña de Azúcar	17.22	261 188	67 203	-74.3	1 144 419	600 478	-47.5
Frijol Caupí	0.13	84	200	138.1	318	486	52.8
Maíz Amarillo Duro	16.12	7 067	5 035	-28.8	26 187	28 197	7.7
Mango	2.79	0	0	n.d.	47 047	31 746	-32.5
Maracuyá	0.45	457	529	15.8	3 943	4 917	24.7
Páprika	2.70	0	0	n.d.	0	36	n.d.
Piquillo	2.62	0	0	n.d.	2 095	7 877	275.9
Orientada al mercado interno 2/	43.26			34.5			9.0
Arroz	34.94	47 711	67 029	40.5	68 831	78 515	14.1
Camote	2.38	1 187	245	-79.4	7 201	5 110	-29.0
Cebolla	0.95	1 022	1 103	7.9	4 863	3 939	-19.0
Frijol G/S	0.23	3	3	0.0	129	134	3.9
Frijol Palo Verde	0.04	0	0	n.d.	31	401	1193.5
Limón	1.86	4 906	3 847	-21.6	20 913	24 560	17.4
Maíz Amiláceo	0.48	498	785	57.6	1 572	1 583	0.7
Maíz Choclo	1.05	1 277	1 997	56.4	7 253	6 908	-4.8
Papa	0.24	165	0	-100.0	1 635	1 175	-28.1
Tomate	0.78	974	789	-19.0	3 641	3 277	-10.0
Trigo	0.11	0	0	n.d.	0	0	n.d.
Yuca	0.20	550	112	-79.6	2 023	502	-75.2
PECUARIO	13.36			-0.4			-0.9
Carne de Ave 3/	2.60	1 883	1 793	-4.8	9 286	9 059	-2.4
Huevo	3.94	653	671	2.7	3 909	3 765	-3.7
Carne de vacuno 3/	1.82	535	539	0.8	2 642	2 613	-1.1
Leche	3.65	4 270	4 610	8.0	21 270	22 305	4.9
Carne de Ovino 3/	0.50	130	124	-4.6	625	597	-4.5
Carne de Porcino 3/	0.58	168	159	-5.5	830	823	-0.8
Carne de Caprino 3/	0.27	74	68	-8.0	362	341	-5.8
SECTOR AGROPECUARIO	100.00			2.1			-3.1

1/ Cifras preliminares

2/ A precios de 2007

3/ Peso neto

Fuente: Ministerio de Agricultura y Riego

Elaboración: BCRP, Sucursal Piura. Departamento de Estudios Económicos

- En contraste, la producción de caña de azúcar se contrajo en 74,3 por ciento debido, sobre todo, a los conflictos internos que afrontan las empresas azucareras de la región.

- En los cinco primeros meses del año, la producción agropecuaria se contrajo en 3,1 por ciento respecto de análogo período del año previo, debido principalmente a menores cosechas de caña de azúcar (-47,5 por ciento) y mango (-32,5 por ciento). No obstante, este comportamiento sería revertido en los próximos meses por la mayor producción de arroz, cuyo pico ocurrirá en junio.

- En lo que va de la actual campaña agrícola (agosto 2014 – mayo 2015), se llegaron a instalar 93,6 miles de hectáreas de cultivos transitorios, lo que supuso una expansión del 27,4 por ciento con relación a similar período de la campaña anterior. Esto respondió básicamente al incremento en la instalación de arroz (26,1 por ciento) y maíz amarillo duro (66,5 por ciento), en un contexto dentro del cual las condiciones hídricas mejoraron sensiblemente respecto de la campaña pasada. En efecto, la represa de Tinajones albergaba, al final del mes, un volumen de 317,7 millones de m³, lo que equivale al total de su capacidad efectiva actual y a un incremento del 62,4 por ciento con relación al volumen de mayo del año anterior.

En mayo, la actividad pesquera destinada al consumo en estado fresco creció en 19,6 por ciento respecto a similar mes del año anterior. La mayor extracción correspondió a bonito y lisa. En los cinco primeros meses del año, el sector registró una expansión de 14,1 por ciento en relación con análogo período del año pasado.

Producción pesquera 1/ (En TM)						
	MAYO			ENERO - MAYO		
	2014	2015	Var.% 1/	2014	2015	Var.% 1/
CONSUMO HUMANO DIRECTO						
Fresco	208	272		3 996	5 235	
TOTAL			19.6			14.1

1/ Variación en términos reales a precios de 2007.

Fuente: Gerencia Regional de la Producción - Lambayeque

Elaboración: BCRP Sucursal Piura. Departamento de Estudios Económicos

En mayo, la actividad manufacturera decreció en 15,1 por ciento respecto de similar mes del año previo, debido básicamente a la caída en la producción de arroz pilado (-4,8 por ciento) y azúcar (-74,9 por ciento).

Producción manufacturera 1/

(Variación % real respecto al mismo periodo del año anterior)

Ramas de actividad	Estructura porcentual 2012 2/	MAYO	ENERO - MAYO
		Var. %	Var. %
MANUFACTURA PRIMARIA	86.2	-15.7	-9.5
Arroz pilado	48.4	-4.8	-3.1
Azúcar	37.8	-74.9	-53.1
MANUFACTURA NO PRIMARIA	13.8	37.7	82.6
Café soluble	11.6	-19.3	5.2
Jugos de fruta	0.2	49.2	110.9
Aceite esencial de limón	0.6	633.8	12.9
Cáscara deshidratada de limón	0.3	38.1	-13.6
Alcohol etílico	1.1	-80.8	-55.1
SECTOR MANUFACTURA	100.0	-15.1	-8.6

1/ Cifras preliminares.

2/ A precios de 2007.

3/ En puntos porcentuales.

Fuente: Empresas Industriales y MINAGRI

- En la **industria azucarera**, enfrentó una menor dotación de caña debido a deficiencias en el riego y la fertilización de este cultivo; esto incidió también en un menor contenido de sacarosa (azúcares). Además, influyó la ocurrencia de conflictos laborales en las empresas Pomalca y Tumán siendo previsible que estos se mantengan, por lo menos parcialmente, en el corto plazo.

Crecimiento de la manufactura

(Variación % real respecto al mismo mes del año anterior)

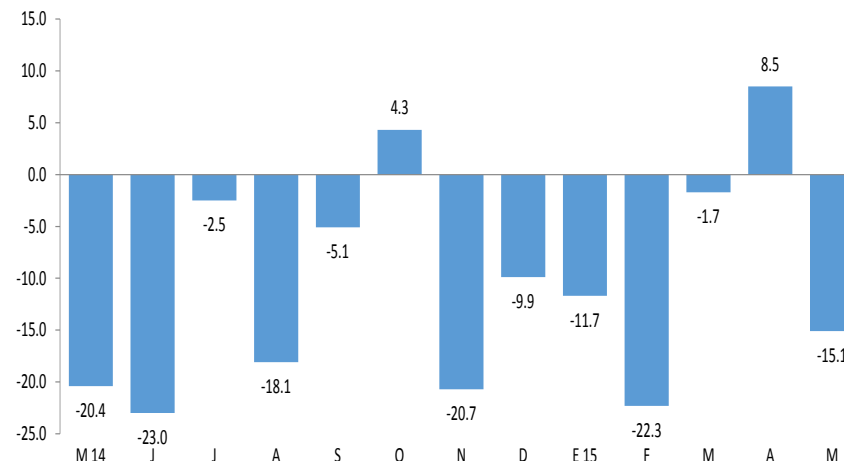

En mayo, los despachos de cemento decrecieron en 5,1 por ciento con relación a mayo de 2014. En los cinco primeros meses del año, la caída fue de 5,9 por ciento, respecto de similar período del año anterior.

Crecimiento de los despachos de cemento (Variación % real respecto a similar mes del año anterior)

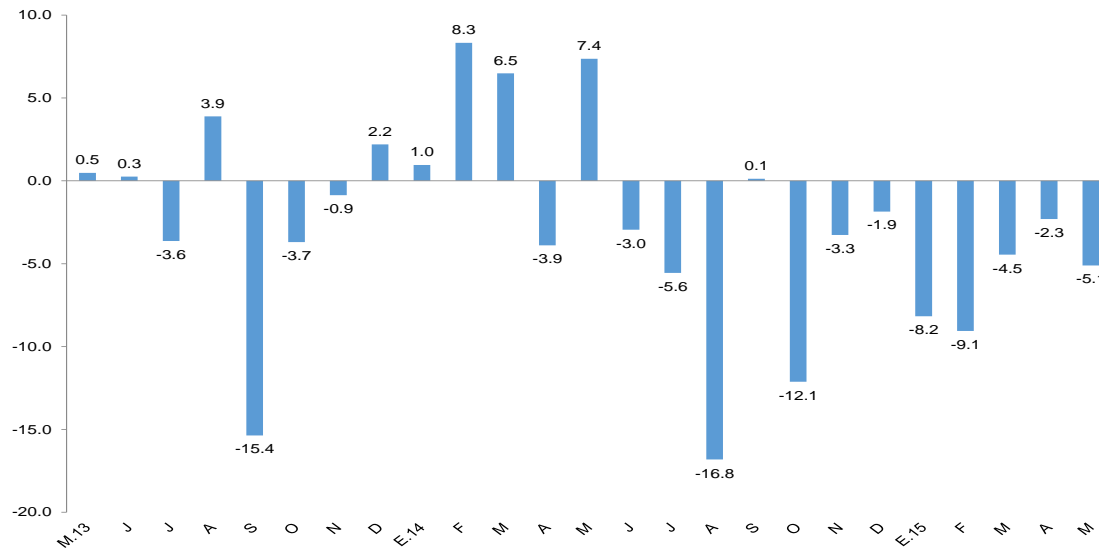

FUENTE: BCRP Sucursal Piura en base a información de Cementos Pacasmayo S.A.A

En mayo, el número de arribos a establecimientos de hospedaje aumentó en 3,0 por ciento respecto de similar mes del año anterior.

CRECIMIENTO DE ARRIBOS A ESTABLECIMIENTOS DE HOSPEDAJE (Variación %)

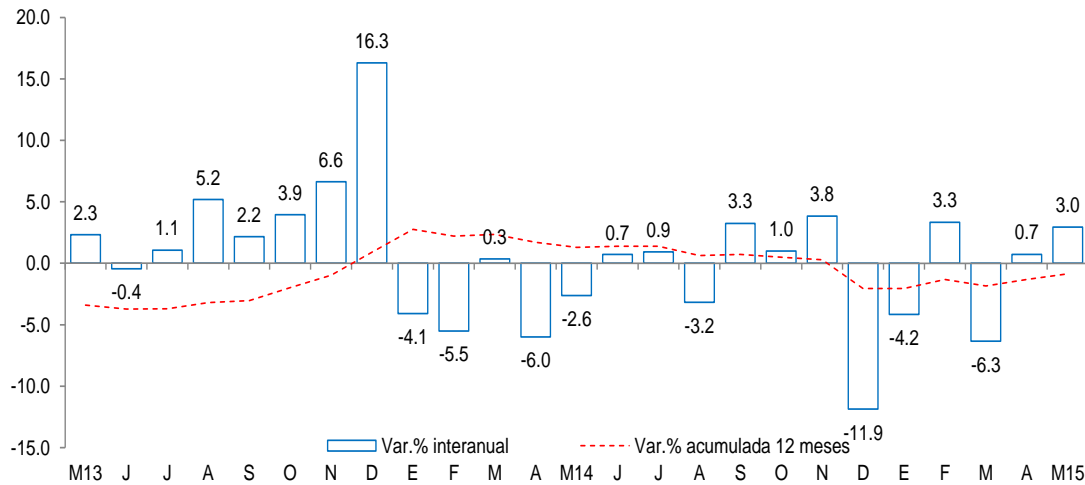

Este resultado obedeció a la mayor llegada de visitantes nacionales (3,3 por ciento interanual) que contrarrestó la caída de los visitantes extranjeros (-4,3 por ciento). En lo que va del año, el flujo de visitantes se contrajo en 0,8 por ciento.

Fuente: Encuesta Mensual a Establecimientos de Hospedaje Temporal- MINCETUR

En mayo, el crédito registró un aumento de 6,0 por ciento interanual, lo cual significó un ritmo de crecimiento menor al registrado en similar mes del año previo (8,2 por ciento). Según tipo de moneda, el crédito en moneda nacional creció en 13,3 por ciento interanual, en tanto que las colocaciones en moneda extranjera decrecieron en 28,6 por ciento. El 88,3 por ciento del crédito fue otorgado en moneda nacional.

Crédito

(Saldos a fin de periodo en millones de nuevos soles)

	Saldos en millones de nuevos soles		Tasa de crecimiento (%)	
	Abr-15	May-15	Mes	12 Meses
Banco de la Nación	179	180	0.6	7.4
Agrobanco	101	102	0.9	31.2
Banca Múltiple	3,685	3,735	1.4	7.0
Instituciones No Bancarias	958	969	1.2	0.0
Financieras	240	243	1.5	-25.8
Cajas Municipales	594	601	1.2	19.1
Cajas Rurales	23	23	-0.6	-28.7
Edpymes	101	102	1.3	-2.2
Arrendamiento Financiero	0	0	-	-
TOTAL	4,923	4,987	1.3	6.0
Empresas	2,896	2,970	2.6	3.3
Personas	2,027	2,017	-0.5	10.2
Consumo	1,232	1,213	-1.5	8.1
Hipotecario	795	804	1.1	13.6
MN	4,348	4,404	1.3	13.3
ME	575	583	1.5	-28.6
ME (Mill. US\$)	193	196	1.5	-28.6

Fuente: SBS y AFP.

Elaboración: BCRP, Sucursal Piura. Departamento de Estudios Económicos.

- La **tasa de morosidad** registrada en abril fue de 4,4 por ciento, 0,3 de punto porcentual más respecto al mismo mes de 2014. La morosidad de la banca múltiple fue de 4,6 por ciento; la de las cajas municipales, de 4,0 por ciento; cajas rurales, 11,4 por ciento; Edpymes, 5,1 por ciento; Agrobanco, 1,9 por ciento y Banco de la Nación, 0,6 por ciento.

Crecimiento del crédito

(Var.% nominal con respecto a similar mes del año anterior)

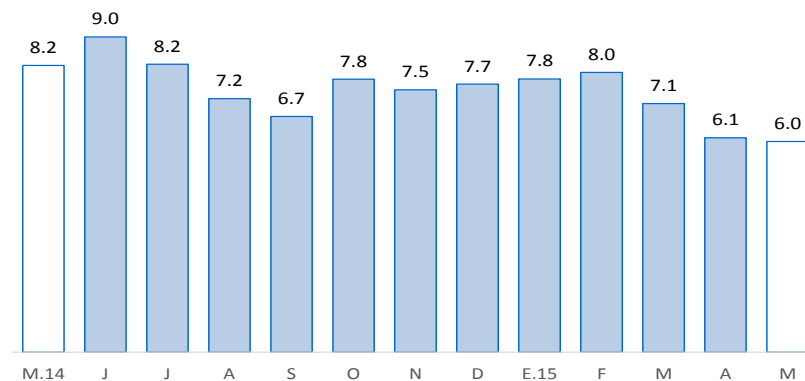

Fuente: SBS y AFP

Tasa de morosidad 1/

(Porcentaje)

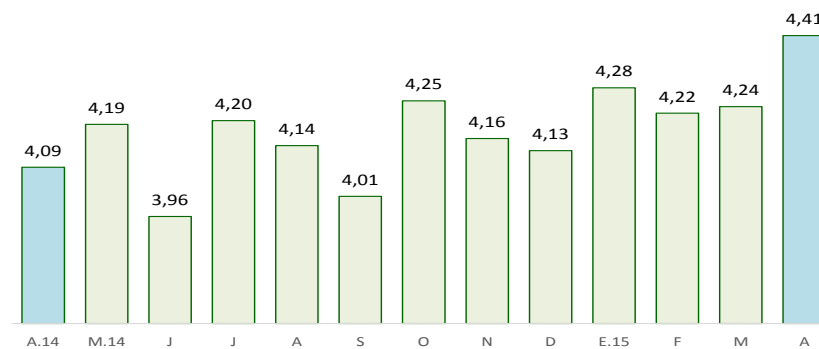

Fuente: SBS y AFP

1/ Morosidad = (créditos vencidos + créditos en cobranza judicial) / colocaciones brutas.

En mayo, los depósitos en las instituciones financieras aumentaron 3,1 por ciento interanual. Por tipo de moneda, los depósitos en nuevos soles crecieron 3,8 por ciento interanual, mientras que las captaciones en moneda extranjera lo hicieron en 0,7 por ciento. La tasa de dolarización de los depósitos fue de 23,1 por ciento, 0,9 por ciento más que la tasa registrada en análogo mes del año pasado.

Depósitos (Saldos a fin de periodo en millones de nuevos soles)				
	Saldos en millones de nuevos soles		Tasa de crecimiento (%)	
	Abr-15	May-15	Mes	12 Meses
Banco de la Nación	361	343	-5.0	-4.3
Banca Múltiple	1,372	1,405	2.4	4.3
Instituciones No Bancarias	453	454	0.3	5.3
Financieras	25	26	3.4	8.4
Cajas Municipales	382	381	-0.2	5.3
Cajas Rurales	45	47	3.1	3.8
TOTAL	2,185	2,202	0.7	3.1
Vista	477	486	1.9	-4.4
Ahorro	951	939	-1.2	8.9
A plazo	758	777	2.5	1.3
MN	1,699	1,693	-0.3	3.8
ME	486	508	4.5	0.7
ME (Mill. US\$)	163	171	4.5	0.7

Fuente: SBS y AFP.

Elaboración: BCRP, Sucursal Piura. Departamento de Estudios Económicos.

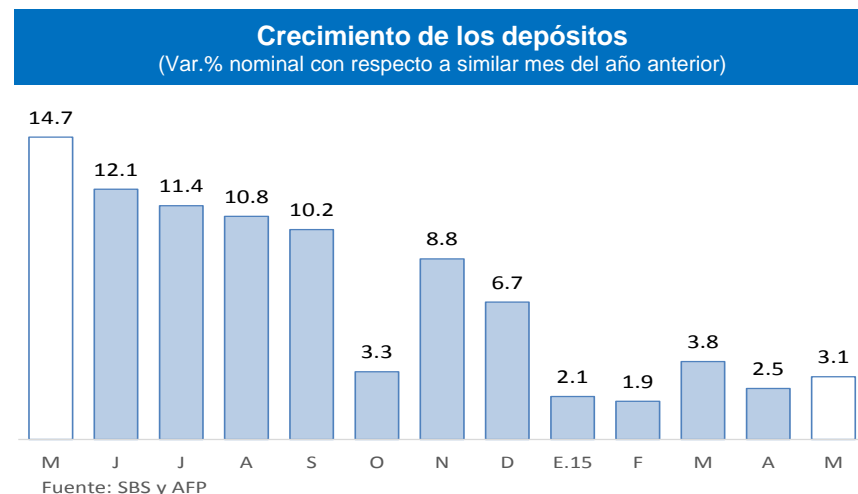

La Inversión pública, correspondiente a los tres niveles de gobierno totalizó S/.103 millones, mostrando un sustancial incremento real del 145,0 por ciento en relación con similar período del año pasado. Este comportamiento se explica por la notable expansión en el gasto de capital ejecutado por el Gobierno Nacional (503,6 por ciento) y por el Gobierno Regional (259,2 por ciento). En los primeros cinco meses del año, la inversión pública aumentó en 24,1 puntos porcentuales.

Inversión pública 1/ (En millones de nuevos soles)

	MAYO			ENERO - MAYO		
	2014	2015	Var.% real	2014	2015	Var.% real
Gobierno Nacional	7	42	503,6	36	53	41,0
Gobierno Regional	10	39	259,2	115	161	35,2
Gobiernos locales	23	22	-8,7	67	67	-4,3
Inversión Pública	41	103	145,0	219	281	24,1

1/ Información actualizada al 31 de mayo de 2015.

2/ Comprende la adquisición de activos no financieros.

Fuente: Ministerio de Economía y Finanzas.

Elaboración: BCRP, Sucursal Piura. Departamento de Estudios Económicos.

Crecimiento de la inversión pública (Var.% real con respecto a similar mes del año anterior)

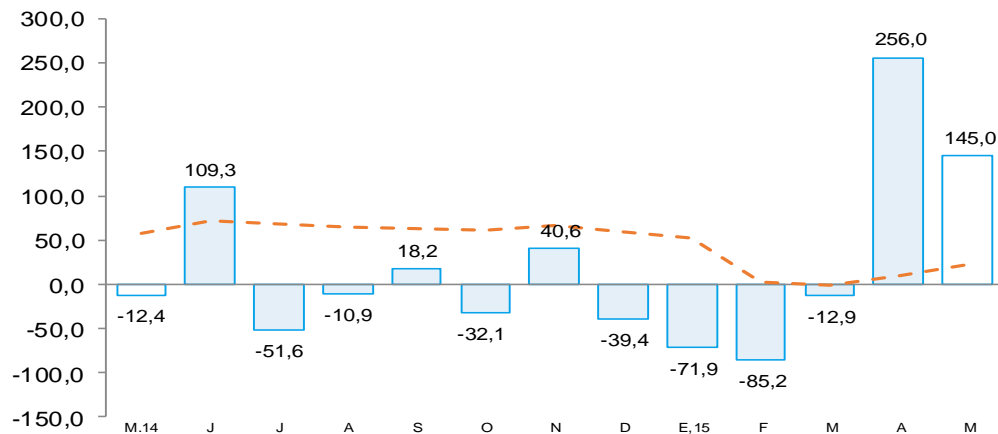

- El significativo incremento en la inversión del **Gobierno Nacional** respondió a avances en la conectividad integral en banda ancha (S/.39,4 millones).
- En relación con el **Gobierno Regional**, su notable expansión interanual radicó principalmente en la partida ascendente a S/.23,4 millones destinada al Proyecto Especial Olmos-Tinajones, en cumplimiento del cronograma de pagos establecido con la concesionaria. Asimismo, se observaron mayores desembolsos en instalaciones educativas, los cuales pasaron de S/.2,2 millones en mayo del año pasado a S/.5,3 millones en el mes bajo análisis; igualmente, en infraestructura vial hubo un incremento interanual del 93,3 por ciento.
- Finalmente, la menor inversión de los **Gobiernos Locales** (-8,7 por ciento) obedeció especialmente la disminución del gasto en infraestructura vial: de S/.15,4 a S/.2,1 millones entre ambos períodos de referencia.