



Lambayeque: Síntesis de Actividad Económica -Enero 2015 -

Departamento de Estudios Económicos
Sucursal Piura

Martes, 07 de abril de 2015

El Banco Central de Reserva del Perú (BCRP) ha considerado presentar un conjunto de indicadores sectoriales de actividad económica con la finalidad de poder realizar el seguimiento del desempeño de la economía departamental. Para el sector real, se ha utilizado el Valor Bruto de Producción a precios del año 2007 para los sectores disponibles. Cabe señalar que a partir de enero 2014, el Instituto Nacional de Estadística (INEI) ha realizado el cambio de año base (de 1994 a 2007) para la construcción del Producto Bruto Interno (PBI) nacional, estando en elaboración la desagregación departamental. En la medida que se publique referida información, el BCRP volvería a elaborar para cada departamento un indicador agregado de actividad económica.

En enero, la actividad primaria mostró un desempeño positivo. De un lado, el sector agropecuario se expandió en 7,1 por ciento interanual, mientras que, de otro lado, la pesca creció en 154,1 puntos porcentuales.

Actividad Primaria

- La **actividad agropecuaria** creció en 7,1 por ciento interanual, por el incremento de la producción agrícola (10,8 por ciento) que contrarrestó la caída en la producción pecuaria (-4,3 por ciento).
- La **actividad pesquera** destinada al consumo en estado fresco creció en 154,1 por ciento respecto a enero del año anterior. Las especies con mayor desembarque fueron bonito, lisa y caballa.

Crecimiento de la producción agropecuaria 1/
(Var.% real respecto a similar mes del año anterior)

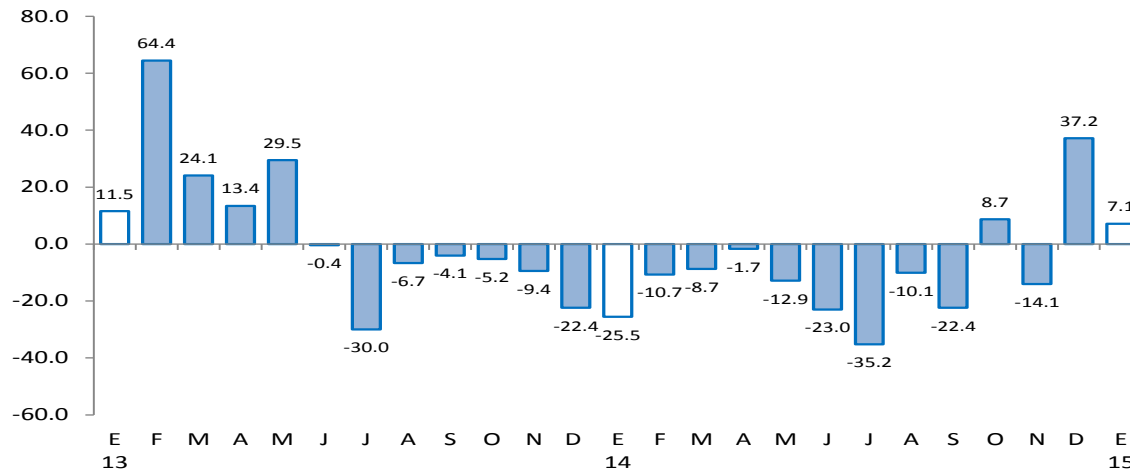

En cuanto a los otros indicadores de actividad económica en la región, el sector manufacturero decreció 11,7 puntos porcentuales en relación con enero del año pasado; asimismo, se contrajeron los despachos de cemento (-13,0 por ciento), los arribos a establecimiento de hospedaje (-4,2 por ciento) y la inversión pública (-71,9 por ciento). En contraste, se expandió el crédito (7,8 por ciento).

- La **actividad manufacturera** decreció en 11,7 por ciento respecto de similar mes del año previo, merced básicamente a la contracción en la producción de azúcar (-8,7 por ciento) y arroz pilado (-12,5 por ciento). En el caso de la industria azucarera, hubo menor disponibilidad de caña de azúcar debido a que deficiencias en el riego y la fertilización han ocasionado una caída en las cosechas de este cultivo; esto mismo ha incidido en un menor contenido de sacarosa (azúcares) en la caña.
- Los **despachos de cemento** decrecieron 13,0 por ciento en relación con enero del año pasado. Influyó la notable caída en la inversión pública.
- El **número de arribos** disminuyó en 4,2 por ciento interanual. Este resultado obedeció a la menor llegada de visitantes nacionales (-3,9 por ciento interanual) y extranjeros (-11,9 por ciento).
- El **crédito total** aumentó 7,8 por ciento respecto a similar mes del año pasado. El financiamiento a empresas se expandió en 3,9 por ciento y a personas, en 14,0 por ciento; en este último caso, incidió el incremento del crédito de consumo (11,8 por ciento) e hipotecario (17,6 por ciento).
- La **inversión pública**, correspondiente a los tres niveles de gobierno fue menor en 71,9 por ciento a la de enero del año pasado. Este comportamiento obedeció a la caída en el gasto de capital del Gobierno Nacional (-58,7 por ciento), Gobierno Regional (-26,6 por ciento) y Gobiernos Locales (-92,2 por ciento).

Otros indicadores de actividad económica

(Variación % respecto a similar mes del año anterior)

	Ago.14	Sep.14	Oct.14	Nov.14	Dic.14	Ene.15
Producción industrial 1/	↓ -18.1	↓ -5.1	↑ 4.3	↓ -20.7	↓ -9.9	↓ -11.7
Despachos de cemento 1/	↓ -8.0	↓ -0.9	↓ -6.9	↓ -1.5	↓ -4.7	↓ -13.0
Arribos a establecimientos de hospedaje	↓ -3.2	↑ 3.3	↑ 1.0	↑ 3.8	↓ -11.9	↓ -4.2
Crédito total 2/	↑ 7.2	↑ 6.7	↑ 7.8	↑ 7.5	↑ 7.7	↑ 7.8
Crédito de consumo 2/	↑ 12.4	↑ 3.6	↑ 12.8	↑ 13.0	↑ 11.5	↑ 11.8
Crédito hipotecario 2/	↑ 19.5	↑ 20.1	↑ 16.9	↑ 18.6	↑ 17.9	↑ 17.6
Inversión pública 1/	↓ -10.9	↑ 18.2	↓ -32.1	↑ 40.6	↓ -39.4	↓ -71.9

1/ En términos reales.

2/ En términos nominales.

Fuentes: BCRP-Sucursales, SBS y MEF.

En enero, la actividad agropecuaria creció en 7,1 por ciento interanual, por el incremento de la producción agrícola (10,8 por ciento) que contrarrestó la caída en la producción pecuaria (-4,3 por ciento).

Producción de principales productos agropecuarios 1/ (Toneladas)

Subsectores	Estructura Porcentual 2013 2/	ENERO		
		2014	2015	Var. %
AGRÍCOLA	86.6			10.8
Orientada al mercado externo y agroindustria 2/	43.4			29.7
Algodón	1.0	0	0	n.d.
Café	0.3	0	0	n.d.
Caña de Azúcar	17.2	274 945	167 249	-39.2
Frijol Cauquí	0.1	15	18	20.0
Maíz Amarillo Duro	16.1	6 194	8 622	39.2
Mango	2.8	1 413	7 344	419.7
Maracuyá	0.5	1 085	1 602	47.6
Páprika	2.7	0	36	n.d.
Piquillo	2.6	2 095	7 877	275.9
Orientada al mercado interno 2/	43.3			-22.7
Arroz	34.9	12 106	8 729	-27.9
Camote	2.4	3 921	2 105	-46.3
Cebolla	0.9	1 153	612	-46.9
Frijol G/S	0.2	49	48	-2.0
Frijol Palo Verde	0.0	31	235	658.1
Limón	1.9	4 499	5 592	24.3
Maíz Amiláceo	0.5	122	134	9.8
Maíz Choclo	1.1	1 884	1 529	-18.8
Papa	0.2	0	240	n.d.
Tomate	0.8	1 093	960	-12.2
Trigo	0.1	0	0	n.d.
Yuca	0.2	973	45	-95.4
PECUARIO	13.4			-4.3
Carne de Ave 3/	2.6	1 485	1 390	-6.4
Huevo	3.9	857	736	-14.2
Carne de vacuno 3/	1.8	505	507	0.3
Leche	3.6	4 237	4 320	2.0
Carne de Ovino 3/	0.5	126	128	1.5
Carne de Porcino 3/	0.6	176	180	2.5
Carne de Caprino 3/	0.3	77	79	2.4
SECTOR AGROPECUARIO	100.0			7.1

1/ Cifras preliminares

2/ A precios de 2007

3/ Peso neto

Fuente: Ministerio de Agricultura y Riego

Elaboración: BCRP, Sucursal Plura. Departamento de Estudios Económicos

- Los cultivos que más contribuyeron a la expansión agrícola fueron el maíz amarillo duro (39,2 por ciento interanual), mango (419,7 por ciento) y pimiento piquillo (275,9 por ciento). El caso del mango requiere relativizarse, ya que recién febrero es el mes pico de cosechas de esta fruta y para entonces se espera que haya una caída por el efecto adverso del clima sobre la floración. De otro lado, se contrajo la producción de arroz (-27,9 por ciento) y caña de azúcar (-39,2 por ciento); este último cultivo acusa el impacto de un insuficiente riego y fertilización a lo largo del año pasado, en tanto que en el caso del arroz se registraron cosechas adelantadas en diciembre del año pasado, representando dicho mes el pico de producción de la campaña chica.
- En lo que va de la actual campaña agrícola (agosto 2014 – enero 2015), se llegaron a instalar 37,5 miles de hectáreas de cultivos transitorios, lo que supuso una disminución del 8,1 por ciento con relación a similar período de la campaña anterior. Esto respondió básicamente al retroceso en la instalación de arroz (-26,8 por ciento).



En enero, la actividad pesquera destinada al consumo en estado fresco creció en 154,1 por ciento respecto a similar mes del año anterior. Las especies con mayor desembarque fueron bonito, lisa y caballa.

Producción pesquera 1/
(En TM)

ESPECIES	ENERO		Var.% 1/
	2014	2015	
CONSUMO HUMANO DIRECTO			
Fresco	768	1 911	
TOTAL			154.1

1/ Variación en términos reales a precios de 2007.

Fuente: Gerencia Regional de la Producción - Lambayeque

Elaboración: BCRP Sucursal Piura. Departamento de Estudios Económicos

En enero, la actividad manufacturera decreció en 11,7 por ciento respecto de similar mes del año previo, merced básicamente a la contracción en la producción de azúcar (-8,7 por ciento) y arroz pilado (-12,5 por ciento).

Producción manufacturera 1/

(Variación % real respecto al mismo periodo del año anterior)

Ramaz de actividad	Estructura	ENERO
	porcentual	Var. %
	2013 2/	
MANUFACTURA PRIMARIA	35.8	-8.7
Azúcar	35.8	-8.7
MANUFACTURA NO PRIMARIA	64.2	-12.1
Arroz pilado	61.7	-12.5
Café soluble	0.3	-3.0
Jugos de fruta	1.7	18.3
Aceite esencial de limón	0.3	-100.0
Cáscara deshidratada de limón	0.0	-59.9
Alcohol etílico	0.1	-48.2
SECTOR MANUFACTURA	100.0	-11.7

1/ Cifras preliminares.

2/ A precios de 2007.

Fuente: Empresas Industriales y MINAGRI

- En la **industria azucarera**, hubo menor disponibilidad de caña de azúcar debido a que deficiencias en el riego y la fertilización han ocasionado una caída en las cosechas de este cultivo; esto mismo ha incidido en un menor contenido de sacarosa (azúcares) en la caña.

Crecimiento de la manufactura no primaria

(Variación % real respecto al mismo mes del año anterior)

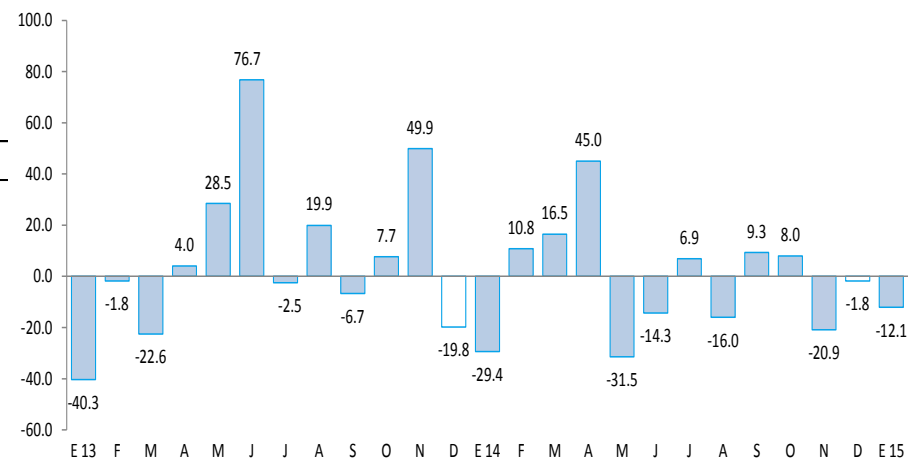

En enero, los despachos de cemento decrecieron 13,0 por ciento en relación con enero del año pasado. Influyó la notable caída en la inversión pública.

Crecimiento de los despachos de cemento (Variación % real respecto a similar mes del año anterior)

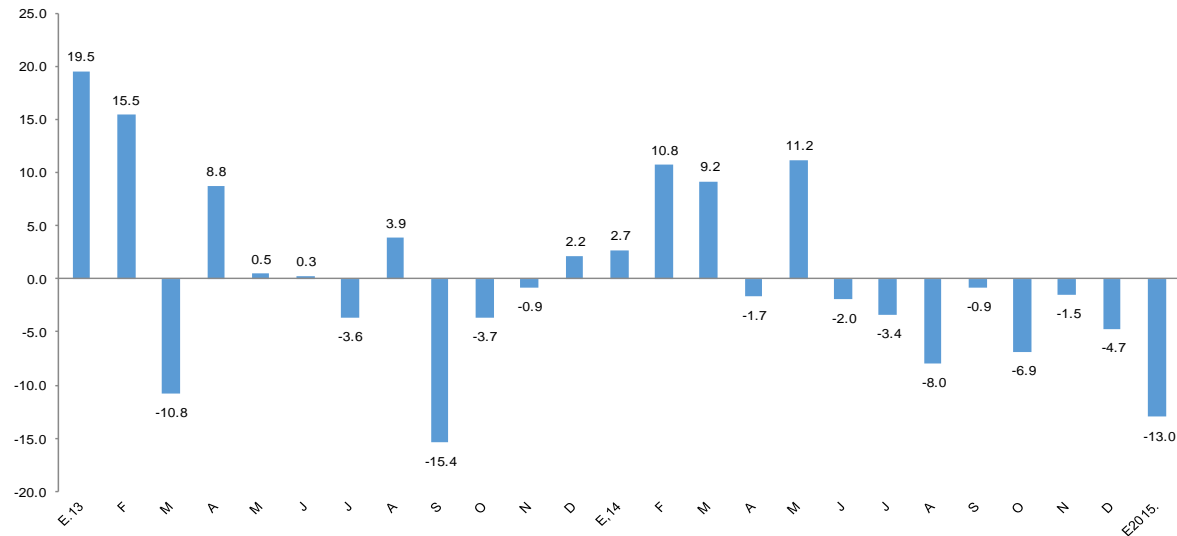

FUENTE: BCRP Sucursal Plura en base a información de Cementos Pacasmayo S.A.A

En enero, el número de arribos a establecimientos de hospedaje disminuyó en 4,2 por ciento respecto de similar mes del año anterior.

CRECIMIENTO DE ARRIBOS A ESTABLECIMIENTOS DE HOSPEDAJE (Variación %)

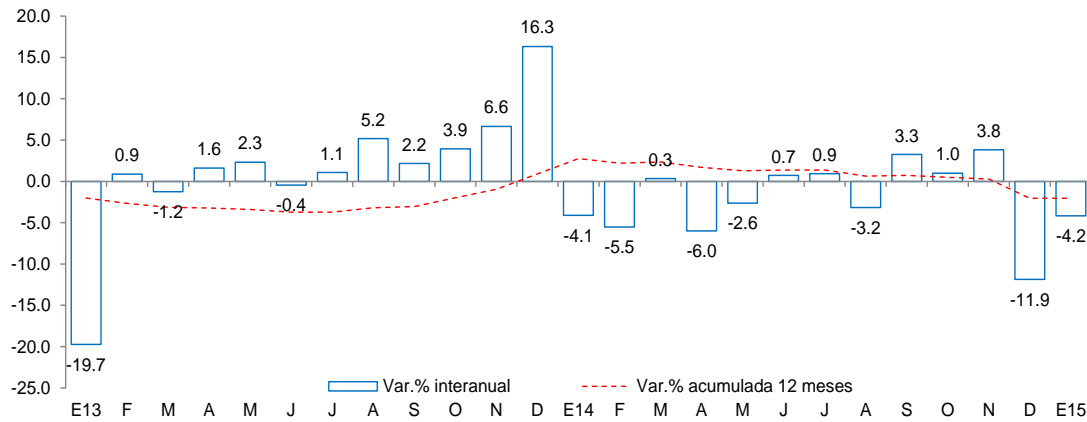

•Este resultado obedeció a la menor llegada de visitantes nacionales (-3,9 por ciento interanual) y extranjeros (-11,9 por ciento).

Fuente: Encuesta Mensual a Establecimientos de Hospedaje Temporal- MINCETUR

En enero, el crédito registró un aumento de 7,8 por ciento interanual, lo cual significó un ritmo de crecimiento menor al registrado en similar mes del año previo (11,2 por ciento). Según tipo de moneda, el crédito en moneda nacional creció en 12,2 por ciento interanual, en tanto que las colocaciones en moneda extranjera decrecieron en 13,4 por ciento. El 86,3 por ciento del crédito fue otorgado en moneda nacional.

Crédito

(Saldos a fin de periodo en millones de nuevos soles)

	Saldos en millones de nuevos soles		Tasa de crecimiento (%)	
	dic-14	ene-15	ene-15 / ene-14	ene-15 / dic-14
Banco de la Nación	173	175	11.0	1.5
Agrobanco	97	97	44.8	0.5
Banca Múltiple	3 477	3 477	4.1	0.0
Instituciones No Bancarias	1 077	1 087	17.8	1.0
Financieras	381	385	25.1	1.1
Cajas Municipales	571	577	20.2	1.0
Cajas Rurales	24	24	-24.5	-0.2
Edpymes	100	102	-2.3	1.1
TOTAL	4 824	4 837	7.8	0.3
Empresas	2 863	2 860	3.9	-0.1
Personas	1 961	1 977	14.0	0.8
Consumo	1 186	1 198	11.8	1.0
Hipotecario	774	779	17.6	0.6
En MN	4 136	4 174	12.2	0.9
En ME	688	663	-13.4	-3.6

Fuente: SBS y AFP.

- La **tasa de morosidad** registrada en diciembre de 2014 fue de 4,1 por ciento, 0,2 de punto porcentual más respecto al mismo mes de 2013. La morosidad más alta fue la registrada por las cajas rurales (10,1 por ciento), seguida de la de Edpymes y empresas financieras (5,1 por ciento), banca múltiple (4,2 por ciento), cajas municipales (3,9 por ciento), Agrobanco (1,9 por ciento) y Banco de la Nación (0,5 por ciento).

Crecimiento del crédito

(Var.% nominal con respecto a similar mes del año anterior)

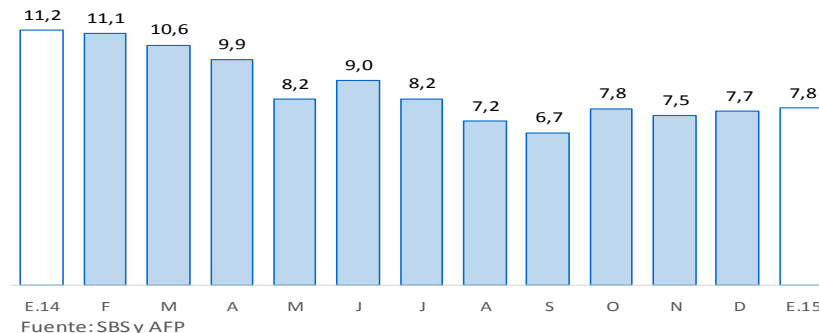

Tasa de morosidad 1/

(Porcentaje)

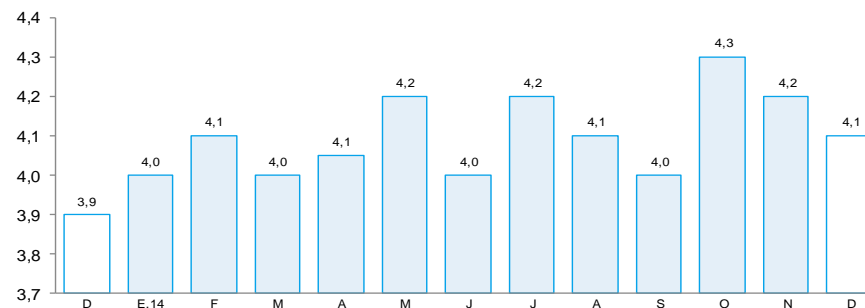

1/ Morosidad = (créditos vencidos + créditos en cobranza judicial) / colocaciones brutas.

En enero, los depósitos en las instituciones financieras aumentaron 2,1 por ciento interanual. Por tipo de moneda, los depósitos en nuevos soles crecieron 3,9 por ciento interanual, mientras que las captaciones en moneda extranjera disminuyeron en 3,7 por ciento. La tasa de dolarización de los depósitos fue de 22,6 por ciento, similar a la tasa registrada en análogo mes del año pasado.

Depósitos (Saldos a fin de periodo en millones de nuevos soles)

	Saldos en millones de nuevos soles		Tasa de crecimiento (%)	
	dic-14	ene-15	ene-15 / ene-14	ene-15 / dic-14
Banco de la Nación	362	369	5.4	1.9
Banca Múltiple	1 421	1 389	1.4	-2.2
Instituciones No Bancarias	457	449	1.7	-1.9
Financieras	25	26	5.4	1.5
Cajas Municipales	385	378	0.4	-2.0
Cajas Rurales	47	46	11.6	-2.5
TOTAL	2 241	2 207	2.1	-1.5
Vista	495	472	-10.6	-4.7
Ahorro	978	976	10.5	-0.2
A plazo	768	759	1.1	-1.1
En MN	1 735	1 709	3.9	-1.5
En ME	506	498	-3.7	-1.5

Fuente: SBS y AFP.

Elaboración: BCRP, Sucursal Piura. Departamento de Estudios Económicos.

Crecimiento de los depósitos (Var. % nominal con respecto a similar mes del año anterior)

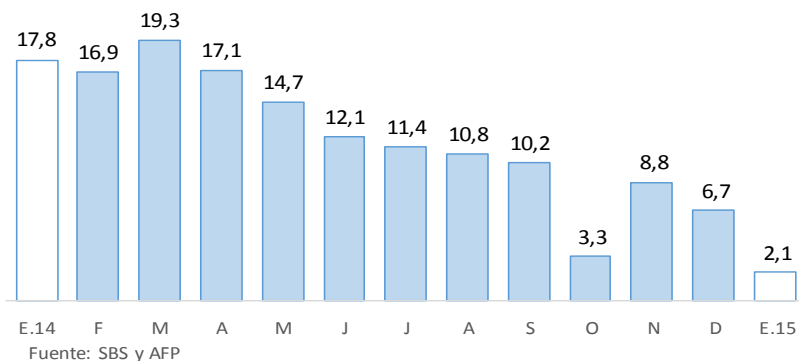

La Inversión pública, correspondiente a los tres niveles de gobierno, fue de S/.4 millones, resultando menor en 71,9 por ciento a la de similar período del año pasado. Este comportamiento obedeció al menor gasto de capital del Gobierno Nacional (-58,7 por ciento), Gobierno Regional (-26,6 por ciento) y Gobiernos Locales (-92,2 por ciento). Cabe señalar que buen número de autoridades locales inician recién su mandato luego de las elecciones del año pasado.

Inversión pública 1/ (En millones de nuevos soles)

ENERO

	2014	2015	Var.% real
Gobierno Nacional	6	3	-58,7
Gobierno Regional	1	1	-26,6
Gobiernos locales	6	1	-92,2
Inversión Pública	13	4	-71,9

1/ Información actualizada al 31 de enero de 2015.

2/ Comprende la adquisición de activos no financieros.

Fuente: Ministerio de Economía y Finanzas.

Elaboración: BCRP, Sucursal Piura. Departamento de Estudios Económicos.

- La inversión mensual del **Gobierno Nacional** estuvo dirigida a obras de infraestructura vial (S/.1,4 millones), y, en concreto, a la culminación de la autopista Pimentel – Chiclayo (S/.1,0 millón) y al mejoramiento de la carretera Oyotún – Las Delicias (S/.0,4 millón). Asimismo, se ejecutaron obras de infraestructura eléctrica rural (S/.0,4 millón).
- En el caso del **Gobierno Regional**, la inversión se limitó básicamente a gestión de proyectos (S/.0,6 millón) y a la boca de salida del Túnel Trasandino (S/.0,1 millón).
- Finalmente, la escasa inversión de los **Gobiernos Locales** estuvo orientada a infraestructura vial (S/.0,3 millones) y a obras de agua y saneamiento (S/.0,4 millones) y, en ambos casos, se registraron notables caídas respecto de la ejecución de enero del año previo (-88,5 y -42,9 por ciento, respectivamente).

Crecimiento de la inversión pública (Var.% real con respecto a similar mes del año anterior)

