



# Amazonas: Síntesis de Actividad Económica - Diciembre 2015 -

Departamento de Estudios Económicos  
Sucursal Piura

Lunes, 7 de marzo de 2016

*El Banco Central de Reserva del Perú (BCRP) ha considerado presentar un conjunto de indicadores sectoriales de actividad económica con la finalidad de poder realizar el seguimiento del desempeño de la economía departamental. Para el sector real, se ha utilizado el Valor Bruto de Producción a precios del año 2007 para los sectores disponibles. Cabe señalar que a partir de enero 2014, el Instituto Nacional de Estadística (INEI) ha realizado el cambio de año base (de 1994 a 2007) para la construcción del Producto Bruto Interno (PBI) nacional, estando en elaboración la desagregación departamental. En la medida que se publique referida información, el BCRP volvería a elaborar para cada departamento un indicador agregado de actividad económica.*

En diciembre, la actividad agropecuaria decreció en 0,6 por ciento respecto de análogo mes del año previo. En cuanto a los otros indicadores de actividad económica en la región, se expandieron los despachos de cemento (32,5 por ciento), arribos a establecimientos de hospedaje (33,4 por ciento) y el crédito (9,7 por ciento). De otro lado, se contrajeron la actividad de refinación de petróleo (-100,0 por ciento) y la inversión pública (-51,5 por ciento).

## Actividad Primaria

En diciembre, la **actividad agropecuaria** decreció en 0,6 por ciento respecto de similar mes del año pasado debido a la caída de la producción agrícola (-1,2 por ciento). Este desempeño negativo obedeció principalmente a la menor producción de cacao (-37,0 por ciento) y arroz (-1,5 por ciento).

## Otros Indicadores de Actividad Económica

- En diciembre, la actividad de **refinación de petróleo** siguió paralizada.
- En el mes bajo análisis, los **despachos de cemento** crecieron en 32,5 por ciento en relación con diciembre de 2014.
- El número de **arribos a establecimientos de hospedaje** se expandió en 33,4 por ciento interanual. Este resultado obedeció a la mayor llegada de visitantes nacionales (35,3 por ciento interanual) que contrarrestó con creces la caída en el flujo de extranjeros (-11,6 por ciento).
- El **crédito** aumentó en 9,7 por ciento respecto a diciembre del año pasado. El financiamiento a empresas se expandió en 10,2 por ciento y el financiamiento a personas, en 8,3 por ciento. En este último caso incidió el incremento del crédito de consumo (6,5 por ciento) e hipotecario (17,0 por ciento).
- Por su parte, la **inversión pública** disminuyó en 51,5 por ciento respecto a similar período del año anterior, por el menor gasto de capital del Gobierno Nacional (-38,5 por ciento interanual), Gobierno Regional (-46,8 por ciento) y Gobiernos Locales (-60,9 por ciento).

## Crecimiento de la producción agropecuaria 1/

(Var.% real respecto a similar mes del año anterior)

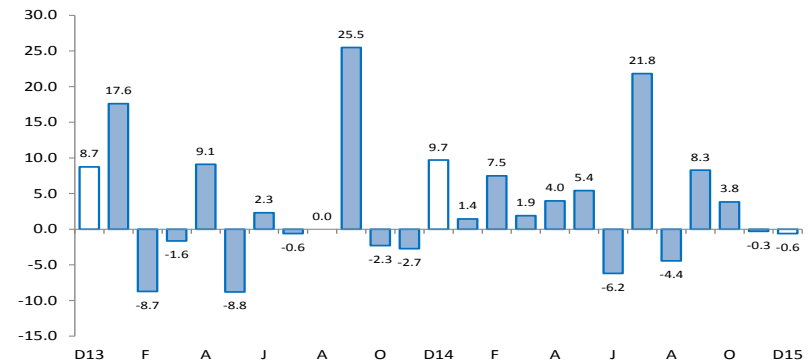

1/ A precios de 2007

Fuente: Ministerio de Agricultura y Riego

## Otros indicadores de actividad económica

(Variación % respecto a similar mes del año anterior)

	Jul.15	Ago.15	Sep.15	Oct.15	Nov.15	Dic.15
Producción industrial 1/	0.0	0.0	0.0	0.0	0.0	-100.0
Despachos de cemento 1/	47.4	47.4	39.4	43.8	46.0	32.5
Arribos a establecimientos de hospedaje 1/	19.4	35.6	33.2	16.8	24.6	33.4
Crédito 2/	6.9	7.6	7.9	8.7	9.1	9.7
Crédito de consumo 2/	2.6	3.5	4.8	5.7	5.8	6.5
Crédito hipotecario 2/	21.9	18.8	19.6	20.4	19.8	17.0
Inversión pública 1/	-3.8	29.9	1.6	22.8	-35.4	-51.5

1/ En términos reales.

2/ En términos nominales.

Fuentes: Petroperu, Cementos Selva, Ministerio de Trabajo, SBS y MEF.

En diciembre, la actividad agropecuaria decreció en 0,6 por ciento respecto de similar mes del año pasado debido a la caída de la producción agrícola (-1,2 por ciento). Este desempeño negativo obedeció principalmente a la menor producción de cacao (-37,0 por ciento) y arroz (-1,5 por ciento).

## Producción de principales productos agropecuarios 1/

(Toneladas)

Subsectores	Estructura Porcentual 2013 2/	DICIEMBRE			ENERO-DICIEMBRE		
		2014	2015	Var.%	2014	2015	Var.%
<b>AGRÍCOLA</b>	<b>90.17</b>			<b>-1.2</b>			<b>3.9</b>
<b>Orientada al mercado externo y agroindustria 2/</b>	<b>24.80</b>			<b>-21.6</b>			<b>1.7</b>
Café	18.98	0	0	n.d.	34 063	35 082	3.0
Cacao	2.60	216	136	-37.0	4 799	4 718	-1.7
Caña de azúcar	1.14	9 687	9 977	3.0	126 315	117 913	-6.7
Maíz amarillo duro	2.08	659	559	-15.3	28 357	27 843	-1.8
<b>Orientada al mercado interno 2/</b>	<b>65.37</b>			<b>-0.2</b>			<b>4.7</b>
Arroz	31.25	21 339	21 019	-1.5	339 996	351 620	3.4
Frijol grano seco	1.55	135	155	14.2	5 923	7 319	23.6
Limón	0.34	614	642	4.6	6 760	6 940	2.7
Maíz amiláceo	0.84	189	199	5.3	6 438	8 821	37.0
Maíz choclo	0.50	305	112	-63.1	6 575	7 214	9.7
Naranja	0.31	277	267	-3.7	6 106	6 075	-0.5
Papa	3.66	2 135	2 214	3.7	59 982	66 016	10.1
Pastos	15.29	312 274	309 774	-0.8	2 755 631	2 803 480	1.7
Piña	0.48	727	630	-13.4	9 678	8 407	-13.1
Plátano	5.76	11 657	11 498	-1.4	130 174	137 238	5.4
Yuca	5.39	12 712	13 856	9.0	149 310	160 464	7.5
<b>PECUARIO</b>	<b>9.83</b>			<b>1.8</b>			<b>2.2</b>
Carne de Ave 3/	0.16	43	47	10.3	565	620	9.9
Huevo	0.36	32	34	5.5	537	466	-13.4
Carne de vacuno 3/	4.00	1 510	1 517	0.5	16 531	16 640	0.7
Leche	4.78	6 615	6 849	3.5	76 093	79 208	4.1
Carne de Ovino 3/	0.05	25	22	-9.8	204	193	-5.4
Carne de Porcino 3/	0.45	204	196	-3.9	2 067	2 049	-0.9
Carne de Caprino 3/	0.03	12	13	7.2	226	250	10.6
<b>SECTOR AGROPECUARIO</b>	<b>100.00</b>			<b>-0.6</b>			<b>3.7</b>

1/ Cifras preliminares

2/ A precios de 2007

3/ Peso neto

Fuente: Ministerio de Agricultura y Riego

Elaboración: BCRP, Sucursal Piura. Departamento de Estudios Económicos

- En el año 2015, el sector creció en 3,7 por ciento respecto de similar período del año previo. Este desempeño respondió principalmente a la mayor producción de arroz (3,4 por ciento), café (3,0 por ciento) y yuca (7,5 por ciento).

- En lo que va de la campaña agrícola 2015-2016 (agosto-diciembre de 2015), ésta mostró un avance de 47,3 miles de hectáreas de cultivos transitorios, lo que implicó una disminución de 12,2 por ciento respecto de similar período de la campaña anterior. Este comportamiento obedeció básicamente a la caída en las siembras de maíz amiláceo (-32,9 por ciento) y frijol grano seco (-26,7 por ciento), motivado por el déficit hídrico actual.

En diciembre, la actividad de procesamiento de derivados del petróleo se mantuvo paralizada en la Refinería El Milagro. De este modo, en el año 2015, la caída sectorial fue de 54,1 por ciento con relación al año previo.

Producción manufacturera 1/ (Variación % real respecto al mismo período del año anterior)			
Ramas de actividad	Estructura porcentual 2013 2/	DICIEMBRE	ENERO-DICIEMBRE
		Var. %	Var. %
<b>MANUFACTURA PRIMARIA</b>	<b>100.0</b>	<b>-100.0</b>	<b>-54.1</b>
Derivados de petróleo	100.0	-100.0	-54.1
<b>SECTOR MANUFACTURA</b>	<b>100.0</b>	<b>-100.0</b>	<b>-54.1</b>

1/ Cifras preliminares.

2/ A precios de 2007.

3/ En puntos porcentuales.

Fuente: PETROPERÚ

En el mes bajo análisis, los despachos de cemento crecieron en 32,5 por ciento en relación con diciembre de 2014. Durante el año 2015, la expansión fue de 32,4 por ciento respecto al año anterior.

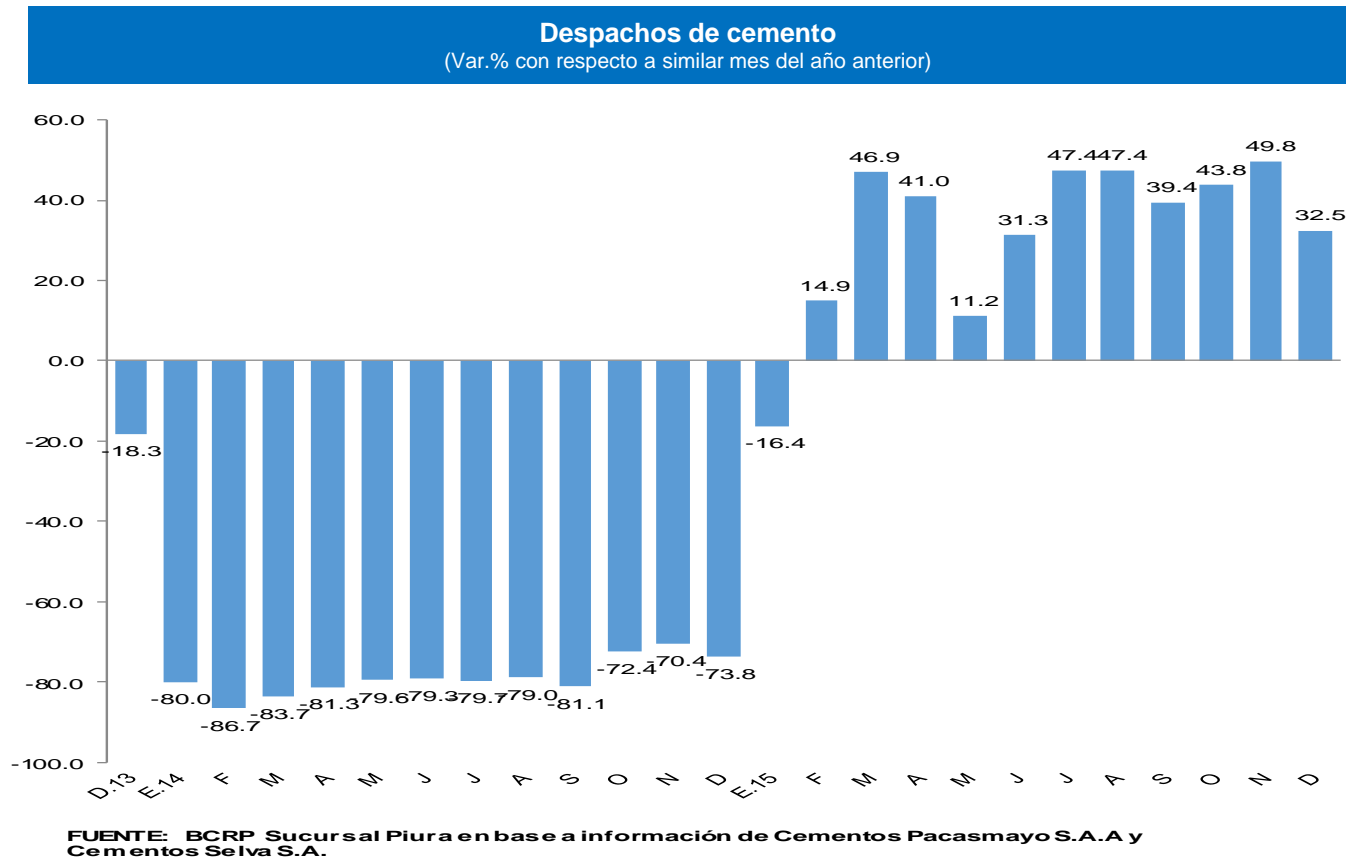

En diciembre, el número de arribos a establecimientos de hospedaje se expandió en 33,4 por ciento respecto de similar mes del año anterior.

## CRECIMIENTO DE ARRIBOS A ESTABLECIMIENTOS DE HOSPEDAJE (Variación %)

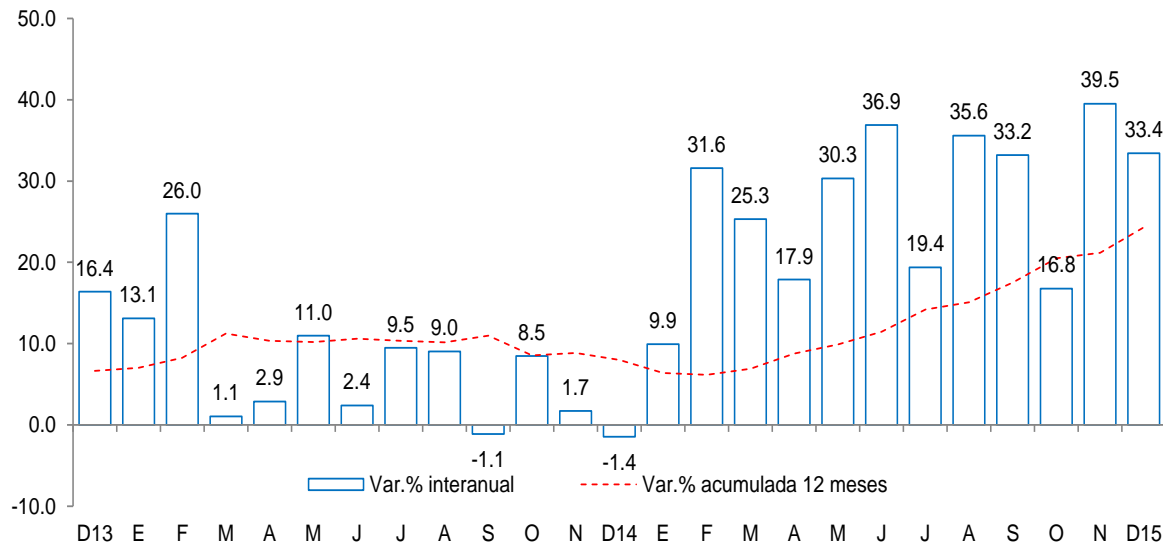

Fuente: Encuesta Mensual a Establecimientos de Hospedaje Temporal- MINCETUR

Este resultado obedeció a la mayor llegada de visitantes nacionales (35,3 por ciento interanual) que contrarrestó con creces la caída en el flujo de extranjeros (-11,6 por ciento). En lo que va del año, los arribos se incrementaron en 27,4 por ciento con relación a análogo período del año previo.

En diciembre, el crédito registró un aumento de 9,7 por ciento interanual, el cual significó un ritmo de crecimiento menor al observado en similar mes del año pasado (12,2 por ciento).

## Crédito (Saldos a fin de periodo en millones de nuevos soles)

	Saldos en millones de nuevos soles		Tasa de crecimiento (%)	
	Nov-15	Dic-15	Mes	12 Meses
<b>POR TIPO DE CRÉDITO</b>				
<b>Empresas</b>	<b>349</b>	<b>357</b>	<b>2,2</b>	<b>10,2</b>
<b>Personas</b>	<b>122</b>	<b>122</b>	<b>0,4</b>	<b>8,3</b>
Consumo	100	100	0,1	6,5
Hipotecario	22	22	2,1	17,0
<b>TOTAL</b>	<b>471</b>	<b>479</b>	<b>1,7</b>	<b>9,7</b>
<b>POR TIPO DE MONEDA</b>				
MN	464	473	1,9	10,5
ME (Mill. US\$)	2	2	-12,0	-31,0

Fuente: SBS y AFP.

Elaboración: BCRP, Sucursal PIURA. Departamento de Estudios Económicos.

- La **tasa de morosidad** en noviembre fue de 6,3 por ciento, similar a la registrada en el mismo mes de 2014 pero encima de la mora promedio nacional (2,8 por ciento). La morosidad de la banca múltiple fue de 9,8 por ciento; cajas municipales, 7,9 por ciento; Edpymes, 5,6 por ciento; Agrobanco, 3,0 por ciento; empresas financieras, 1,5 por ciento y Banco de la Nación, 1,3 por ciento.

## Crecimiento del crédito (Var.% nominal con respecto a similar mes del año anterior)

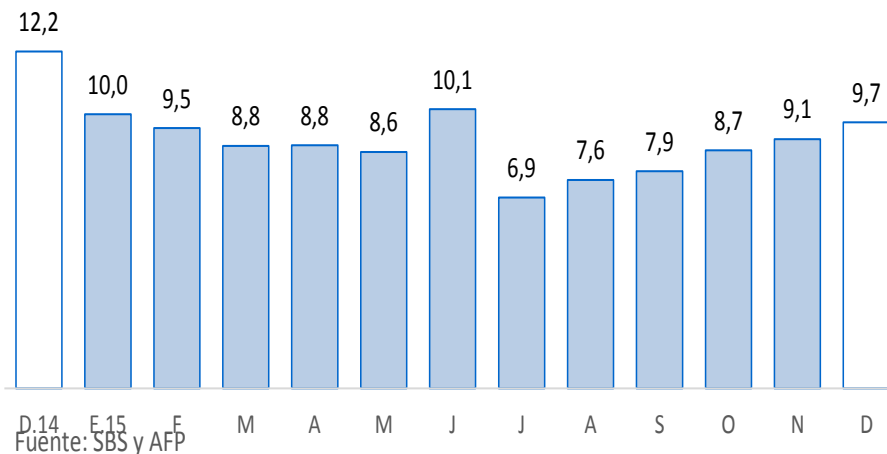

## Tasa de morosidad 1/ (Porcentaje)

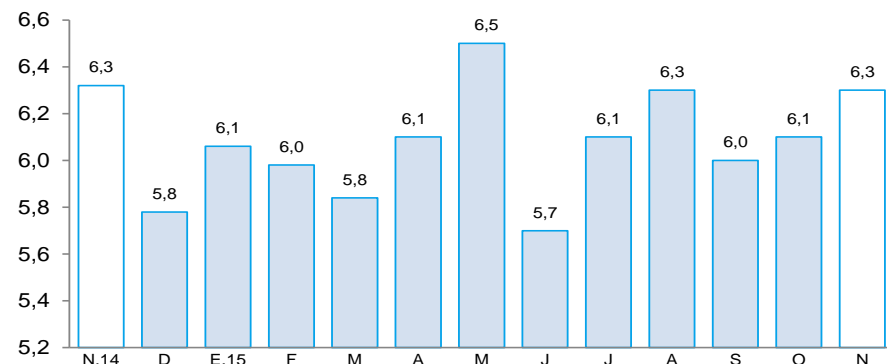

1/ Morosidad = (créditos vencidos + créditos en cobranza judicial) / colocaciones brutas.

En diciembre, los depósitos en las instituciones financieras aumentaron 14,4 por ciento interanual, mostrando un crecimiento sustancialmente menor que el registrado en análogo mes del año anterior (30,8 por ciento). Por tipo de moneda, los depósitos en soles crecieron 14,6 por ciento interanual, mientras que los depósitos en moneda extranjera lo hicieron en 7,5 por ciento. La tasa de dolarización de los depósitos en el mes bajo análisis fue de 2,7 por ciento.

### Depósitos (SalDOS a fin de periodo en millones de nuevos soles)

	SalDOS en millones de nuevos soles		Tasa de crecimiento (%)	
	Nov-15	Dic-15	Mes	12 Meses
<b>POR TIPO DE DEPÓSITO</b>				
Vista	111	109	-1,9	16,6
Ahorro	181	196	7,8	12,6
A plazo	28	29	3,4	18,4
<b>TOTAL</b>	<b>320</b>	<b>333</b>	<b>4,1</b>	<b>14,4</b>
<b>POR TIPO DE MONEDA</b>				
MN	312	324	4,0	14,6
ME (Mill. US\$)	3	3	5,7	7,5

Fuente: SBS y AFP.

Elaboración: BCRP, Sucursal PIURA. Departamento de Estudios Económicos.

### Crecimiento de los depósitos (Var. % nominal con respecto a similar mes del año anterior)

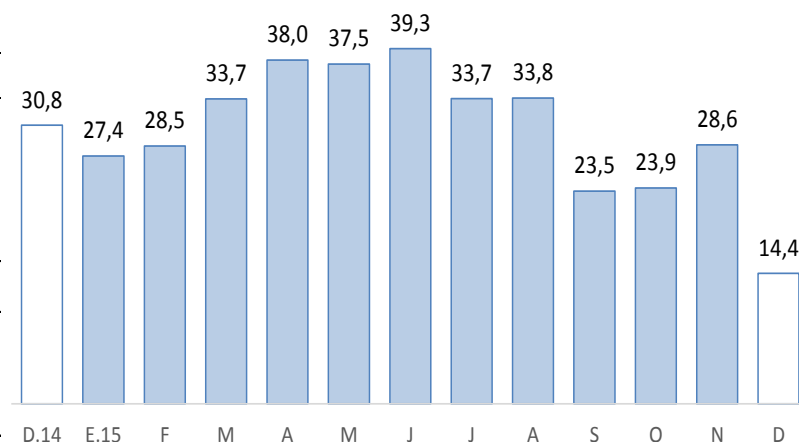

Fuente: SBS y AFP



En diciembre, la inversión pública alcanzó los S/.132 millones y decreció en 51,5 por ciento, en términos reales, respecto de análogo mes del año pasado. Este comportamiento obedeció principalmente a la menor inversión de todos los niveles de gobierno. En el año 2015, la inversión pública se contrajo en 14,5 por ciento merced a la disminución del gasto de capital del Gobierno Regional (-35,7 por ciento) y de los Gobiernos Locales (-20,0 por ciento).

## Inversión pública 1/ (En millones de nuevos soles)

	DICIEMBRE			ENERO - DICIEMBRE		
	2014	2015	Var.% real	2014	2015	Var.% real
Gobierno Nacional	63	40	-38,5	304	344	9,5
Gobierno Regional	73	41	-46,8	269	180	-35,7
Gobiernos locales	125	51	-60,9	284	235	-20,0
<b>Inversión Pública</b>	<b>260</b>	<b>132</b>	<b>-51,5</b>	<b>857</b>	<b>759</b>	<b>-14,5</b>

1/ Información actualizada al 31 de diciembre 2015.

2/ Comprende la adquisición de activos no financieros.

Fuente: Ministerio de Economía y Finanzas.

Elaboración: BCRP, Sucursal Piura. Departamento de Estudios Económicos.

## Crecimiento de la inversión pública (Var.% real con respecto a similar mes del año anterior)

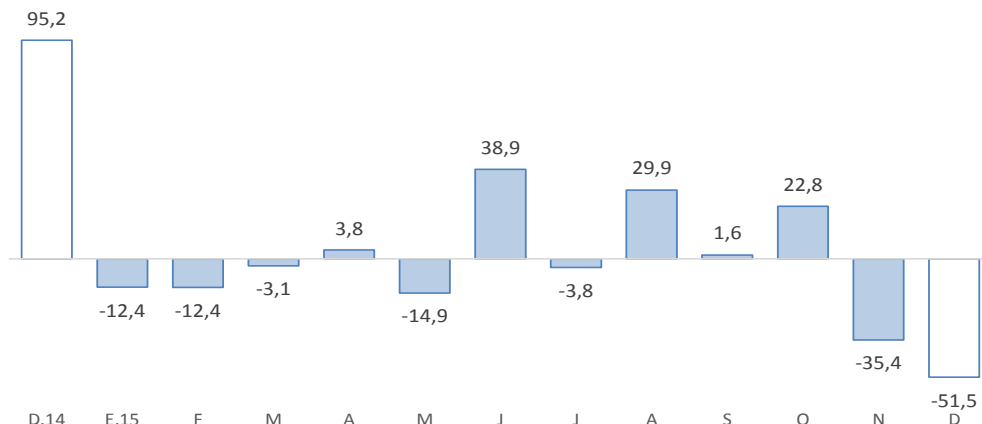

Fuente: BCRP-Departamento de Estadísticas Fiscales

- La inversión del **Gobierno Nacional** se orientó al mejoramiento de instalaciones educativas (S/.3,8 millones) y de los servicios turísticos públicos, entre ellos el centro arqueológico monumental Kuelap (S/.1,1 millones). De otro lado, en infraestructura vial se atendió básicamente concesiones viales (S/.20,4 millones).
- Con relación al **Gobierno Regional**, durante el mes, se destinó, en gran parte, a instalaciones educativas (S/. 9,1 millones), electrificación rural (S/. 1,0 millón), agua y saneamiento (S/.1,4 millones) y obras diversas (S/.8,8 millones), destacando entre estas últimas el mejoramiento del servicio de protección y control de inundaciones (S/.3,2 millones).
- Por último, la inversión de los **Gobiernos Locales** se enfocó en instalaciones educativas (S/.8,9 millones), infraestructura vial (S/.10,6 millones) y proyectos de agua y saneamiento (18,5 millones).