



Amazonas: Síntesis de Actividad Económica - Noviembre 2015 -

Departamento de Estudios Económicos
Sucursal Piura

Viernes, 29 de Enero de 2016

El Banco Central de Reserva del Perú (BCRP) ha considerado presentar un conjunto de indicadores sectoriales de actividad económica con la finalidad de poder realizar el seguimiento del desempeño de la economía departamental. Para el sector real, se ha utilizado el Valor Bruto de Producción a precios del año 2007 para los sectores disponibles. Cabe señalar que a partir de enero 2014, el Instituto Nacional de Estadística (INEI) ha realizado el cambio de año base (de 1994 a 2007) para la construcción del Producto Bruto Interno (PBI) nacional, estando en elaboración la desagregación departamental. En la medida que se publique referida información, el BCRP volvería a elaborar para cada departamento un indicador agregado de actividad económica.

En noviembre, la actividad agropecuaria decreció en 0,5 por ciento respecto de análogo mes del año previo. En cuanto a los otros indicadores de actividad económica en la región, se expandieron los despachos de cemento (46,0 por ciento), arribos a establecimientos de hospedaje (24,6 por ciento) y el crédito (9,1 por ciento). De otro lado, la actividad de refinación de petróleo se mantuvo paralizada y la inversión pública se contrajo en 35,4 por ciento.

Actividad Primaria

En noviembre, la **actividad agropecuaria** decreció en 0,5 por ciento respecto de similar mes del año pasado debido a la caída de la producción agrícola (-1,3 por ciento). Este desempeño negativo obedeció principalmente a la menor producción de pastos (-1,5 por ciento), cacao (-25,8 por ciento) y yuca (-7,1 por ciento), lo que contrarrestó la recuperación en arroz (14,1 por ciento).

Otros Indicadores de Actividad Económica

- En noviembre, la actividad de **refinación de petróleo** siguió paralizada.
- En el mes bajo análisis, los **despachos de cemento** crecieron en 46,0 por ciento en relación con noviembre de 2014.
- El número de **arribos a establecimientos de hospedaje** se expandió en 24,6 por ciento interanual. Este resultado obedeció a la mayor llegada de visitantes nacionales (26,4 por ciento interanual) que contrarrestó la caída en el flujo de extranjeros (-13,1 por ciento).
- El **crédito** aumentó en 9,1 por ciento respecto a noviembre del año pasado. El financiamiento a empresas se expandió en 9,4 por ciento y el financiamiento a personas, en 8,1 por ciento. En este último caso incidió el incremento del crédito de consumo (5,8 por ciento) e hipotecario (19,8 por ciento).
- Por su parte, la **inversión pública** disminuyó 35,4 por ciento, en términos reales, respecto a similar período del año anterior, por el menor gasto de capital del Gobierno Nacional (-39,5 por ciento interanual), Gobierno Regional (-35,0 por ciento) y Gobiernos Locales (-34,1 por ciento).

Crecimiento de la producción agropecuaria 1/

(Var.% real respecto a similar mes del año anterior)

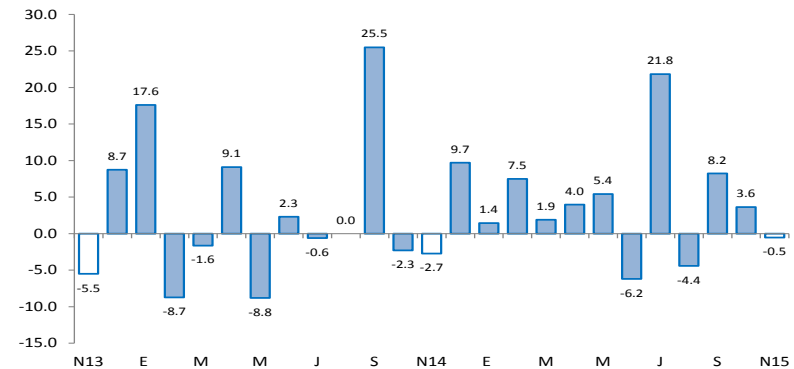

1/ A precios de 2007

Fuente: Ministerio de Agricultura y Riego

Otros indicadores de actividad económica

(Variación % respecto a similar mes del año anterior)

| | Jun.15 | Jul.15 | Ago.15 | Sep.15 | Oct.15 | Nov.15 |
|--|--------|--------|--------|--------|--------|--------|
| Producción industrial 1/ | -100.0 | 0.0 | 0.0 | 0.0 | 0.0 | 0.0 |
| Despachos de cemento 1/ | 31.3 | 47.4 | 47.4 | 39.4 | 43.8 | 46.0 |
| Arribos a establecimientos de hospedaje 1/ | 36.9 | 19.4 | 35.6 | 33.2 | 16.8 | 24.6 |
| Crédito 2/ | 10.1 | 6.9 | 7.6 | 7.9 | 8.7 | 9.1 |
| Crédito de consumo 2/ | 2.7 | 2.6 | 3.5 | 4.8 | 5.7 | 5.8 |
| Crédito hipotecario 2/ | 16.1 | 21.9 | 18.8 | 19.6 | 20.4 | 19.8 |
| Inversión pública 1/ | 38.9 | -3.8 | 29.9 | 1.6 | 22.8 | -35.4 |

1/ En términos reales.

2/ En términos nominales.

Fuentes: Petroperu, Cementos Selva, Ministerio de Trabajo, SBS y MEF.

En noviembre, la actividad agropecuaria decreció en 0,5 por ciento respecto de similar mes del año pasado debido a la caída de la producción agrícola (-1,3 por ciento). Este desempeño negativo obedeció principalmente a la menor producción de pastos (-5,0 por ciento), cacao (-25,8 por ciento) y yuca (-7,1 por ciento), lo que contrarrestó la recuperación en arroz (14,1 por ciento).

Producción de principales productos agropecuarios 1/ (Toneladas)

| Subsectores | Estructura Porcentual 2013 2/ | NOVIEMBRE | | | ENERO-NOVIEMBRE | | |
|--|-------------------------------------|-----------|---------|--------------|-----------------|-----------|------------|
| | | 2014 | 2015 | Var.% | 2014 | 2015 | Var.% |
| AGRÍCOLA | 90.17 | | | -1.3 | | | 4.2 |
| Orientada al mercado externo y agroindustria 2/ | 24.80 | | | -20.8 | | | 1.9 |
| Café | 18.98 | 0 | 0 | n.d. | 34 063 | 35 082 | 3.0 |
| Cacao | 2.60 | 248 | 184 | -25.8 | 4 583 | 4 582 | 0.0 |
| Caña de azúcar | 1.14 | 10 689 | 9 814 | -8.2 | 116 628 | 107 936 | -7.5 |
| Maíz amarillo duro | 2.08 | 250 | 173 | -30.7 | 27 698 | 27 285 | -1.5 |
| Orientada al mercado interno 2/ | 65.37 | | | 0.0 | | | 5.1 |
| Arroz | 31.25 | 9 246 | 10 546 | 14.1 | 318 657 | 330 601 | 3.7 |
| Frijol grano seco | 1.55 | 8 | 1 | -91.0 | 5 788 | 7 164 | 23.8 |
| Limón | 0.34 | 577 | 558 | -3.3 | 6 147 | 6 298 | 2.5 |
| Maíz amiláceo | 0.84 | 0 | 51 | n.d. | 6 249 | 8 622 | 38.0 |
| Maíz choclo | 0.50 | 55 | 13 | -77.1 | 6 270 | 7 101 | 13.3 |
| Naranja | 0.31 | 285 | 250 | -12.3 | 5 829 | 5 808 | -0.4 |
| Papa | 3.66 | 3 748 | 3 982 | 6.3 | 57 847 | 63 802 | 10.3 |
| Pastos | 15.29 | 309 052 | 293 622 | -5.0 | 2 443 358 | 2 493 706 | 2.1 |
| Piña | 0.48 | 755 | 672 | -11.0 | 8 951 | 7 777 | -13.1 |
| Plátano | 5.76 | 11 694 | 11 418 | -2.4 | 118 517 | 125 740 | 6.1 |
| Yuca | 5.39 | 13 155 | 12 228 | -7.1 | 136 598 | 146 608 | 7.3 |
| PECUARIO | 9.83 | | | 1.8 | | | 2.0 |
| Carne de Ave 3/ | 0.16 | 46 | 50 | 9.3 | 522 | 573 | 9.8 |
| Huevo | 0.36 | 32 | 37 | 15.0 | 505 | 360 | -28.8 |
| Carne de vacuno 3/ | 4.00 | 1 374 | 1 372 | -0.1 | 15 021 | 15 110 | 0.6 |
| Leche | 4.78 | 6 099 | 6 342 | 4.0 | 69 478 | 72 342 | 4.1 |
| Carne de Ovíno 3/ | 0.05 | 18 | 16 | -12.6 | 179 | 178 | -0.6 |
| Carne de Porcino 3/ | 0.45 | 174 | 167 | -3.9 | 1 864 | 1 851 | -0.7 |
| Carne de Caprino 3/ | 0.03 | 11 | 12 | 2.9 | 214 | 236 | 10.6 |
| SECTOR AGROPECUARIO | 100.00 | | | -0.5 | | | 4.0 |

1/ Cifras preliminares

2/ A precios de 2007

3/ Peso neto

Fuente: Ministerio de Agricultura y Riego

Elaboración: BCRP, Sucursal Piura. Departamento de Estudios Económicos

- En lo que va del año, el sector creció en 4,0 por ciento respecto de similar período del año previo. Este desempeño respondió principalmente a la mayor producción de arroz (3,7 por ciento), café (3,0 por ciento) y yuca (7,3 por ciento).

- En lo que va de la campaña agrícola 2015-2016 (agosto-noviembre de 2015), ésta mostró un avance de 34,3 miles de hectáreas de cultivos transitorios, lo que implicó una disminución de 12,6 por ciento respecto de similar período de la campaña anterior. Este comportamiento respondió básicamente a la caída en las siembras de maíz amarillo duro (-33,3 por ciento) y maíz amiláceo (-32,3 por ciento).

En noviembre, la actividad de procesamiento de derivados del petróleo estuvo paralizada en la Refinería El Milagro. De este modo, en lo que va del año, la caída sectorial fue de 34,2 por ciento con relación a igual período del año previo.

| Producción manufacturera 1/ (Variación % real respecto al mismo período del año anterior) | | | |
|--|-------------------------------------|------------|-----------------|
| Ramas de actividad | Estructura porcentual 2013 2/ | NOVIEMBRE | ENERO-NOVIEMBRE |
| | | Var.% | Var.% |
| MANUFACTURA PRIMARIA | 100.0 | 0.0 | -34.2 |
| Derivados de petróleo | 100.0 | 0.0 | -34.2 |
| SECTOR MANUFACTURA | 100.0 | 0.0 | -34.2 |

1/ Cifras preliminares.

2/ A precios de 2007.

Fuente: PETROPERÚ

En el mes bajo análisis, los despachos de cemento crecieron en 46,0 por ciento en relación con noviembre de 2014. En lo que va del año, dichos despachos se incrementaron en 32,0 por ciento respecto de igual período del año anterior.

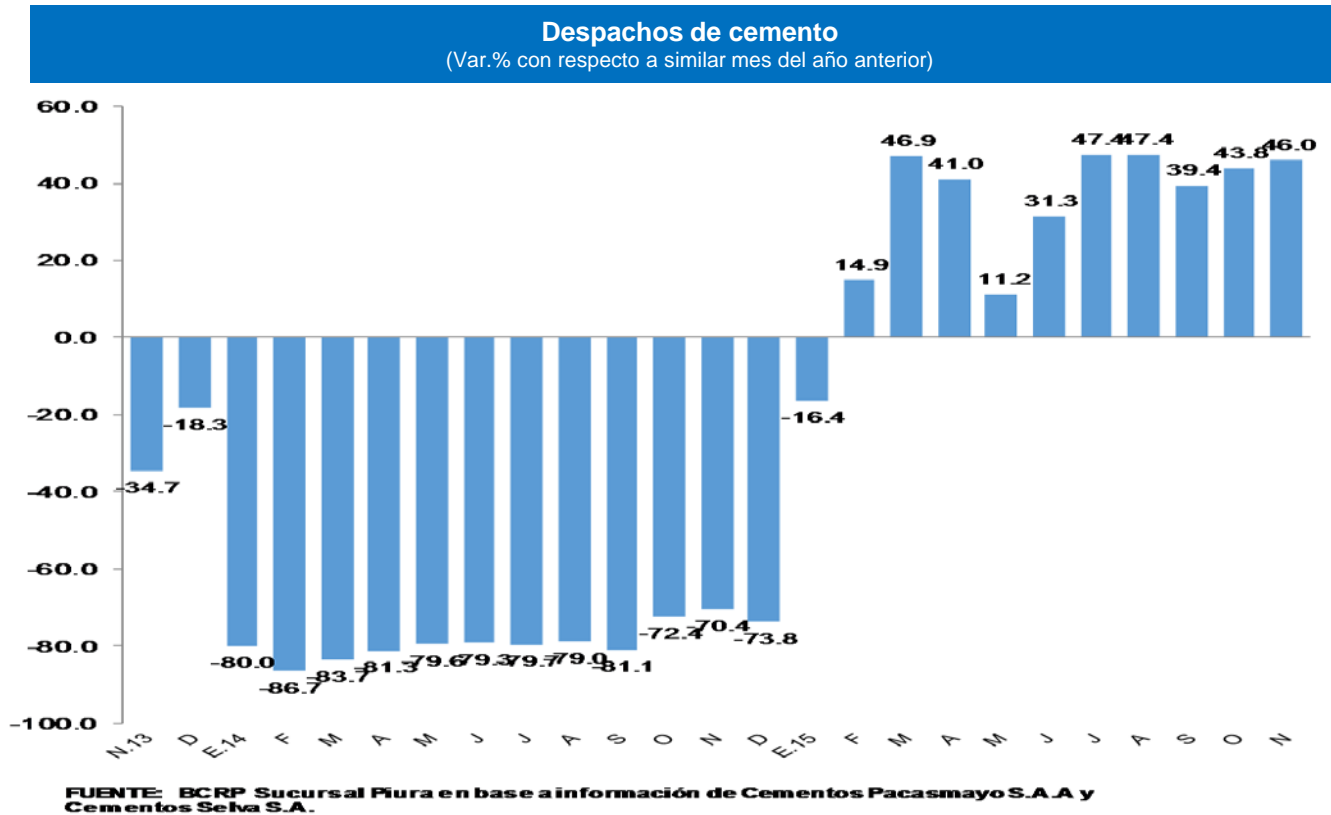

En noviembre, el número de arribos a establecimientos de hospedaje se expandió en 24,6 por ciento respecto de similar mes del año anterior.

CRECIMIENTO DE ARRIBOS A ESTABLECIMIENTOS DE HOSPEDAJE (Variación %)

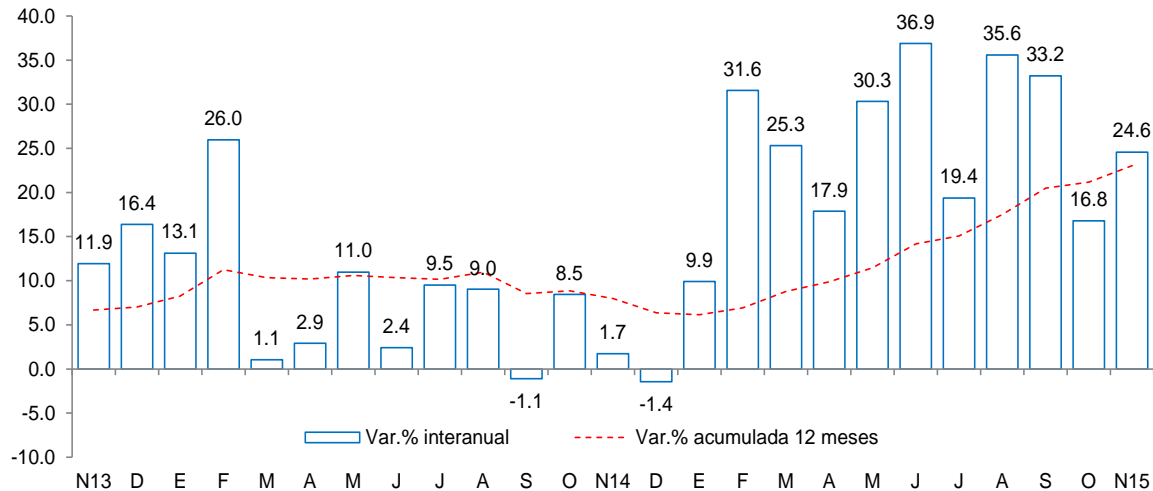

Este resultado obedeció a la mayor llegada de visitantes nacionales (26,4 por ciento interanual) que contrarrestó la caída en el flujo de extranjeros (-13,1 por ciento). En lo que va del año, los arribos se incrementaron en 25,5 por ciento con relación a análogo período del año previo.

Fuente: Encuesta Mensual a Establecimientos de Hospedaje Temporal- MINCETUR

En noviembre, el crédito registró un aumento de 9,1 por ciento interanual, el cual significó un ritmo de crecimiento menor al observado en similar mes del año pasado (11,8 por ciento).

Crédito

(Saldos a fin de periodo en millones de nuevos soles)

| | Saldos en millones de nuevos soles | | Tasa de crecimiento (%) | |
|----------------------------|------------------------------------|------------|-------------------------|------------|
| | Oct-15 | Nov-15 | Mes | 12 Meses |
| POR TIPO DE CRÉDITO | | | | |
| Empresas | 344 | 349 | 1.5 | 9.4 |
| Personas | 122 | 122 | -0.2 | 8.1 |
| Consumo | 100 | 100 | -0.4 | 5.8 |
| Hipotecario | 22 | 22 | 0.9 | 19.8 |
| TOTAL | 466 | 471 | 1.1 | 9.1 |
| POR TIPO DE MONEDA | | | | |
| MN | 459 | 464 | 1.1 | 9.6 |
| ME (Mill. US\$) | 2 | 2 | -4.3 | -19.0 |

Fuente: SBS y AFP.

Elaboración: BCRP, Sucursal Piura. Departamento de Estudios Económicos.

- La **tasa de morosidad** registrada en octubre fue de 6,1 por ciento; 0,1 por ciento por debajo del mismo mes de 2014 y por encima de la mora promedio nacional (3,0 por ciento). La morosidad de la banca múltiple fue de 9,2 por ciento; cajas municipales, 7,7 por ciento; Edpymes, 5,1 por ciento; Agrobanco, 3,0 por ciento; empresas financieras, 1,8 por ciento y Banco de la Nación, 1,4 por ciento.

Crecimiento del crédito

(Var.% nominal con respecto a similar mes del año anterior)

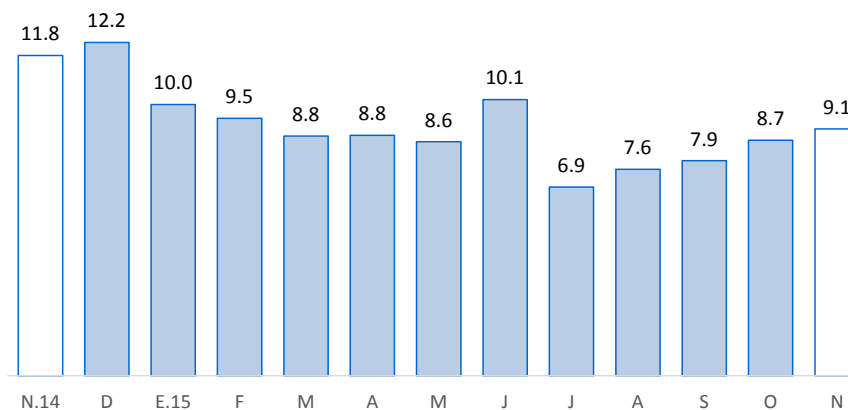

Fuente: SBS y AFP

Tasa de morosidad 1/

(Porcentaje)

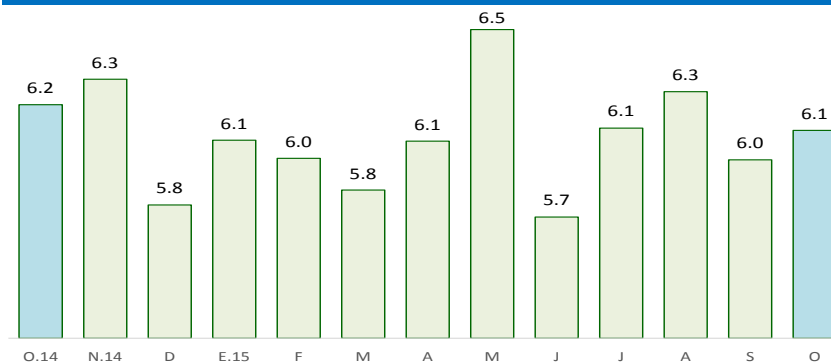

Fuente: SBS y AFP

1/ Morosidad = (créditos vencidos + créditos en cobranza judicial) / colocaciones brutas.

En noviembre, los depósitos en las instituciones financieras aumentaron 28,6 por ciento interanual, mostrando un crecimiento sustancialmente mayor que el registrado en análogo mes del año anterior (15,9 por ciento). Por tipo de moneda, los depósitos en soles crecieron 28,8 por ciento interanual, mientras que los depósitos en moneda extranjera lo hicieron en 20,6 por ciento. La tasa de dolarización de los depósitos en el mes bajo análisis fue de 2,7 por ciento.

Depósitos

(Saldos a fin de periodo en millones de nuevos soles)

| | Saldos en millones de nuevos soles | | Tasa de crecimiento (%) | |
|-----------------------------|------------------------------------|------------|-------------------------|-------------|
| | Oct-15 | Nov-15 | Mes | 12 Meses |
| POR TIPO DE DEPÓSITO | | | | |
| Vista | 101 | 111 | 10.4 | 40.8 |
| Ahorro | 181 | 181 | 0.0 | 23.2 |
| A plazo | 27 | 28 | 3.6 | 21.1 |
| TOTAL | 309 | 320 | 3.7 | 28.6 |
| POR TIPO DE MONEDA | | | | |
| MN | 300 | 312 | 4.0 | 28.8 |
| ME (Mill. US\$) | 3 | 3 | -5.5 | 20.6 |

Fuente: SBS y AFP.

Elaboración: BCRP, Sucursal Piura. Departamento de Estudios Económicos.

Crecimiento de los depósitos

(Var. % nominal con respecto a similar mes del año anterior)

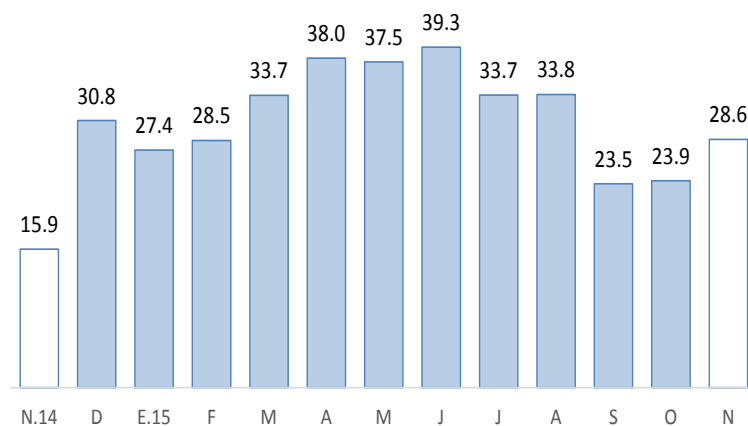

Fuente: SBS y AFP

En el mes bajo análisis, la inversión pública total alcanzó los S/.63 millones mostrando una disminución del 35,4 por ciento, en términos reales, respecto a similar período del año anterior, por el menor gasto de capital del Gobierno Nacional (-39,5 por ciento interanual), Gobierno Regional (-35,0 por ciento) y Gobiernos Locales (-34,1 por ciento). Por otra parte, en los primeros once meses del año, la inversión pública acumulada se incrementó en 1,5 por ciento, debido a la expansión observada en el Gobierno Nacional (21,8 por ciento) y en los Gobiernos Locales (11,7 por ciento).

| Inversión pública 1/ (En millones de nuevos soles) | | | | | | |
|---|-----------|-----------|--------------|-------------------|------------|------------|
| | NOVIEMBRE | | | ENERO - NOVIEMBRE | | |
| | 2014 | 2015 | Var.% real | 2014 | 2015 | Var.% real |
| Gobierno Nacional | 15 | 10 | -39,5 | 241 | 304 | 21,8 |
| Gobierno Regional | 40 | 27 | -35,0 | 196 | 139 | -31,6 |
| Gobiernos locales | 38 | 26 | -34,1 | 159 | 184 | 11,7 |
| Inversión Pública | 94 | 63 | -35,4 | 596 | 627 | 1,5 |

1/ Información actualizada al 30 de noviembre 2015.

2/ Comprende la adquisición de activos no financieros.

Fuente: Ministerio de Economía y Finanzas.

Elaboración: BCRP, Sucursal Piura. Departamento de Estudios Económicos.

Crecimiento de la inversión pública (Var.% real con respecto a similar mes del año anterior)

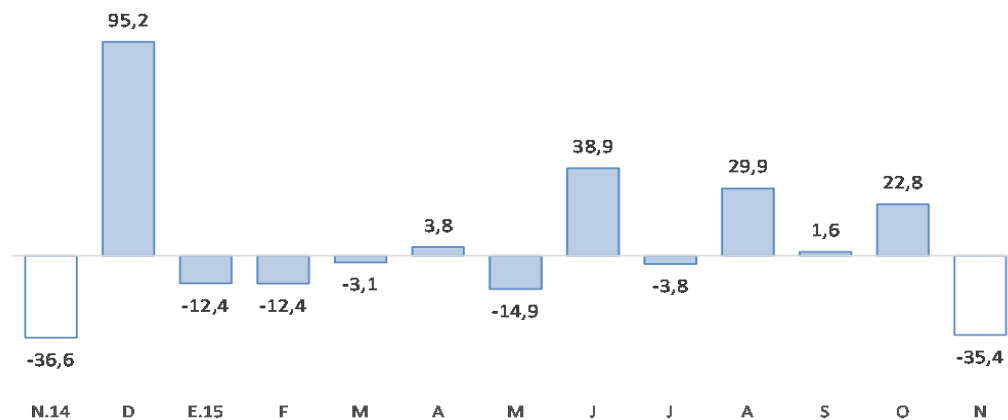

Fuente: BCRP-Departamento de Estadísticas Fiscales

- La inversión del **Gobierno Nacional** estuvo enfocada, en buena medida, en instalaciones educativas (S/.1,9 millones) y en el mejoramiento de los servicios turísticos públicos, entre ellos el centro arqueológico monumental Kuelap (S/.0,5 de millón).
- Con relación al **Gobierno Regional**, la inversión se orientó a instalaciones educativas (S/.6,5 millones), instalaciones médicas (S/. 2,0 millones), infraestructura vial (S/.7,0 millones), electrificación rural (S/. 2,3 millones) y agua y saneamiento (S/.1,7 millones).
- Por último, la inversión de los **Gobiernos Locales** se asignó principalmente a instalaciones educativas (S/.5,4 millones), instalaciones médicas (S/.2,4 millones), proyectos de agua y saneamiento (4,6 millones) y al mejoramiento del servicio de protección y control de inundaciones de Churuja (S/.1,0 millón).