



# Amazonas: Síntesis de Actividad Económica - Setiembre 2015 -

Departamento de Estudios Económicos  
Sucursal Piura

Viernes, 27 de Noviembre de 2015

*El Banco Central de Reserva del Perú (BCRP) ha considerado presentar un conjunto de indicadores sectoriales de actividad económica con la finalidad de poder realizar el seguimiento del desempeño de la economía departamental. Para el sector real, se ha utilizado el Valor Bruto de Producción a precios del año 2007 para los sectores disponibles. Cabe señalar que a partir de enero 2014, el Instituto Nacional de Estadística (INEI) ha realizado el cambio de año base (de 1994 a 2007) para la construcción del Producto Bruto Interno (PBI) nacional, estando en elaboración la desagregación departamental. En la medida que se publique referida información, el BCRP volvería a elaborar para cada departamento un indicador agregado de actividad económica.*

En septiembre, la actividad agropecuaria creció en 10,7 por ciento respecto de análogo mes del año previo. En cuanto a los otros indicadores de actividad económica en la región, se expandieron los despachos de cemento (39,4 por ciento), arribos a establecimientos de hospedaje (33,1 por ciento), crédito (7,9 por ciento) e inversión pública (1,6 por ciento). De otro lado, la actividad de refinación de petróleo se mantuvo paralizada.

## Actividad Primaria

En setiembre, la **actividad agropecuaria** creció en 10,7 por ciento respecto de similar mes del año pasado debido a la expansión de la producción agrícola (11,7 por ciento) y pecuaria (4,4 por ciento). Este desempeño positivo obedeció principalmente a la mayor producción de arroz (31,1 por ciento) y pastos (7,8 por ciento), lo que compensó la caída en café (-4,6 por ciento).

## Otros Indicadores de Actividad Económica

- En setiembre, la **actividad de refinación de petróleo** estuvo paralizada. .
- Los **despachos de cemento** crecieron en 39,4 por ciento con relación a igual período de 2014; en parte, incidió el incremento de la inversión en el Gobierno Regional y en Gobiernos Locales.
- El **número de arribos** se expandió en 33,1 por ciento interanual. Este resultado obedeció a la mayor llegada de visitantes nacionales (32,6 por ciento interanual) y extranjeros (44,7 por ciento).
- El **crédito** aumentó en 7,9 por ciento respecto a septiembre del año pasado. El financiamiento a empresas se expandió en 8,2 por ciento y el financiamiento a personas, en 7,2 por ciento. En este último caso incidió el incremento del crédito de consumo (4,8 por ciento) e hipotecario (19,6 por ciento).
- Por su parte, la **inversión pública** mostró un incremento del 1,6 por ciento, en términos reales, respecto a septiembre del año anterior, por el mayor gasto de capital del Gobierno Regional (9,1 por ciento interanual) y de los Gobiernos Locales (2,6 por ciento).

## Crecimiento de la producción agropecuaria 1/

(Var.% real respecto a similar mes del año anterior)

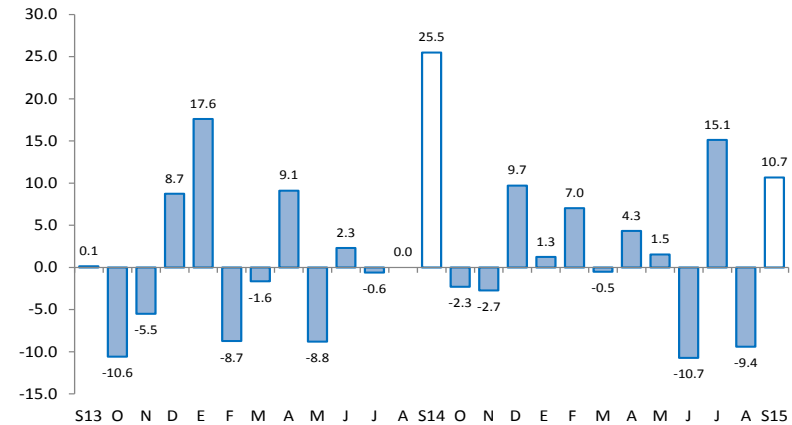

## Otros indicadores de actividad económica

(Variación % respecto a similar mes del año anterior)

|  | Abr.15 | May.15   | Jun.15   | Jul.15 | Ago.15 | Sep.15 |
|--|--------|----------|----------|--------|--------|--------|
| Producción industrial 1/                   | ↔ 0.0  | ↓ -100.0 | ↓ -100.0 | ↔ 0.0  | ↔ 0.0  | ↔ 0.0  |
| Despachos de cemento 1/                    | ↑ 41.0 | ↑ 11.2   | ↑ 31.3   | ↑ 47.4 | ↑ 47.4 | ↑ 39.4 |
| Arribos a establecimientos de hospedaje 1/ | ↑ 17.9 | ↑ 30.3   | ↑ 36.9   | ↑ 19.4 | ↑ 35.6 | ↑ 33.1 |
| Crédito 2/                                 | ↑ 8.8  | ↑ 8.6    | ↑ 10.1   | ↑ 6.9  | ↑ 7.6  | ↑ 7.9  |
| Crédito de consumo 2/                      | ↑ 2.3  | ↑ 1.7    | ↑ 2.7    | ↑ 2.6  | ↑ 3.5  | ↑ 4.8  |
| Crédito hipotecario 2/                     | ↑ 11.1 | ↑ 12.4   | ↑ 16.1   | ↑ 21.9 | ↑ 18.8 | ↑ 19.6 |
| Inversión pública 1/                       | ↑ 3.8  | ↓ -14.9  | ↑ 38.9   | ↓ -3.8 | ↑ 29.9 | ↑ 1.6  |

1/ En términos reales.

2/ En términos nominales.

Fuentes: Petroperu, Cementos Selva, Ministerio de Trabajo, SBS y MEF.

En septiembre, la actividad agropecuaria creció en 10,7 por ciento respecto de similar mes del año pasado debido a la expansión de la producción agrícola (11,7 por ciento) y pecuaria (4,4 por ciento). Este desempeño positivo obedeció principalmente a la mayor producción de arroz (31,1 por ciento) y pastos (7,8 por ciento), lo que compensó la caída en café (-4,6 por ciento).

## Producción de principales productos agropecuarios 1/ (Toneladas)

| Subsectores  | Estructura<br>Porcentual<br>2013 2/ | SEPTIEMBRE |         |             | ENERO-SEPTIEMBRE |           |             |
|--|-------------------------------------|------------|---------|-------------|------------------|-----------|-------------|
|  |                                     | 2014       | 2015    | Var.%       | 2014             | 2015      | Var.%       |
| <b>AGRÍCOLA</b>  | <b>90.17</b>                        |            |         | <b>11.7</b> |                  |           | <b>1.4</b>  |
| <b>Orientada al mercado externo y agroindustria 2/</b> | <b>24.80</b>                        |            |         | <b>-4.0</b> |                  |           | <b>-4.4</b> |
| Café   | 18.98                               | 2 357      | 2 249   | -4.6        | 34 057           | 31 795    | -6.6        |
| Cacao  | 2.60                                | 424        | 413     | -2.6        | 4 022            | 4 145     | 3.0         |
| Caña de azúcar   | 1.14                                | 10 452     | 10 404  | -0.5        | 95 041           | 91 623    | -3.6        |
| Maíz amarillo duro                                     | 2.08                                | 485        | 486     | 0.2         | 26 963           | 28 920    | 7.3         |
| <b>Orientada al mercado interno 2/</b>                 | <b>65.37</b>                        |            |         | <b>16.8</b> |                  |           | <b>4.1</b>  |
| Arroz  | 31.25                               | 28 148     | 36 902  | 31.1        | 294 421          | 299 335   | 1.7         |
| Frijol grano seco                                      | 1.55                                | 65         | 75      | 15.2        | 5 709            | 7 159     | 25.4        |
| Limón  | 0.34                                | 564        | 593     | 5.2         | 5 032            | 4 962     | -1.4        |
| Maíz amiláceo  | 0.84                                | 80         | 80      | 0.0         | 6 196            | 8 523     | 37.6        |
| Maíz choclo  | 0.50                                | 30         | 0       | -100.0      | 6 151            | 5 214     | -15.2       |
| Naranja  | 0.31                                | 374        | 374     | -0.1        | 5 240            | 5 132     | -2.1        |
| Papa   | 3.66                                | 7 223      | 6 742   | -6.7        | 47 863           | 49 429    | 3.3         |
| Pastos   | 15.29                               | 210 446    | 226 779 | 7.8         | 1 920 339        | 1 973 431 | 2.8         |
| Piña   | 0.48                                | 838        | 618     | -26.3       | 7 452            | 6 936     | -6.9        |
| Plátano  | 5.76                                | 10 451     | 11 743  | 12.4        | 96 106           | 102 912   | 7.1         |
| Yuca   | 5.39                                | 13 286     | 11 642  | -12.4       | 111 569          | 123 569   | 10.8        |
| <b>PECUARIO</b>  | <b>9.83</b>                         |            |         | <b>4.4</b>  |                  |           | <b>-8.3</b> |
| Carne de Ave 3/  | 0.16                                | 43         | 48      | 11.9        | 431              | 427       | -1.0        |
| Huevo  | 0.36                                | 32         | 35      | 9.8         | 442              | 374       | -15.5       |
| Carne de vacuno 3/                                     | 4.00                                | 1 339      | 1 406   | 5.0         | 12 254           | 11 018    | -10.1       |
| Leche  | 4.78                                | 5 844      | 6 042   | 3.4         | 57 267           | 53 593    | -6.4        |
| Carne de Ovino 3/                                      | 0.05                                | 17         | 16      | -8.0        | 142              | 129       | -8.8        |
| Carne de Porcino 3/                                    | 0.45                                | 178        | 188     | 5.4         | 1 522            | 1 326     | -12.9       |
| Carne de Caprino 3/                                    | 0.03                                | 11         | 12      | 9.0         | 192              | 197       | 2.8         |
| <b>SECTOR AGROPECUARIO</b>                             | <b>100.00</b>                       |            |         | <b>10.7</b> |                  |           | <b>0.1</b>  |

1/ Cifras preliminares

2/ A precios de 2007

3/ Peso neto

Fuente: Ministerio de Agricultura y Riego

Elaboración: BCRP, Sucursal Piura. Departamento de Estudios Económicos

- En lo que va del año, el sector creció muy levemente en 0,1 por ciento respecto de similar período del año previo. Este desempeño respondió principalmente a la mayor producción de yuca (10,8 por ciento), arroz (1,7 por ciento), frijol grano seco (25,4 por ciento) y maíz amiláceo (37,6 por ciento). Fue determinante la ocurrencia de precipitaciones pluviales que permitió la instalación de cultivos bajo régimen de secano.
- En lo que va de la campaña agrícola 2015-2016 (agosto- septiembre de 2015), ésta mostró un avance de 12,0 miles de hectáreas de cultivos transitorios, lo que implicó una disminución de 2,9 por ciento respecto de similar período de la campaña anterior. Este comportamiento respondió básicamente a la caída en las siembras de maíz amarillo duro (-12,7 por ciento).

En septiembre, la actividad de procesamiento de derivados del petróleo estuvo paralizada en la Refinería El Milagro. De este modo, en lo que va del año, la caída sectorial fue de 34,2 por ciento con relación a igual período del año previo.

| Producción manufacturera 1/<br>(Variación % real respecto al mismo período del año anterior) |                       |            |                  |
|--|-----------------------|------------|------------------|
| Ramas de actividad   | Estructura            | SEPTIEMBRE | ENERO-SEPTIEMBRE |
|  | porcentual<br>2013 2/ | Var.%      | Var.%            |
| <b>MANUFACTURA PRIMARIA</b>  | <b>100.0</b>          | <b>0.0</b> | <b>-34.2</b>     |
| Derivados de petróleo  | 100.0                 | 0.0        | -34.2            |
| <b>SECTOR MANUFACTURA</b>  | <b>100.0</b>          | <b>0.0</b> | <b>-34.2</b>     |

1/ Cifras preliminares.

2/ A precios de 2007.

Fuente: PETROPERÚ

En el mes bajo análisis, los despachos de cemento crecieron en 39,4 por ciento con relación a septiembre de 2014; en parte, incidió el incremento de la inversión en el Gobierno Regional y en Gobiernos Locales. En lo que va del año, el incremento de dichos despachos fue de 28,3 por ciento respecto de igual período del año anterior.

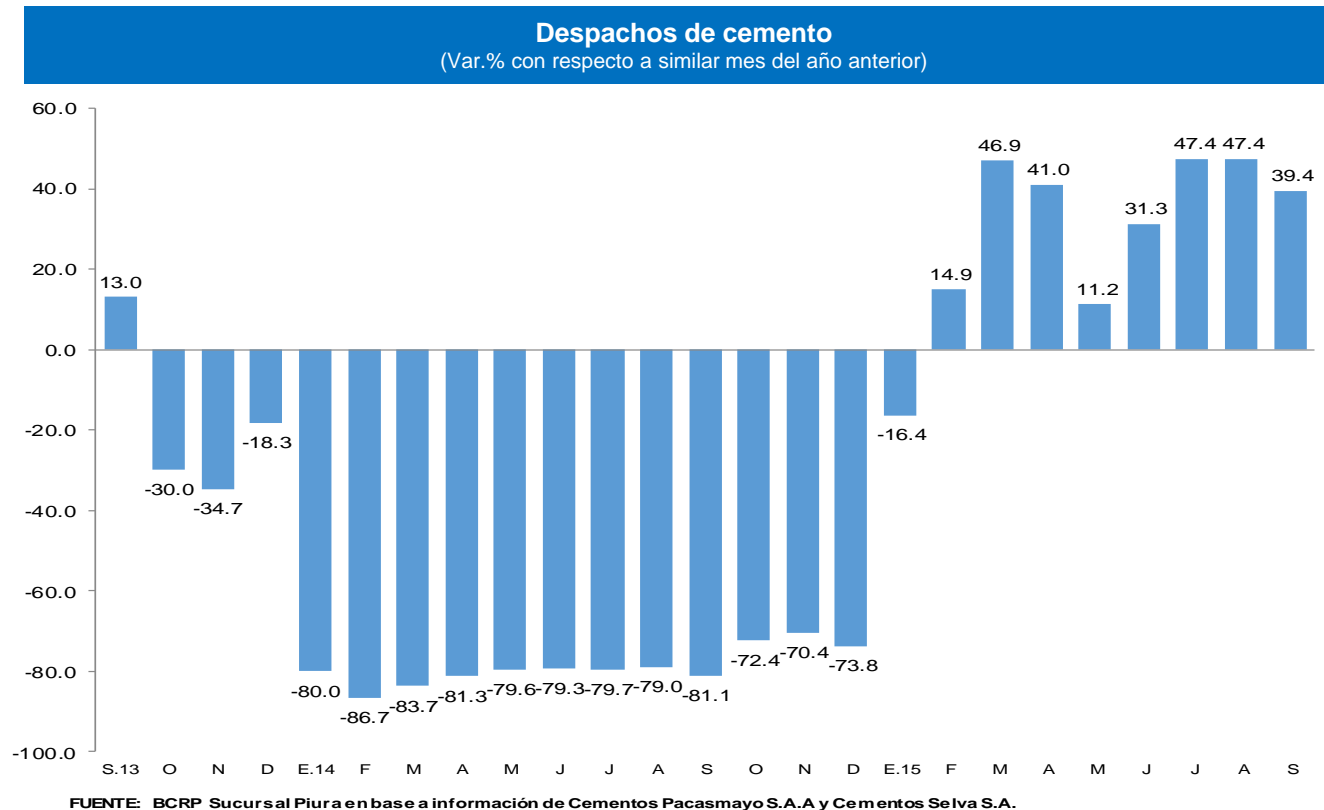

En septiembre, el número de arribos a establecimientos de hospedaje se expandió en 33,1 por ciento respecto de similar mes del año anterior.

## CRECIMIENTO DE ARRIBOS A ESTABLECIMIENTOS DE HOSPEDAJE (Variación %)

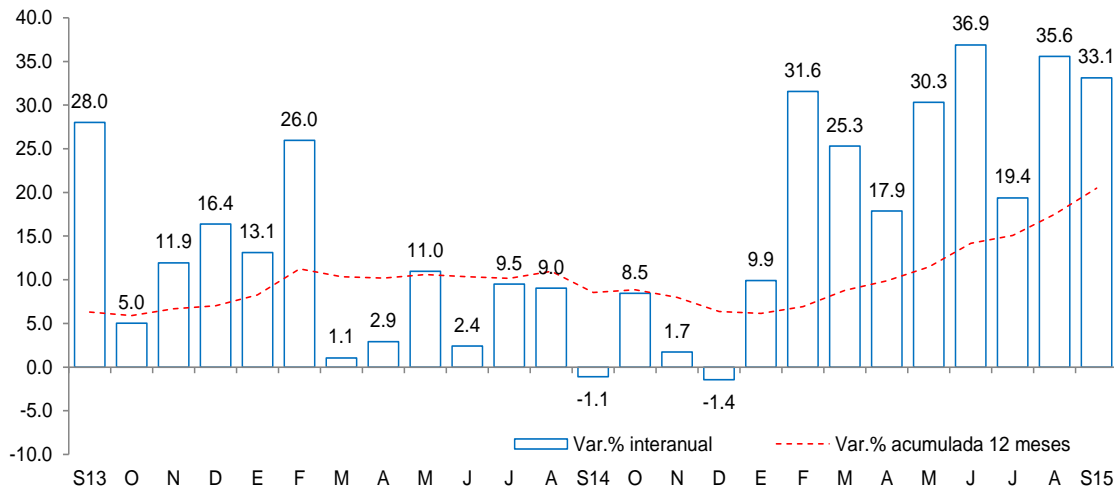

Fuente: Encuesta Mensual a Establecimientos de Hospedaje Temporal- MINCETUR

Este resultado obedeció a la mayor llegada de visitantes nacionales (32,6 por ciento interanual) y extranjeros (44,7 por ciento). En lo que va del año, los arribos se incrementaron en 26,7 por ciento con relación a análogo período del año previo.

En septiembre, el crédito registró un aumento de 7,9 por ciento interanual, el cual significó un ritmo de crecimiento sustancialmente menor al observado en similar mes del año pasado (14,4 por ciento).

## Crédito (Saldos a fin de periodo en millones de nuevos soles)

|                            | Saldos en millones de nuevos soles |            | Tasa de crecimiento (%) |            |
|----------------------------|------------------------------------|------------|-------------------------|------------|
|                            | Ago-15                             | Set-15     | Mes                     | 12 Meses   |
| <b>POR TIPO DE CRÉDITO</b> |                                    |            |                         |            |
| Empresas                   | 342                                | 342        | -0.1                    | 8.2        |
| Personas                   | 119                                | 121        | 1.3                     | 7.2        |
| Consumo                    | 98                                 | 99         | 1.3                     | 4.8        |
| Hipotecario                | 21                                 | 21         | 1.1                     | 19.6       |
| <b>TOTAL</b>               | <b>462</b>                         | <b>463</b> | <b>0.3</b>              | <b>7.9</b> |
| <b>POR TIPO DE MONEDA</b>  |                                    |            |                         |            |
| MN                         | 454                                | 456        | 0.4                     | 8.3        |
| ME (Mill. US\$)            | 3                                  | 2          | -6.6                    | -10.4      |

Fuente: SBS y AFP.

Elaboración: BCRP, Sucursal Piura. Departamento de Estudios Económicos.

- La **tasa de morosidad** registrada en agosto fue de 6,3 por ciento, es decir, 0,6 puntos porcentuales más respecto al mismo mes de 2014 y por encima de la mora promedio nacional (3,0 por ciento). La morosidad de la banca múltiple fue de 11,3 por ciento; cajas municipales, 7,1 por ciento; Edpymes, 4,9 por ciento; Agrobanco, 2,3 por ciento; empresas financieras, 1,7 por ciento y Banco de la Nación, 1,6 por ciento.

## Crecimiento del crédito

(Var.% nominal con respecto a similar mes del año anterior)

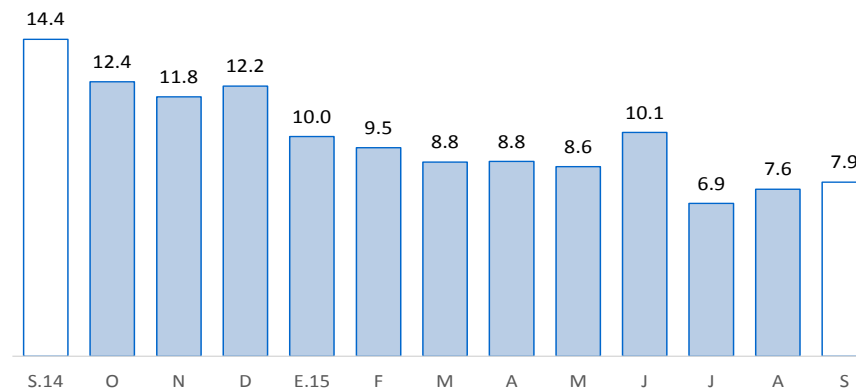

Fuente: SBS y AFP

## Tasa de morosidad 1/

(Porcentaje)

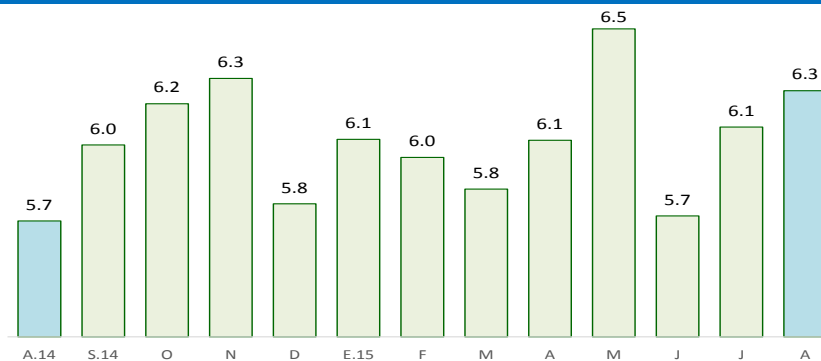

Fuente: SBS y AFP

1/ Morosidad = (créditos vencidos + créditos en cobranza judicial) / colocaciones brutas.

En septiembre, los depósitos en las instituciones financieras aumentaron 23,5 por ciento interanual. Por tipo de moneda, los depósitos en nuevos soles crecieron 23,7 por ciento interanual, mientras que los depósitos en moneda extranjera lo hicieron en 15,4 por ciento. La tasa de dolarización de los depósitos en el mes bajo análisis fue de 2,8 por ciento.

| Depósitos<br>(Saldo a fin de periodo en millones de nuevos soles) |                                   |            |                         |             |
|---|-----------------------------------|------------|-------------------------|-------------|
|   | Saldo en millones de nuevos soles |            | Tasa de crecimiento (%) |             |
|   | Ago-15                            | Set-15     | Mes                     | 12 Meses    |
| <b>POR TIPO DE DEPÓSITO</b>                                       |                                   |            |                         |             |
| Vista   | 107                               | 102        | -4.3                    | 18.7        |
| Ahorro  | 180                               | 176        | -2.4                    | 26.7        |
| A plazo   | 28                                | 27         | -1.3                    | 22.3        |
| <b>TOTAL</b>  | <b>315</b>                        | <b>306</b> | <b>-3.0</b>             | <b>23.5</b> |
| <b>POR TIPO DE MONEDA</b>   |                                   |            |                         |             |
| MN  | 305                               | 297        | -2.7                    | 23.7        |
| ME (Mill. US\$)   | 3                                 | 3          | -12.5                   | 15.4        |

Fuente: SBS y AFP.

Elaboración: BCRP, Sucursal Piura. Departamento de Estudios Económicos.

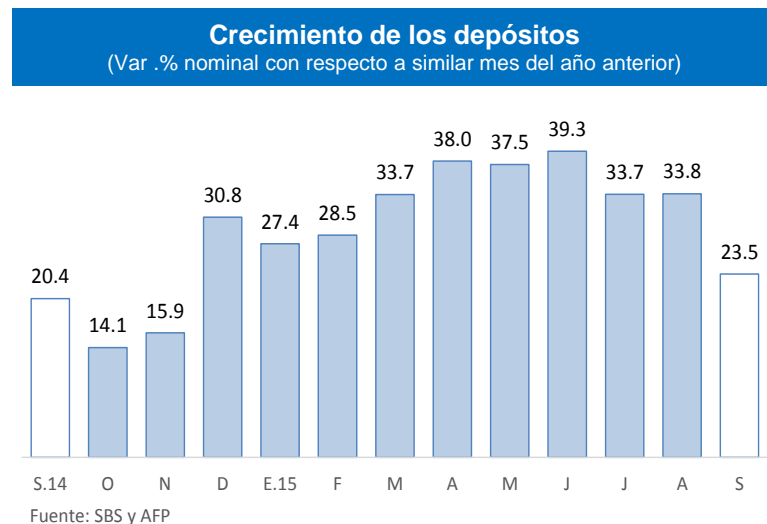



En el mes bajo análisis, la inversión pública total alcanzó los S/.56 millones mostrando un incremento del 1,6 por ciento, en términos reales, respecto a similar período del año anterior, por el mayor gasto de capital del Gobierno Regional (9,1 por ciento interanual) y de los Gobiernos Locales (2,6 por ciento). Por otra parte, en los primeros nueve meses del año, la inversión pública acumulada se incrementó en 3,7 por ciento, debido a la expansión observada en el Gobierno Nacional (11,6 por ciento) y en los Gobiernos Locales (43,2 por ciento).

## Inversión pública 1/ (En millones de nuevos soles)

|                          | SETIEMBRE |           |            | ENERO - SETIEMBRE |            |            |
|--------------------------|-----------|-----------|------------|-------------------|------------|------------|
|                          | 2014      | 2015      | Var.% real | 2014              | 2015       | Var.% real |
| Gobierno Nacional        | 10        | 8         | -15,8      | 151               | 174        | 11,6       |
| Gobierno Regional        | 20        | 22        | 9,1        | 136               | 97         | -31,1      |
| Gobiernos Locales        | 24        | 25        | 2,6        | 89                | 133        | 43,2       |
| <b>Inversión Pública</b> | <b>53</b> | <b>56</b> | <b>1,6</b> | <b>377</b>        | <b>404</b> | <b>3,7</b> |

1/ Información actualizada al 30 de setiembre 2015.

2/ Comprende la adquisición de activos no financieros.

Fuente: Ministerio de Economía y Finanzas.

Elaboración: BCRP, Sucursal Piura. Departamento de Estudios Económicos.

## Crecimiento de la inversión pública (Var.% real con respecto a similar mes del año anterior)

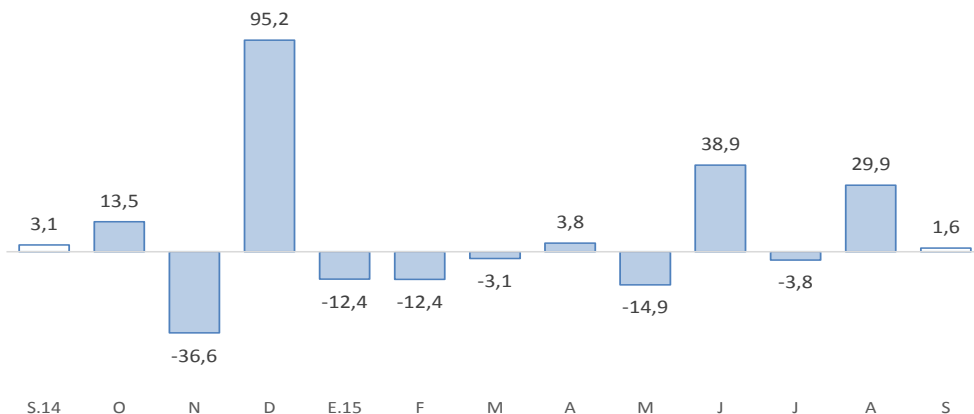

Fuente: BCRP-Departamento de Estadísticas Fiscales

- La inversión del **Gobierno Nacional** estuvo enfocada principalmente en instalaciones educativas (S/. 2,0 millones) e infraestructura vial (S/.2,2 millones), que se concentró, en este último caso, en concesiones viales (S/. 1,1 millones) y en el mejoramiento de la carretera Zanora Honda – Espitel – Nuevo Progreso (S/.1,0 millón).
- En el caso del **Gobierno Regional**, orientó su inversión a instalaciones educativas (S/.5,1 millones), instalaciones médicas (S/. 2,0 millones), infraestructura vial (S/.6,6 millones), e infraestructura eléctrica (S/. 1,2 millones); además, se ejecutó el mejoramiento de los servicios de protección en la zona urbana de San Luis – Bagua Grande (S/.3,3 millones).
- Por último, los **Gobiernos Locales** se abocaron a ejecutar obras en instalaciones educativas (S/.8,8 millones), infraestructura vial (S/.3,0 millones) y proyectos de agua y saneamiento (12,2 millones); entre estos últimos, destacó el mejoramiento, ampliación y rehabilitación del servicio de agua potable, alcantarillado y tratamiento de aguas servidas en Chachapoyas (S/.6,9 millones).