



Amazonas: Síntesis de Actividad Económica - Agosto 2015 -

Departamento de Estudios Económicos
Sucursal Piura

Viernes, 30 de Octubre de 2015

El Banco Central de Reserva del Perú (BCRP) ha considerado presentar un conjunto de indicadores sectoriales de actividad económica con la finalidad de poder realizar el seguimiento del desempeño de la economía departamental. Para el sector real, se ha utilizado el Valor Bruto de Producción a precios del año 2007 para los sectores disponibles. Cabe señalar que a partir de enero 2014, el Instituto Nacional de Estadística (INEI) ha realizado el cambio de año base (de 1994 a 2007) para la construcción del Producto Bruto Interno (PBI) nacional, estando en elaboración la desagregación departamental. En la medida que se publique referida información, el BCRP volvería a elaborar para cada departamento un indicador agregado de actividad económica.

En agosto, la actividad agropecuaria decreció en 9,4 por ciento respecto de similar mes del año pasado. En cuanto a los otros indicadores de actividad económica en la región, se expandieron los despachos de cemento (47,4 por ciento), arribos a establecimientos de hospedaje (35,0 por ciento), crédito (7,6 por ciento) e inversión pública (29,9 por ciento). De otro lado, la actividad de refinación de petróleo se mantuvo paralizada.

Actividad Primaria

En agosto, la **actividad agropecuaria** decreció en 9,4 por ciento respecto de similar mes del año pasado debido básicamente a la caída de la producción agrícola (-11,2 por ciento). Este desempeño negativo obedeció principalmente a la menor producción de frijol grano seco (-91,2 por ciento), maíz amiláceo (-92,0 por ciento) y arroz (-13,3 por ciento).

Otros Indicadores de Actividad Económica

- En agosto, la **actividad de refinación de petróleo** estuvo paralizada. .
- Los **despachos de cemento** crecieron en 47,4 por ciento con relación a igual período del año previo en línea con el incremento de la inversión pública.
- El **número de arribos** se expandió en 35,0 por ciento interanual. Este resultado obedeció a la mayor llegada de visitantes nacionales (35,8 por ciento interanual) y extranjeros (20,6 por ciento).
- El **crédito** aumentó en 7,6 por ciento respecto a agosto del año pasado. El financiamiento a empresas se expandió en 8,2 por ciento y el financiamiento a personas, en 5,9 por ciento. En este último caso incidió el incremento del crédito de consumo (3,5 por ciento) e hipotecario (18,8 por ciento).
- Por su parte, la **inversión pública** total fue superior en 29,9 por ciento, en términos reales, a la de similar mes del año anterior, por el mayor gasto de capital del Gobierno Nacional (73,0 por ciento) y de los Gobiernos Locales (49,4 por ciento).

Crecimiento de la producción agropecuaria 1/

(Var.% real respecto a similar mes del año anterior)

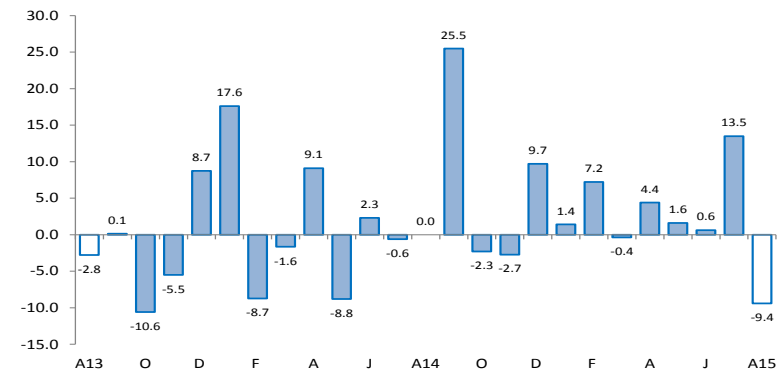

1/ A precios de 2007

Fuente: Ministerio de Agricultura y Riego

Otros indicadores de actividad económica

(Variación % respecto a similar mes del año anterior)

	Mar.15	Abr.15	May.15	Jun.15	Jul.15	Ago.15
Producción industrial 1/	↓ -17.3	↔ 0.0	↓ -100.0	↓ -100.0	↔ 0.0	↔ 0.0
Despachos de cemento 1/	↑ 46.9	↑ 41.0	↑ 11.2	↑ 31.3	↑ 47.4	↑ 47.4
Arribos a establecimientos de hospedaje 1/	↑ 25.3	↑ 17.9	↑ 30.3	↑ 36.9	↑ 19.4	↑ 35.0
Crédito 2/	↑ 8.8	↑ 8.8	↑ 8.6	↑ 10.1	↑ 6.9	↑ 7.6
Crédito de consumo 2/	↑ 5.2	↑ 2.3	↑ 1.7	↑ 2.7	↑ 2.6	↑ 3.5
Crédito hipotecario 2/	↑ 10.1	↑ 11.1	↑ 12.4	↑ 16.1	↑ 21.9	↑ 18.8
Inversión pública 1/	↓ -3.1	↑ 3.8	↓ -14.9	↑ 38.9	↓ -3.8	↑ 29.9

1/ En términos reales.

2/ En términos nominales.

Fuentes: Petroperu, Cementos Selva, Ministerio de Trabajo, SBS y MEF.

En agosto, la actividad agropecuaria decreció en 9,4 por ciento respecto de similar mes del año pasado debido básicamente a la caída de la producción agrícola (-11,2 por ciento). Este desempeño negativo obedeció principalmente a la menor producción de frijol grano seco (-91,2 por ciento), maíz amiláceo (-92,0 por ciento) y arroz (-13,3 por ciento).

Producción de principales productos agropecuarios 1/ (Toneladas)

Subsectores	Estructura Porcentual 2013 2/	AGOSTO			ENERO-AGOSTO		
		2014	2015	Var.%	2014	2015	Var.%
AGRÍCOLA	90.17			-11.2			2.4
Orientada al mercado externo y agroindustria 2/	24.80			3.3			1.9
Café	18.98	3 951	3 804	-3.7	31 700	32 076	1.2
Cacao	2.60	464	578	24.5	3 598	3 732	3.7
Caña de azúcar	1.14	9 994	10 113	1.2	84 589	81 219	-4.0
Maíz amarillo duro	2.08	2 431	3 798	56.2	26 478	28 434	7.4
Orientada al mercado interno 2/	65.37			-18.0			2.7
Arroz	31.25	25 004	21 679	-13.3	266 273	262 433	-1.4
Frijol grano seco	1.55	2 418	212	-91.2	5 644	7 084	25.5
Limón	0.34	565	593	4.9	4 468	4 369	-2.2
Maíz amiláceo	0.84	2 530	202	-92.0	6 116	8 443	38.0
Maíz choclo	0.50	0	0	n.d.	6 121	5 214	-14.8
Naranja	0.31	484	495	2.3	4 865	4 667	-4.1
Papa	3.66	7 506	7 662	2.1	40 640	42 687	5.0
Pastos	15.29	217 398	215 421	-0.9	1 709 893	1 746 652	2.1
Piña	0.48	776	716	-7.8	6 614	6 318	-4.5
Plátano	5.76	10 484	11 462	9.3	85 655	91 169	6.4
Yuca	5.39	12 704	14 807	16.6	98 283	111 927	13.9
PECUARIO	9.83			4.0			2.5
Carne de Ave 3/	0.16	42	45	6.1	388	427	10.0
Huevo	0.36	31	32	1.0	411	374	-9.0
Carne de vacuno 3/	4.00	1 323	1 392	5.2	10 915	11 018	0.9
Leche	4.78	6 134	6 339	3.3	51 423	53 593	4.2
Carne de Ovino 3/	0.05	16	16	-1.8	125	129	3.8
Carne de Porcino 3/	0.45	168	169	0.7	1 344	1 326	-1.4
Carne de Caprino 3/	0.03	11	12	12.7	181	197	8.9
SECTOR AGROPECUARIO	100.00			-9.4			2.5

1/ Cifras preliminares

2/ A precios de 2007

3/ Peso neto

Fuente: Ministerio de Agricultura y Riego

Elaboración: BCRP, Sucursal Piura. Departamento de Estudios Económicos

- En lo que va del año, el sector creció 2,5 por ciento respecto de similar período del año previo. Este comportamiento respondió principalmente a la mayor producción de yuca (13,9 por ciento), frijol grano seco (25,5 por ciento) y maíz amiláceo (38,0 por ciento). Fue determinante la ocurrencia de precipitaciones pluviales que permitió la instalación de cultivos bajo régimen de secano.
- En agosto, mes de inicio de la campaña agrícola 2015-2016, se instaló un total de 5,7 miles de hectáreas de cultivos transitorios, lo que implicó una disminución de 3,9 por ciento respecto de similar período de la campaña anterior. Este comportamiento respondió básicamente a la caída en las siembras de maíz amarillo duro (-19,9 por ciento).

En agosto, estuvo paralizada la Refinería El Milagro (derivados de petróleo). De este modo, en lo que va del año, la caída sectorial fue de 34,2 por ciento con relación a igual período del año previo.

Producción manufacturera 1/ (Variación % real respecto al mismo período del año anterior)			
Ramas de actividad	Estructura porcentual 2013 2/	AGOSTO	ENERO-AGOSTO
		Var. %	Var. %
MANUFACTURA PRIMARIA	100.0	0.0	-34.2
Derivados de petróleo	100.0	0.0	-34.2
SECTOR MANUFACTURA	100.0	0.0	-34.2

1/ Cifras preliminares.

2/ A precios de 2007.

Fuente: PETROPERÚ

En el mes bajo análisis, los despachos de cemento crecieron en 47,4 por ciento con relación a igual período del año previo en línea con el incremento de la inversión pública. En lo que va del año, el incremento de los despachos fue de 26,7 por ciento.

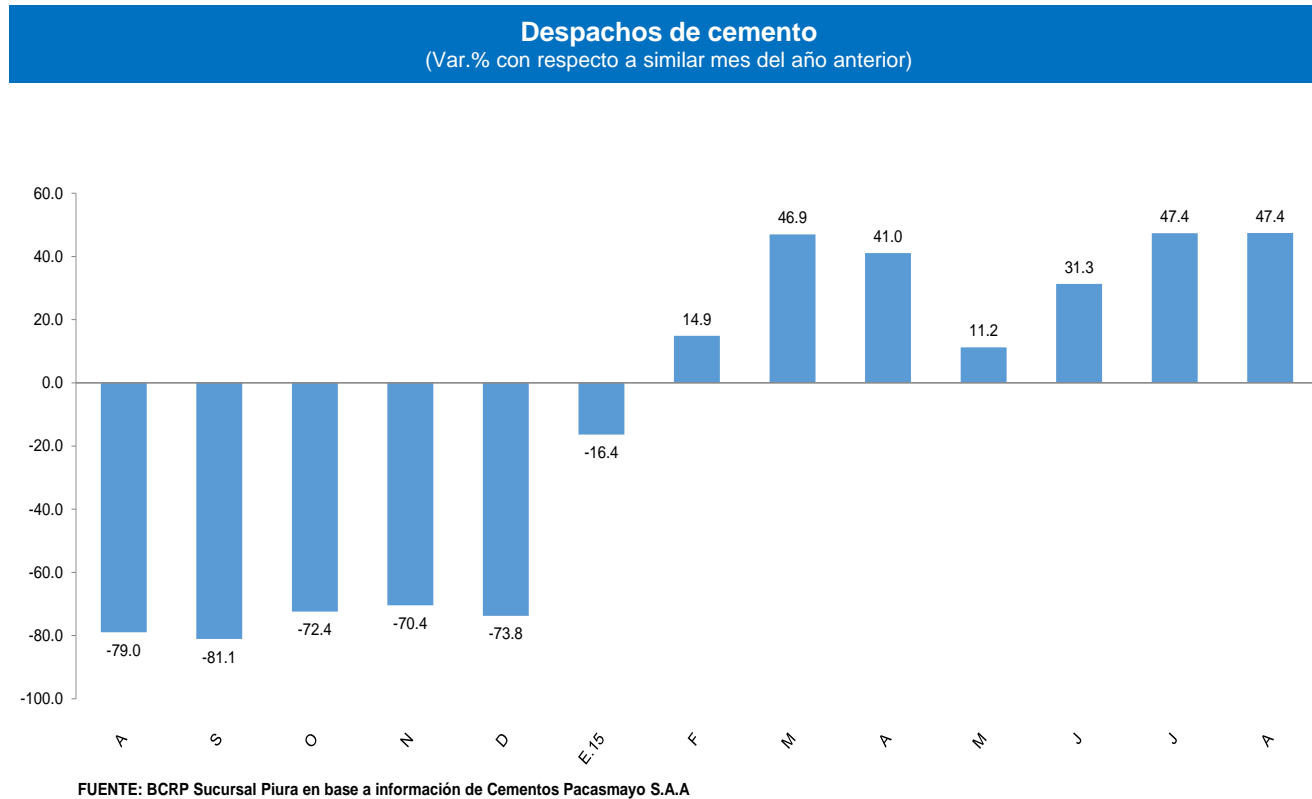

En agosto, el número de arribos a establecimientos de hospedaje se expandió en 35,0 por ciento respecto de similar mes del año anterior.

CRECIMIENTO DE ARRIBOS A ESTABLECIMIENTOS DE HOSPEDAJE (Variación %)

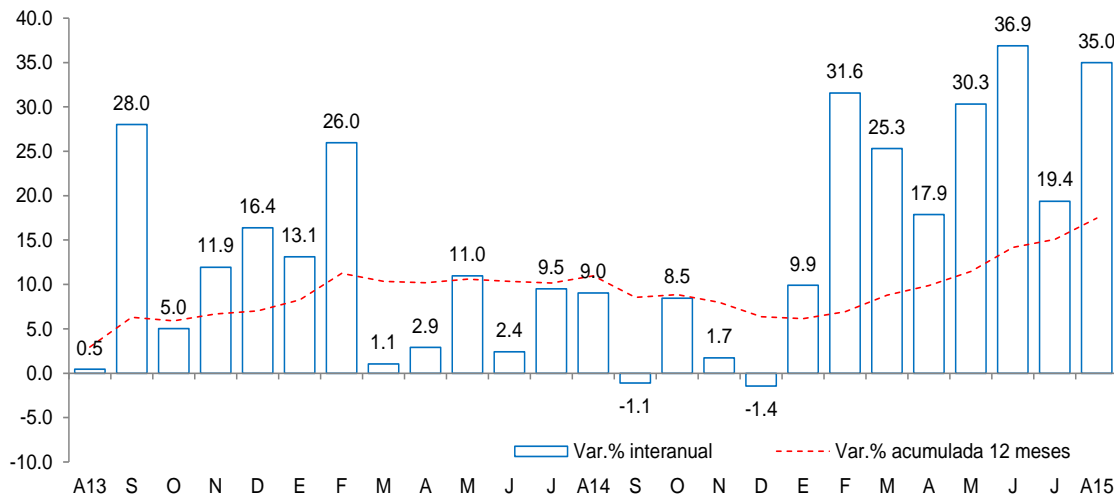

Fuente: Encuesta Mensual a Establecimientos de Hospedaje Temporal- MINCETUR

Este resultado obedeció a la mayor llegada de visitantes nacionales (35,8 por ciento interanual) y extranjeros (20,6 por ciento). En lo que va del año, los arribos se incrementaron en 25,7 por ciento con relación a análogo período del año previo.

En agosto, el crédito registró un aumento de 7,6 por ciento interanual, el cual significó un ritmo de crecimiento sustancialmente menor al registrado en similar mes del año pasado (15,0 por ciento).

Crédito (Saldos a fin de periodo en millones de nuevos soles)

	Saldos en millones de nuevos soles		Tasa de crecimiento (%)	
	Jul-15	Ago-15	Mes	12 Meses
POR TIPO DE CRÉDITO				
Empresas	339	342	1,1	8,2
Personas	117	119	1,8	5,9
Consumo	96	98	2,1	3,5
Hipotecario	21	21	0,4	18,8
TOTAL	456	462	1,3	7,6
POR TIPO DE MONEDA				
MN	448	454	1,3	7,8
ME (Mill. US\$)	3	3	1,0	-4,2

Fuente: SBS y AFP.

Elaboración: BCRP, Sucursal PIURA. Departamento de Estudios Económicos.

- La **tasa de morosidad** registrada en julio fue de 6,1 por ciento, es decir, 0,7 puntos porcentuales más respecto al mismo mes de 2014. La morosidad de la banca múltiple fue de 11,4 por ciento; cajas municipales, 6,6 por ciento; Edpymes, 4,8 por ciento; Agrobanco, 2,4 por ciento; empresas financieras, 2,0 por ciento y Banco de la Nación, 1,6 por ciento.

Crecimiento del crédito

(Var.% nominal con respecto a similar mes del año anterior)

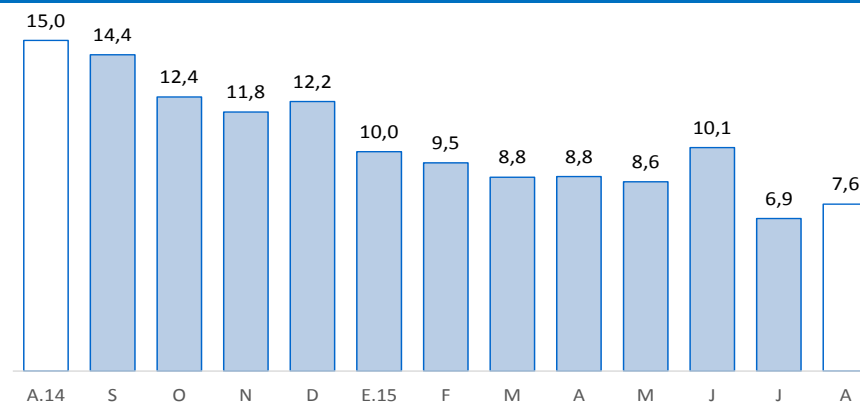

Fuente: SBS y AFP

Tasa de morosidad 1/

(Porcentaje)

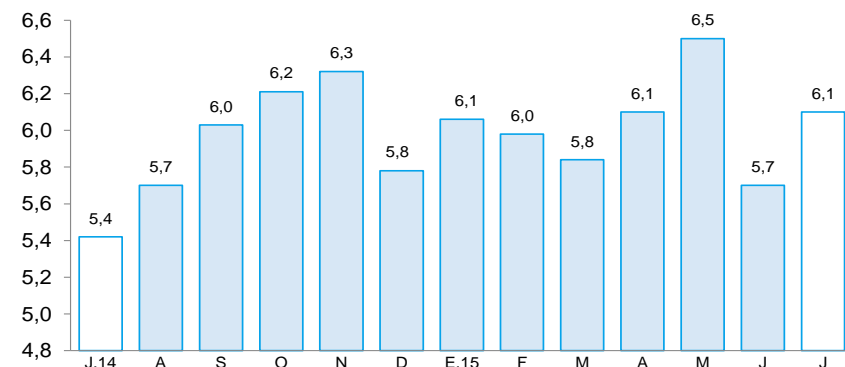

1/ Morosidad = (créditos vencidos + créditos en cobranza judicial) / colocaciones brutas.

En agosto, los depósitos en las instituciones financieras aumentaron 33,8 por ciento interanual. Por tipo de moneda, los depósitos en nuevos soles crecieron 33,8 por ciento interanual, mientras que los depósitos en moneda extranjera lo hicieron en 32,5 por ciento. La tasa de dolarización de los depósitos en el mes bajo análisis fue de 3,2 por ciento.

Depósitos (SalDOS a fin de periodo en millones de nuevos soles)				
	SalDOS en millones de nuevos soles		Tasa de crecimiento (%)	
	Jul-15	Ago-15	Mes	12 Meses
POR TIPO DE DEPÓSITO				
Vista	105	107	2,4	29,5
Ahorro	178	180	1,5	38,1
A plazo	28	28	-2,6	24,5
TOTAL	310	315	1,4	33,8
POR TIPO DE MONEDA				
MN	301	305	1,3	33,8
ME (Mill. US\$)	3	3	6,5	32,5

Fuente: SBS y AFP.

Elaboración: BCRP, Sucursal PIURA. Departamento de Estudios Económicos.

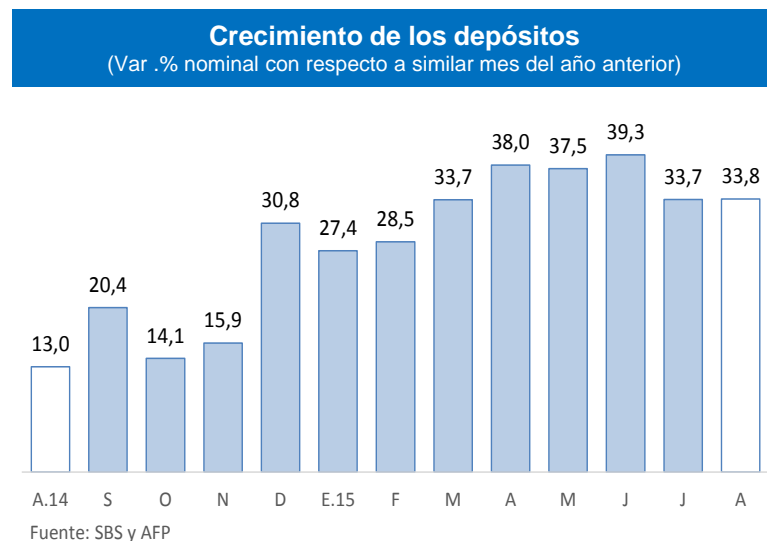

En el mes bajo análisis, la inversión pública total alcanzó los S/.50 millones mostrándose superior en 29,9 por ciento, en términos reales, respecto a la de similar período del año anterior, por el mayor gasto de capital del Gobierno Nacional (73,0 por ciento) y de los Gobiernos Locales (49,4 por ciento).

Inversión pública 1/ (En millones de nuevos soles)

	AGOSTO			ENERO - AGOSTO		
	2014	2015	Var.% real	2014	2015	Var.% real
Gobierno Nacional	10	18	73,0	142	166	13,5
Gobierno Regional	16	15	-10,2	116	75	-37,9
Gobiernos locales	11	16	49,4	66	107	57,8
Inversión Pública	37	50	29,9	324	348	4,0

1/ Información actualizada al 30 de agosto de 2015.

2/ Comprende la adquisición de activos no financieros.

Fuente: Ministerio de Economía y Finanzas.

Elaboración: BCRP, Sucursal Piura. Departamento de Estudios Económicos.

- La mayor inversión del **Gobierno Nacional** radicó en el gasto orientado a instalaciones educativas (S/. 3,5 millones) y a concesiones viales (S/. 1,6 millones).
- En el caso del **Gobierno Regional**, la inversión mensual estuvo dirigida principalmente a instalaciones educativas (S/.2,4 millones), instalaciones médicas (S/.1,9 millones), infraestructura vial (S/.1,2 millones) y obras de agua y saneamiento (S/.1,3 millones).
- Por último, el gasto de capital de los **Gobiernos Locales** se enfocó en instalaciones médicas (S/.2,4 millones) y en proyectos de agua y saneamiento (S/.3,2 millones).

Crecimiento de la inversión pública (Var.% real con respecto a similar mes del año anterior)

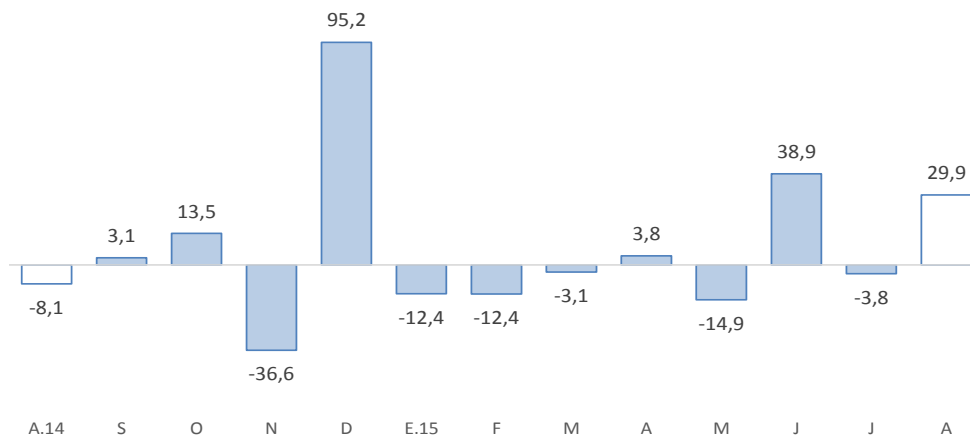

Fuente: BCRP-Departamento de Estadísticas Fiscales