



Amazonas: Síntesis de Actividad Económica - Abril 2015 -

Departamento de Estudios Económicos
Sucursal Piura

Martes, 30 de Junio de 2015

El Banco Central de Reserva del Perú (BCRP) ha considerado presentar un conjunto de indicadores sectoriales de actividad económica con la finalidad de poder realizar el seguimiento del desempeño de la economía departamental. Para el sector real, se ha utilizado el Valor Bruto de Producción a precios del año 2007 para los sectores disponibles. Cabe señalar que a partir de enero 2014, el Instituto Nacional de Estadística (INEI) ha realizado el cambio de año base (de 1994 a 2007) para la construcción del Producto Bruto Interno (PBI) nacional, estando en elaboración la desagregación departamental. En la medida que se publique referida información, el BCRP volvería a elaborar para cada departamento un indicador agregado de actividad económica.

En abril, la actividad agropecuaria creció en 6,9 por ciento respecto de similar mes del año pasado. En cuanto a los otros indicadores de actividad económica en la región, se expandieron los despachos de cemento (41,0 por ciento), arribos a establecimientos de hospedaje (17,9 por ciento), crédito (8,8 por ciento) e inversión pública (3,8 por ciento). De otro lado, la actividad de refinación de petróleo volvió a paralizarse.

Actividad Primaria

En abril, la actividad agropecuaria creció en 6,9 por ciento respecto de similar mes del año pasado debido a la expansión en la producción agrícola (7,2 por ciento) y pecuaria (1,5 por ciento). El desempeño positivo del sub-sector agrícola obedeció principalmente a la mayor producción de arroz (18,1 por ciento).

Otros Indicadores de Actividad Económica

- En abril, la **actividad de refinación de petróleo** registró paralización al igual que en análogo mes del año anterior. .
- Los **despachos de cemento** crecieron en 41,0 por ciento con relación a abril de 2014, en línea con la mayor ejecución de inversión pública en los gobiernos Locales y en el Gobierno Nacional.
- El **número de arribos** a establecimientos de hospedaje se expandió en 17,9 por ciento interanual. Este resultado obedeció a la mayor llegada de visitantes nacionales (16,2 por ciento) y extranjeros (73,0 por ciento).
- El **crédito** aumentó en 8,8 por ciento respecto a abril del año pasado. El financiamiento a empresas se expandió en 10,7 por ciento y el financiamiento a personas, en 3,7 por ciento.
- La **inversión pública** fue mayor en 3,8 por ciento a la ejecutada en similar mes del año previo. Este comportamiento se explica por la expansión en el gasto de capital del Gobierno Nacional (7,8 por ciento) y de los Gobiernos Locales (72,5 por ciento).

Crecimiento de la producción agropecuaria 1/

(Var.% real respecto a similar mes del año anterior)

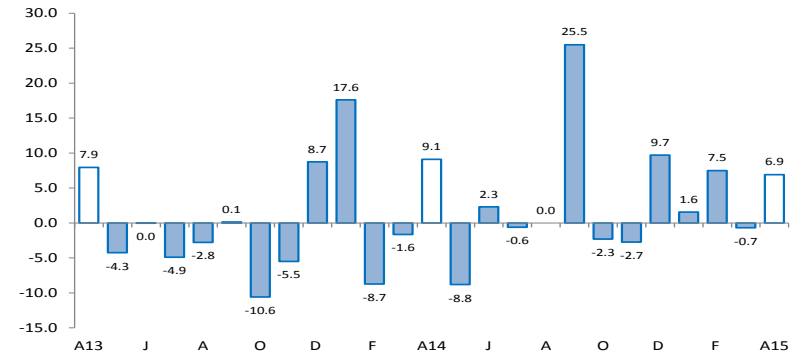

1/ A precios de 2007

Fuente: Ministerio de Agricultura y Riego

Otros indicadores de actividad económica

(Variación % respecto a similar mes del año anterior)

	Nov.14	Dic.14	Ene.15	Feb.15	Mar.15	Abr.15
Producción industrial 1/	↓ -100.0	↓ -69.9	↓ -33.8	↑ 343.5	↓ -17.3	↔ 0.0
Despachos de cemento 1/	↓ -70.4	↓ -73.8	↓ -16.4	↑ 14.9	↑ 46.9	↑ 41.0
Arribos a establecimientos de hospedaje 1/	↑ 1.7	↓ -1.4	↑ 9.9	↑ 31.6	↑ 27.6	↑ 17.9
Crédito 2/	↑ 11.8	↑ 12.2	↑ 10.0	↑ 9.5	↑ 8.8	↑ 8.8
Crédito de consumo 2/	↑ 8.5	↑ 6.6	↑ 5.9	↑ 3.6	↑ 5.2	↑ 2.3
Crédito hipotecario 2/	↑ 9.7	↑ 12.5	↑ 10.0	↑ 9.5	↑ 10.1	↑ 11.1
Inversión pública 1/	↓ -36.6	↑ 96.0	↓ -12.4	↓ -12.4	↓ -3.3	↑ 3.8

1/ En términos reales.

2/ En términos nominales.

Fuentes: Petroperu, Cementos Selva, Ministerio de Trabajo, SBS y MEF.

En abril, la actividad agropecuaria creció en 6,9 por ciento respecto de similar mes del año pasado debido a la expansión en la producción agrícola (7,2 por ciento) y pecuaria (1,5 por ciento). El desempeño positivo del sub-sector agrícola obedeció principalmente a la mayor producción de arroz (18,1 por ciento). En la actividad pecuaria, influyó el incremento en la producción de leche (3,7 por ciento).

Producción de principales productos agropecuarios 1/ (Toneladas)

Subsectores	Estructura Porcentual 2013 2/	ABRIL			ENERO-ABRIL		
		2014	2015	Var. %	2014	2015	Var. %
AGRÍCOLA	90.17			7.2			4.2
Orientada al mercado externo y agroindustria 2/	24.80			-3.4			-0.9
Café	18.98	5 509	5 405	-1.9	5 568	5 547	-0.4
Cacao	2.60	546	560	2.5	1 246	1 293	3.8
Caña de azúcar	1.14	10 415	9 982	-4.2	41 812	41 207	-1.4
Maíz amarillo duro	2.08	7 300	6 192	-15.2	11 051	10 290	-6.9
Orientada al mercado interno 2/	65.37			13.9			5.3
Arroz	31.25	41 143	48 574	18.1	129 170	133 106	3.0
Frijol grano seco	1.55	161	136	-15.6	1 194	1 400	17.2
Limón	0.34	553	574	3.8	2 166	2 225	2.7
Maíz amiláceo	0.84	5	34	588.0	284	828	192.0
Maíz choclo	0.50	1 846	1 649	-10.7	3 726	3 744	0.5
Naranja	0.31	469	749	59.7	1 685	1 976	17.3
Papa	3.66	2 564	3 437	34.0	11 801	14 955	26.7
Pastos	15.29	213 585	227 009	6.3	848 018	888 281	4.7
Piña	0.48	832	836	0.5	3 520	3 356	-4.7
Plátano	5.76	10 598	11 405	7.6	43 686	46 081	5.5
Yuca	5.39	12 090	12 643	4.6	47 581	52 238	9.8
PECUARIO	9.83			1.5			2.8
Carne de Ave 3/	0.16	36	40	12.2	139	156	12.0
Huevo	0.36	70	63	-10.6	286	247	-13.4
Carne de vacuno 3/	4.00	1 327	1 320	-0.5	5 420	5 504	1.5
Leche	4.78	6 714	6 962	3.7	26 005	27 173	4.5
Carne de Ovinos 3/	0.05	15	15	0.5	61	70	15.5
Carne de Porcino 3/	0.45	158	156	-1.4	651	657	1.0
Carne de Caprino 3/	0.03	11	12	6.0	44	47	4.7
SECTOR AGROPECUARIO	100.00			6.9			4.1

1/ Cifras preliminares

2/ A precios de 2007

3/ Peso neto

Fuente: Ministerio de Agricultura y Riego

Elaboración: BCRP, Sucursal Piura. Departamento de Estudios Económicos

En lo que va de la campaña agrícola (agosto 2014 - abril 2015), se instalaron un total de 85,8 miles de hectáreas de cultivos transitorios, lo que implicó una expansión de 4,9 por ciento respecto de similar período de la campaña anterior. Este comportamiento respondió básicamente al incremento en las siembras de yuca (928,1 por ciento) y maíz amiláceo (31,4 por ciento).

En abril, la actividad de refinación de petróleo registró paralización al igual que en análogo mes del año pasado. En el primer cuatrimestre, la caída sectorial fue de 18,4 por ciento con relación a igual período del año previo.

Producción manufacturera 1/ (Variación % real respecto al mismo período del año anterior)			
Ramas de actividad	Estructura porcentual 2013 2/	ABRIL	ENERO-ABRIL
		Var.%	Var.%
MANUFACTURA PRIMARIA	100.0	0.0	-18.4
Derivados de petróleo	100.0	0.0	-18.4
SECTOR MANUFACTURA	100.0	0.0	-18.4

1/ Cifras preliminares.

2/ A precios de 2007.

3/ En puntos porcentuales.

Fuente: PETROPERÚ

En el mes bajo análisis, los despachos de cemento crecieron en 41,0 por ciento con relación a abril de 2014, en línea con la mayor ejecución de inversión pública en los gobiernos Locales y en el Gobierno Regional. En el primer cuatrimestre del año, el incremento fue de 18,5 por ciento respecto de igual período del año anterior.

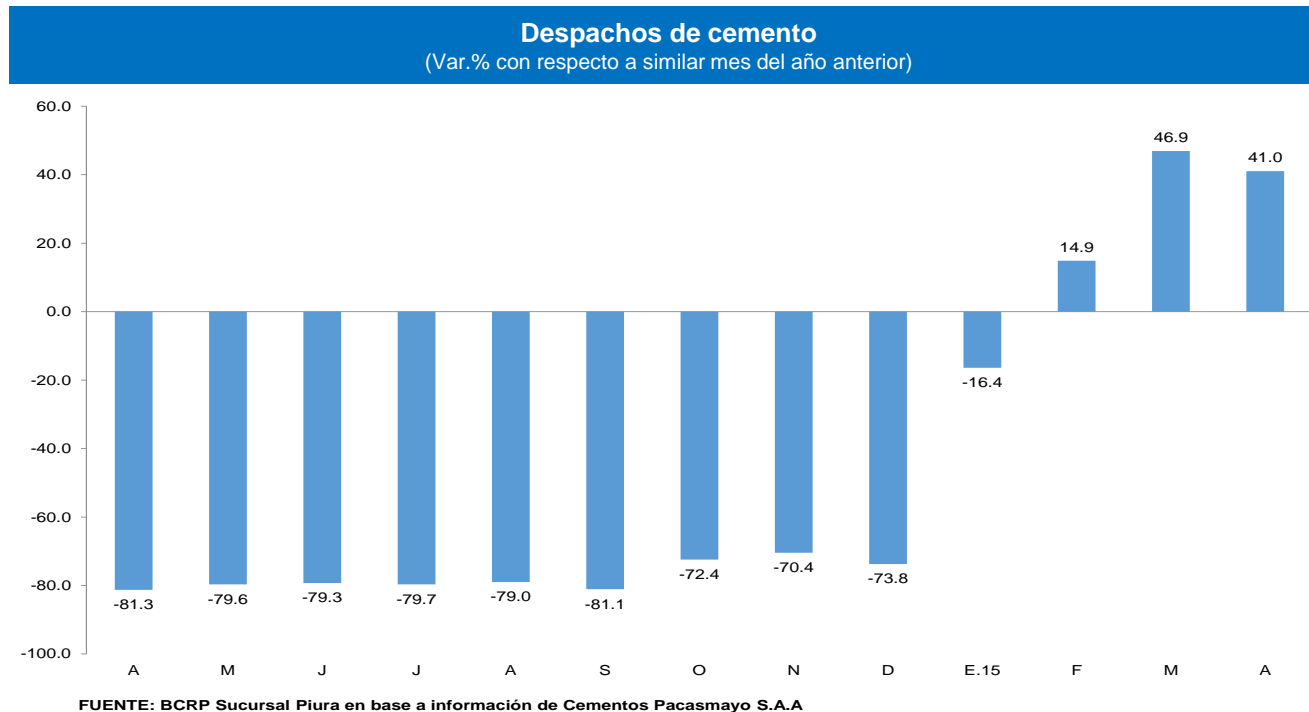

En abril, el número de arribos a establecimientos de hospedaje se expandió en 17,9 por ciento respecto de similar mes del año anterior.

CRECIMIENTO DE ARRIBOS A ESTABLECIMIENTOS DE HOSPEDAJE (Variación %)

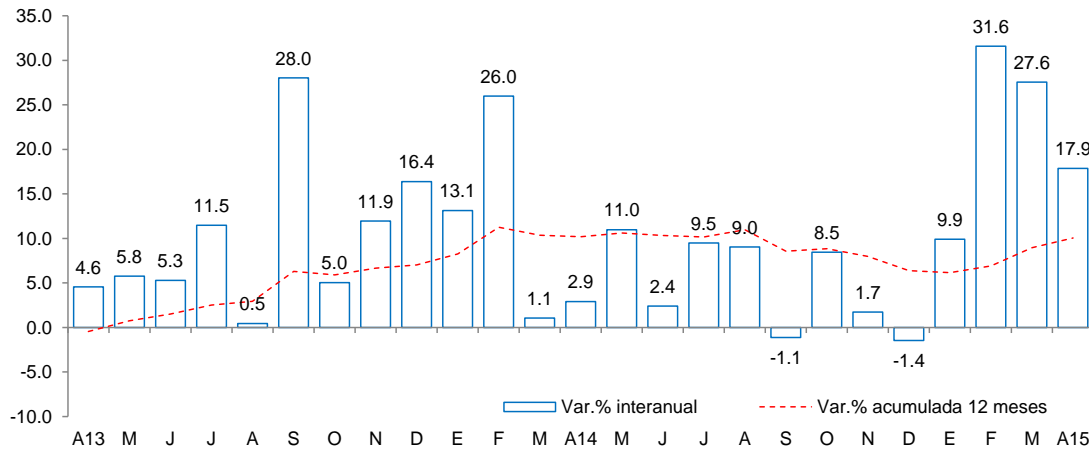

Fuente: Encuesta Mensual a Establecimientos de Hospedaje Temporal- MINCETUR

Este resultado obedeció a la mayor llegada de visitantes nacionales (16,2 por ciento) y extranjeros (73,0 por ciento). En el primer cuatrimestre, los arribos se expandieron en 21,4 por ciento con relación a análogo período del año previo.

En abril, el crédito registró un aumento de 8,8 por ciento interanual, el cual significó un ritmo de crecimiento sustancialmente menor al observado en similar mes del año pasado (15,9 por ciento). Esto obedece, en parte, al elevado nivel de mora que muestra la región, lo que indujo al sistema financiero a ser más cauto en el otorgamiento de préstamos.

Crédito (Saldos a fin de periodo en millones de nuevos soles)

	Saldos en millones de nuevos soles		Tasa de crecimiento (%)	
	Mar-15	Abr-15	Mes	12 Meses
Banco de la Nación	67	67	0.0	8.6
Agrobanco	46	49	4.6	36.6
Banca Múltiple	116	118	1.6	7.2
Instituciones No Bancarias	216	217	0.8	5.0
Financieras	17	17	-0.3	1.4
Cajas Municipales	189	191	0.9	4.8
Cajas Rurales	0	0	-	-
Edpymes	9	10	2.4	18.0
Arrendamiento Financiero	0	0	-	-
TOTAL	445	451	1.3	8.8
Empresas	330	336	1.8	10.7
Personas	115	115	-0.2	3.7
Consumo	95	95	-0.4	2.3
Hipotecario	19	20	0.4	11.1
MN	438	444	1.3	7.7
ME	7	7	2.9	203.4
ME (Mill. US\$)	2	2	2.9	203.4

Fuente: SBS y AFP.

Elaboración: BCRP, Sucursal Piura. Departamento de Estudios Económicos.

- La **tasa de morosidad** registrada en marzo fue de 5,8 por ciento, es decir, 0,9 de punto porcentual más respecto al mismo mes de 2014. La morosidad de la banca múltiple fue de 9,5 por ciento; cajas municipales, 7,0 por ciento; Edpymes, 5,9 por ciento; Agrobanco, 2,6 por ciento y Banco de la Nación, 1,2 por ciento.

Crecimiento del crédito

(Var.% nominal con respecto a similar mes del año anterior)

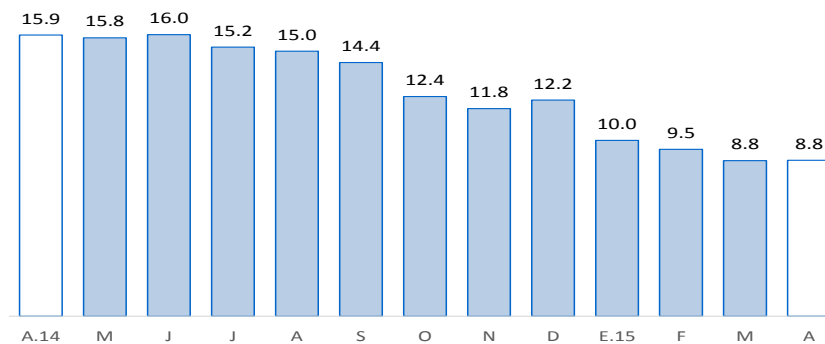

Fuente: SBS y AFP

Tasa de morosidad 1/

(Porcentaje)

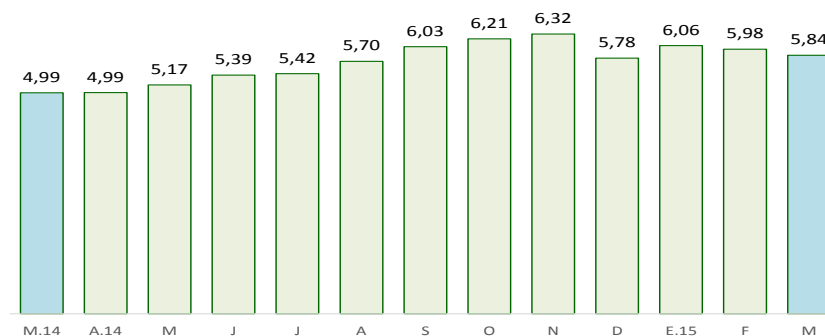

Fuente: SBS y AFP

1/ Morosidad = (créditos vencidos + créditos en cobranza judicial) / colocaciones brutas.

En abril, los depósitos en las instituciones financieras aumentaron 38,0 por ciento interanual. Por tipo de moneda, los depósitos en nuevos soles crecieron 38,4 por ciento interanual, mientras que los depósitos en moneda extranjera lo hicieron en 23,8 por ciento. La tasa de dolarización de los depósitos en el mes bajo análisis fue de 2,9 por ciento, similar a la tasa registrada en similar período del año pasado.

Depósitos (Saldos a fin de periodo en millones de nuevos soles)				
	Saldos en millones de nuevos soles		Tasa de crecimiento (%)	
	Mar-15	Abr-15	Mes	12 Meses
Banco de la Nación	170	173	2.1	34.6
Banca Múltiple	78	81	2.9	62.7
Instituciones No Bancarias	59	55	-5.3	20.7
Financieras	1	1	-1.1	-19.5
Cajas Municipales	57	54	-5.4	22.3
Cajas Rurales	0	0	-	-
TOTAL	307	310	0.9	38.0
Vista	119	115	-3.5	35.6
Ahorro	163	168	3.7	44.0
A plazo	25	26	4.6	15.9
MN	298	301	0.9	38.4
ME	9	9	2.6	23.8
ME (Mill. US\$)	3	3	2.6	23.8

Fuente: SBS y AFP.

Elaboración: BCRP, Sucursal Piura. Departamento de Estudios Económicos.

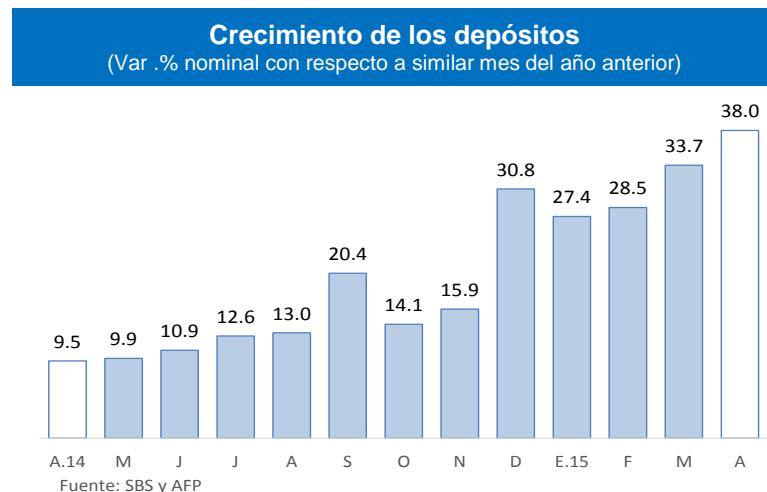

En abril, la inversión pública bordeó los S/.98 millones, siendo mayor en 3,8 por ciento a la ejecutada en similar mes del año pasado. Este comportamiento se explica por la expansión en el gasto de capital del Gobierno Nacional (7,8 por ciento) y de los Gobiernos Locales (72,5 por ciento); en contraste, la inversión del Gobierno Regional se contrajo en 36,3 por ciento. En el primer cuatrimestre, la inversión pública disminuyó en 1,9 por ciento con relación a análogo período del año anterior.

Inversión pública 1/ (En millones de nuevos soles)

	ABRIL			ENERO - ABRIL		
	2014	2015	Var.% real	2014	2015	Var.% real
Gobierno Nacional	67	75	7,8	96	113	14,8
Gobierno Regional	18	12	-36,3	59	33	-46,1
Gobiernos locales	7	12	72,5	24	35	40,4
Inversión Pública	92	98	3,8	179	181	-1,9

1/ Información actualizada al 30 de abril de 2015.

2/ Comprende la adquisición de activos no financieros.

Fuente: Ministerio de Economía y Finanzas.

Elaboración: BCRP, Sucursal Piura. Departamento de Estudios Económicos.

Crecimiento de la inversión pública (Var.% real con respecto a similar mes del año anterior)

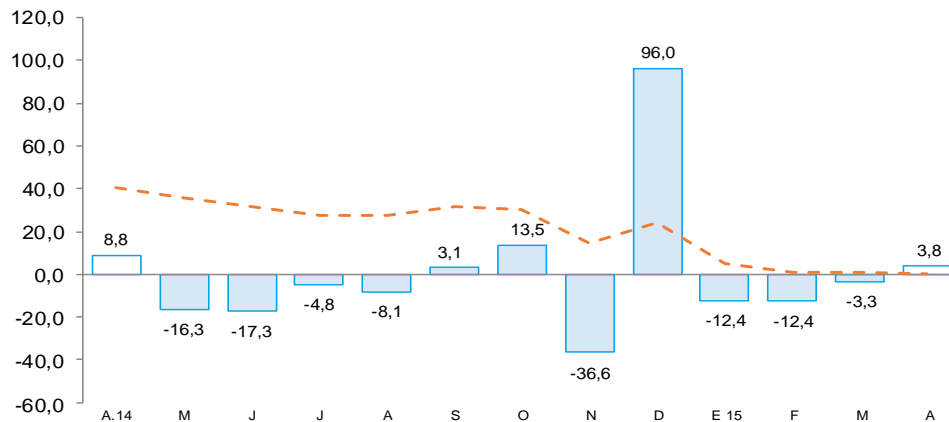

- La inversión mensual del **Gobierno Nacional** se expandió debido al mayor gasto en instalaciones educativas, el cual pasó de S/.400 mil en abril del año pasado a S/.2,4 millones en similar mes de este año; en este sentido, cabe destacar las obras de rehabilitación y remodelación de centros educativos en La Peca, Lamud y Universidad Nacional Toribio Rodríguez de Mendoza. Además, se registró un mayor desembolso en concesiones viales, el cual pasó de S/.60,2 a S/.68,5 millones
- De otro lado, la caída en la inversión mensual del **Gobierno Regional** se explica básicamente por el menor gasto ejecutado en infraestructura vial (-57,8 por ciento), infraestructura agrícola (-93,8 por ciento) y proyectos de agua y saneamiento (-67,7 por ciento).
- Por su parte, la inversión de los **Gobiernos Locales** se incrementó notablemente merced, sobre todo, a mayores desembolsos en instalaciones educativas, los cuales pasaron de S/.0,8 a S/.2,6 millones, y en proyectos de agua y saneamiento, que se incrementaron de S/.1,9 a S/.4,1 millones.