



Amazonas: Síntesis de Actividad Económica - Enero 2015 -

Departamento de Estudios Económicos
Sucursal Piura

Martes, 07 de abril de 2015

El Banco Central de Reserva del Perú (BCRP) ha considerado presentar un conjunto de indicadores sectoriales de actividad económica con la finalidad de poder realizar el seguimiento del desempeño de la economía departamental. Para el sector real, se ha utilizado el Valor Bruto de Producción a precios del año 2007 para los sectores disponibles. Cabe señalar que a partir de enero 2014, el Instituto Nacional de Estadística (INEI) ha realizado el cambio de año base (de 1994 a 2007) para la construcción del Producto Bruto Interno (PBI) nacional, estando en elaboración la desagregación departamental. En la medida que se publique referida información, el BCRP volvería a elaborar para cada departamento un indicador agregado de actividad económica.

En enero, la actividad agropecuaria creció en 1,4 por ciento respecto de similar mes del año pasado. En cuanto a los otros indicadores de actividad económica en la región, retrocedió la manufactura primaria (-33,8 por ciento) y la inversión pública (-12,4 por ciento). Por el contrario, se expandieron los despachos de cemento (26,0 por ciento), arribos a establecimientos de hospedaje (9,9 por ciento) y crédito (10,0 por ciento).

Actividad Primaria

En enero, la actividad agropecuaria creció en 1,4 por ciento respecto de similar mes del año pasado debido a la expansión en la producción agrícola (1,1 por ciento) y pecuaria (2,5 por ciento). El desempeño positivo del sub-sector agrícola obedeció principalmente a la mayor producción de pastos, yuca, maíz amarillo duro y frijol grano seco, lo que compensó la caída observada en arroz.

Otros Indicadores de Actividad Económica

- En enero, la **actividad de refinación de petróleo** se contrajo en 33,8 por ciento respecto de análogo mes del año pasado; sin embargo, es destacable que, luego de una prolongada paralización, la Refinería El Milagro reiniciara la producción de gasolinas y diesel desde el mes precedente.
- Los **despachos de cemento** crecieron en 26,0 por ciento con relación a enero del año previo mostrando una desaceleración respecto de los meses previos. Fue gravitante la expansión en la inversión mensual del Gobierno Nacional en infraestructura educativa y de salud, pero el impacto de esto fue moderado por la caída en la inversión del Gobierno Regional y de los Gobiernos Locales.
- El **número de arribos** a establecimientos de hospedaje se expandió en 9,9 por ciento interanual. Este resultado obedeció a la mayor llegada de visitantes nacionales (9,0 por ciento) y extranjeros (46,9 por ciento).
- El **crédito** aumentó en 10,0 por ciento respecto a enero del año pasado. El financiamiento a empresas se expandió en 11,2 por ciento y el financiamiento a personas, en 6,5 por ciento.
- La **inversión pública** fue menor en 12,4 por ciento a la ejecutada en similar mes del año pasado. Este comportamiento se explica por la notable contracción en el gasto de capital del Gobierno Regional (-98,9 por ciento) y de los Gobiernos Locales (-53,1 por ciento).

Crecimiento de la producción agropecuaria 1/

(Var.% real respecto a similar mes del año anterior)

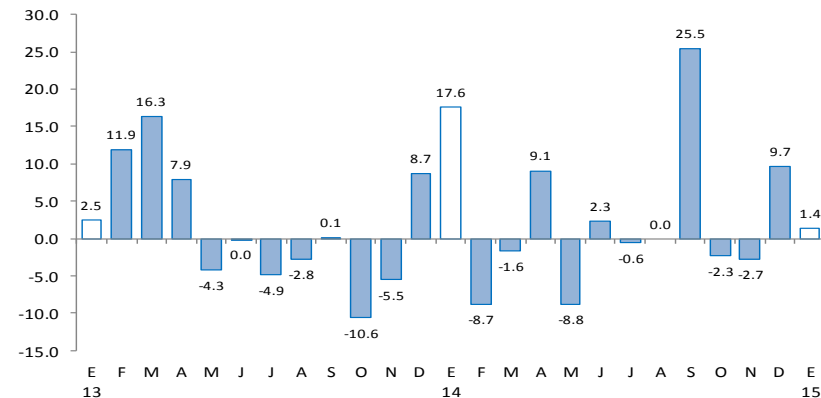

Fuente: Ministerio de Agricultura y Riego

Otros indicadores de actividad económica

(Variación % respecto a similar mes del año anterior)

	Ago.14	Sep.14	Oct.14	Nov.14	Dic.14	Ene.15
Producción industrial 1/	↓ -100.0	↓ -100.0	↓ -100.0	↓ -100.0	↓ -69.9	↓ -33.8
Despachos de cemento 1/	↑ 1.7	↑ 10.4	↑ 68.8	↑ 83.4	↑ 70.7	↑ 26.0
Arribos a establecimientos de hospedaje	↑ 9.0	↓ -1.1	↑ 8.5	↑ 1.7	↓ -1.4	↑ 9.9
Crédito 2/	↑ 15.0	↑ 14.4	↑ 12.4	↑ 11.8	↑ 12.2	↑ 10.0
Crédito de consumo 2/	↑ 14.1	↓ -15.1	↓ -13.0	↑ 8.5	↑ 6.6	↑ 5.9
Crédito hipotecario 2/	↑ 15.7	↑ 16.2	↑ 62.3	↑ 9.7	↑ 12.5	↑ 10.0
Inversión pública 1/	↓ -8.1	↑ 3.1	↑ 13.5	↓ -36.6	↑ 96.0	↓ -12.4

1/ En términos reales.

2/ En términos nominales.

Fuentes: Petroperu, Cementos Selva, Ministerio de Trabajo, SBS y MEF.

En enero, la actividad agropecuaria creció en 1,4 por ciento respecto de similar mes del año pasado debido a la expansión en la producción agrícola (1,1 por ciento) y pecuaria (2,5 por ciento). El desempeño positivo del sub-sector agrícola obedeció principalmente a la mayor producción de pastos, yuca, maíz amarillo duro y frijol grano seco, lo que compensó la caída observada en arroz.

Producción de principales productos agropecuarios 1/

(Toneladas)

Subsectores	Estructura Porcentual 2013 2/	ENERO		
		2014	2015	Var.%
AGRÍCOLA	90.2			1.1
Orientada al mercado externo y agroindustria 2/	24.8			20.0
Café	19.0	0	0	n.d.
Cacao	2.6	159	190	19.4
Caña de azúcar	1.1	10 233	10 766	5.2
Maíz amarillo duro	2.1	965	1 300	34.7
Orientada al mercado interno 2/	65.4			0.2
Arroz	31.3	28 806	25 829	-10.3
Frijol grano seco	1.5	299	418	39.7
Limón	0.3	509	526	3.4
Maíz amiláceo	0.8	0	9	n.d.
Maíz choclo	0.5	361	378	5.0
Naranja	0.3	369	372	0.8
Papa	3.7	2 409	2 346	-2.7
Pastos	15.3	192 195	227 134	18.2
Piña	0.5	905	864	-4.5
Plátano	5.8	11 261	11 783	4.6
Yuca	5.4	11 703	13 410	14.6
PECUARIO	9.8			2.5
Carne de Ave 3/	0.2	31	31	0.5
Huevo	0.4	73	71	-2.2
Carne de vacuno 3/	4.0	1 324	1 347	1.7
Leche	4.8	6 555	6 827	4.2
Carne de Ovino 3/	0.1	14	16	12.7
Carne de Porcino 3/	0.5	168	159	-5.3
Carne de Caprino 3/	0.0	11	12	2.6
SECTOR AGROPECUARIO	100.0			1.4

1/ Cifras preliminares

2/ A precios de 2007

3/ Peso neto

Fuente: Ministerio de Agricultura y Riego

Elaboración: BCRP, Sucursal Piura. Departamento de Estudios Económicos

- En los seis primeros meses de la campaña agrícola, se instalaron un total de 66,6 miles de hectáreas de cultivos transitorios, lo que implicó una expansión de 17,7 por ciento respecto de similar período de la campaña anterior. Este comportamiento respondió al incremento en las siembras de arroz (20,6 por ciento), yuca (630,7 por ciento) y maíz amiláceo (32,2 por ciento). En particular, en enero, la superficie de arroz se duplicó en relación con análogo mes del año previo.

En enero, la actividad de refinación de petróleo se contrajo en 33,8 por ciento respecto de análogo mes del año pasado; sin embargo, es destacable que, luego de una prolongada paralización, la Refinería El Milagro reiniciara la producción de gasolinas y diesel desde el mes precedente.

Producción manufacturera 1/
(Variación % real respecto al mismo periodo del año anterior)

Ramas de actividad	Estructura porcentual 2013 2/	ENERO
		Var. %
MANUFACTURA PRIMARIA	100.0	-33.8
Derivados de petróleo	100.0	-33.8
SECTOR MANUFACTURA	100.0	-33.8

1/ Cifras preliminares.

2/ A precios de 2007.

Fuente: PETROPERÚ

En el mes bajo análisis, los despachos de cemento crecieron en 26,0 por ciento con relación a enero del año pasado mostrando una desaceleración respecto de los meses previos. Fue gravitante la expansión en la inversión mensual del Gobierno Nacional en infraestructura educativa y de salud, pero el impacto de esto fue moderado por la caída en la inversión del Gobierno Regional y de los Gobiernos Locales.

Despachos de cemento (Var.% con respecto a similar mes del año anterior)

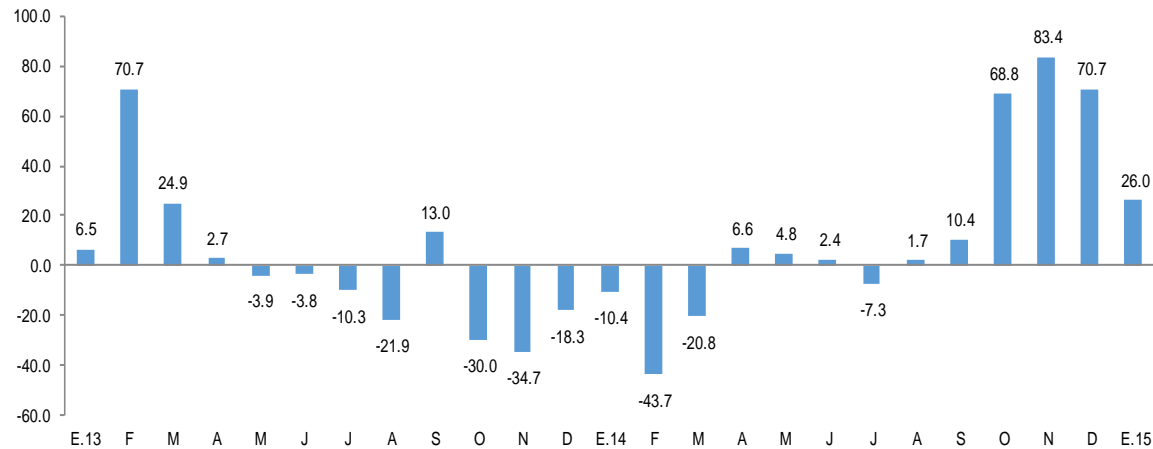

FUENTE: BCRP Sucursal Piura en base a información de Cementos Pacasmayo S.A.A

En enero, el número de arribos a establecimientos de hospedaje se expandió en 9,9 por ciento respecto de similar mes del año anterior.

CRECIMIENTO DE ARRIBOS A ESTABLECIMIENTOS DE HOSPEDAJE (Variación %)

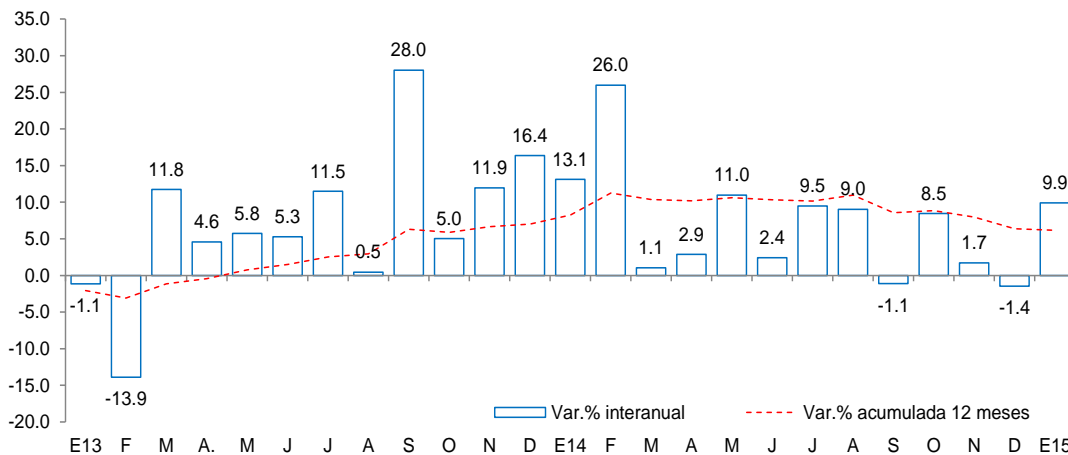

Fuente: Encuesta Mensual a Establecimientos de Hospedaje Temporal- MINCETUR

Este resultado obedeció a la mayor llegada de visitantes nacionales (9,0 por ciento) y extranjeros (46,9 por ciento).

En enero, el crédito registró un aumento de 10,0 por ciento interanual, el cual significó un ritmo de crecimiento menor al registrado en similar mes del año pasado (23,4 por ciento). Según tipo de moneda, el crédito en moneda nacional se expandió en 9,0 por ciento interanual, representando el 98,4 por ciento del total; por otra parte, las colocaciones en moneda extranjera se incrementaron en 172,4 por ciento desde una base reducida.

Crédito

(Saldos a fin de periodo en millones de nuevos soles)

	Saldos en millones de nuevos soles		Tasa de crecimiento (%)	
	dic-14	ene-15	ene-15 / ene-14	ene-15 / dic-14
Banco de la Nación	66	67	14.1	1.6
Agrobanco	46	44	65.1	-4.9
Banca Múltiple	113	112	3.2	-1.0
Instituciones No Bancarias	213	214	5.2	0.5
Financieras	19	19	19.6	0.8
Cajas Municipales	185	186	4.2	0.4
Cajas Rurales	0	0	-	-
Edpymes	9	9	0.7	2.3
TOTAL	437	436	10.0	-0.3
Empresas	324	321	11.2	-0.8
Personas	113	114	6.5	1.2
Consumo	94	95	5.9	1.4
Hipotecario	19	19	10.0	0.1
En MN	428	429	9.0	0.3
En ME	9	7	172.4	-26.0

Fuente: SBS y AFP.

Elaboración: BCRP, Sucursal Piura. Departamento de Estudios Económicos.

- La **tasa de morosidad** registrada en diciembre de 2014 fue de 5,8 por ciento, es decir, 0,3 puntos porcentuales más respecto al mismo mes de 2013. La morosidad de la banca múltiple fue de 9,0 por ciento; cajas municipales, 7,1 por ciento; Edpymes, 6,3 por ciento; empresas financieras, 3,7 por ciento, Agrobanco 1,3 por ciento y Banco de la Nación, 0,7 por ciento.

Crecimiento del crédito

(Var.% nominal con respecto a similar mes del año anterior)

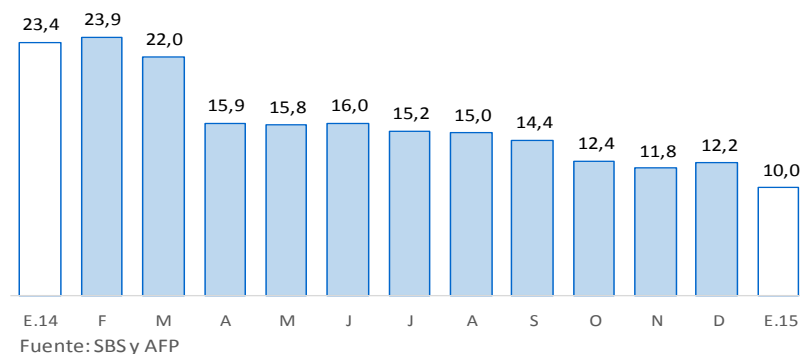

Tasa de morosidad 1/

(Porcentaje)

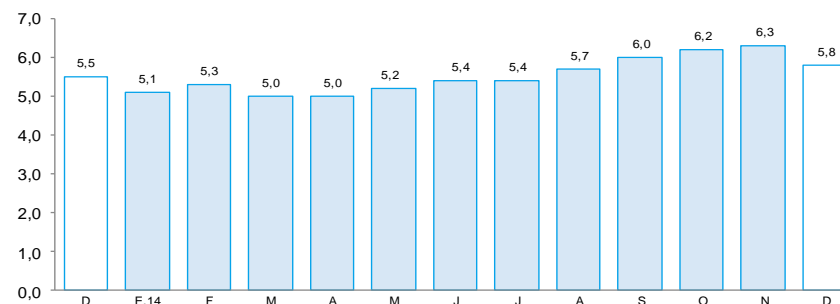

1/ Morosidad = (créditos vencidos + créditos en cobranza judicial) / colocaciones brutas.

En enero, los depósitos en las instituciones financieras aumentaron 27,4 por ciento interanual. Por tipo de moneda, los depósitos en nuevos soles crecieron 27,6 por ciento interanual, mientras que los depósitos en moneda extranjera lo hicieron en 19,9 por ciento. La tasa de dolarización de los depósitos en el mes bajo análisis fue de 2,7 por ciento, inferior en 0,4 puntos porcentuales a la tasa registrada en similar período del año pasado.

Depósitos

(Saldos a fin de periodo en millones de nuevos soles)

	SalDOS en millones de nuevos soles		Tasa de crecimiento (%)	
	dic-14	ene-15	ene-15 / ene-14	ene-15 / dic-14
Banco de la Nación	150	149	15.9	-0.7
Banca Múltiple	79	83	53.4	5.2
Instituciones No Bancarias	62	59	28.9	-4.3
Financieras	1	1	-25.6	-0.2
Cajas Municipales	61	58	31.2	-4.4
Cajas Rurales	0	0	-	-
TOTAL	291	292	27.4	0.2
Vista	93	99	19.3	6.3
Ahorro	174	169	35.9	-2.8
A plazo	25	24	9.5	-2.6
En MN	283	284	27.6	0.2
En ME	9	8	19.9	-1.1

Fuente: SBS y AFP.

Elaboración: BCRP, Sucursal Piura. Departamento de Estudios Económicos.

Crecimiento de los depósitos

(Var. % nominal con respecto a similar mes del año anterior)

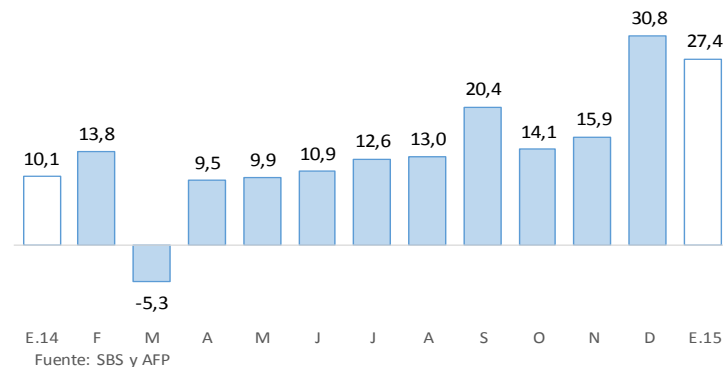

En enero, la inversión pública bordeó los S/.19 millones, siendo menor en 12,4 por ciento a la ejecutada en similar mes del año pasado. Este comportamiento se explica por la notable contracción en el gasto de capital del Gobierno Regional (-98,9 por ciento) y de los Gobiernos Locales (-53,1 por ciento). Esto ocurrió en el contexto de renovación de la autoridad regional y gobiernos municipales desde inicios de este año.

Inversión pública 1/ (En millones de nuevos soles)

	ENERO		
	2014	2015	Var.% real
Gobierno Nacional	9	17	90.8
Gobierno Regional	9	0	-98.9
Gobiernos Locales	3	2	-53.1
Inversión Pública	21	19	-12.4

1/ Información actualizada al 31 de enero de 2015.

2/ Comprende la adquisición de activos no financieros.

Fuente: Ministerio de Economía y Finanzas.

Elaboración: BCRP, Sucursal Piura. Departamento de Estudios Económicos.

Crecimiento de la inversión pública (Var.% real con respecto a similar mes del año anterior)

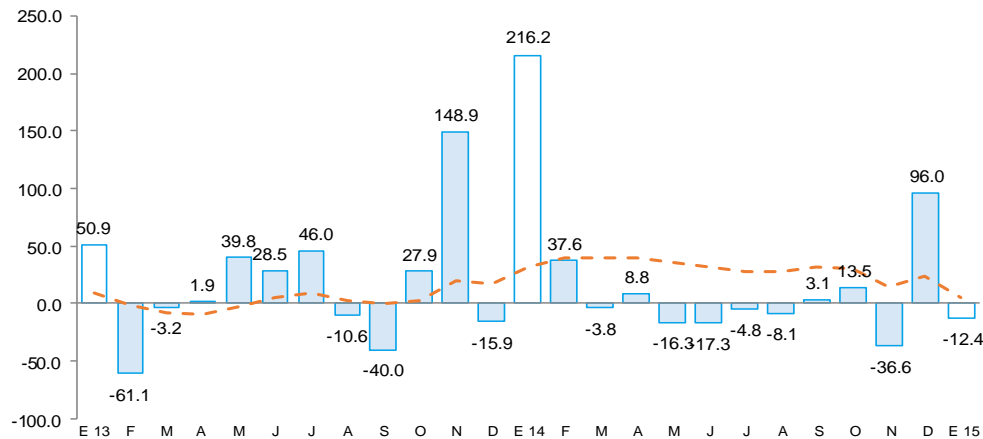

- El Gobierno Nacional registró pagos por concesiones viales equivalentes a S/.12,3 millones frente a S/.6,5 millones en similar mes del año anterior. En instalaciones médicas, el desembolso fue de S/.1,6 millones y en instalaciones educativas, de S/.0,6 millones.
- Con relación al Gobierno Regional, el gasto de capital fue nulo en el mes bajo análisis, mientras que en análogo período del año pasado se registró inversión en infraestructura vial (S/.4,5 millones), agua y saneamiento (S/.1,2 millones) e instalaciones educativas (S/.0,9 millones).
- Por su parte, la caída en la inversión mensual de los Gobiernos Locales se explica por la menor ejecución en infraestructura vial e instalaciones educativas (-66,7 por ciento interanual en ambas).