

BANCO CENTRAL DE RESERVA DEL PERÚ
SUCURSAL PIURA



TUMBES: Síntesis de Actividad Económica
Diciembre 2014¹

Departamento de Estudios Económicos

El Banco Central de Reserva del Perú (BCRP) ha considerado presentar un conjunto de indicadores sectoriales de actividad económica con la finalidad de poder realizar el seguimiento del desempeño de la economía departamental. Para el sector real, se ha utilizado el Valor Bruto de Producción a precios del año 2007 para los sectores disponibles. Cabe señalar que a partir de enero 2014, el Instituto Nacional de Estadística (INEI) ha realizado el cambio de año base (de 1994 a 2007) para la construcción del Producto Bruto Interno (PBI) nacional, estando en elaboración la desagregación departamental. En la medida que se publique referida información, el BCRP volvería a elaborar para cada departamento un indicador agregado de actividad económica.

¹ En el presente informe participaron Mario Alvarado Tabacchi, María Alama Salazar, Bersabeth Palacios Patrón y Kiel Arroyo Labán

ÍNDICE

	<i>Página</i>
RESUMEN EJECUTIVO.....	3
I. ACTIVIDAD PRODUCTIVA.....	5
1. Actividad primaria	5
1.1 Sector agropecuario	5
1.2 Sector pesca	6
1.3 Sector hidrocarburos	6
2. Otros indicadores sectoriales	7
2.1 Sector manufactura	7
2.2 Sector construcción.....	7
2.3 Arribos a los establecimientos de hospedaje.....	8
II. SECTOR EXTERNO.....	8
1. Exportaciones.....	8
III. ASPECTOS LABORALES	9
1. Empleo	9
IV. CRÉDITO Y DEPÓSITOS.....	10
1. Crédito.....	10
2. Depósitos.....	12
V. GASTO PÚBLICO NO FINANCIERO	13
1. Gasto corriente no financiero.....	13
2. Gasto de capital	13
VI. ANEXOS	15

RESUMEN EJECUTIVO

Principales hechos de importancia

- En diciembre, las **actividades primarias** mostraron un comportamiento mixto. De un lado, creció el sector agropecuario (23,3 por ciento) y el petrolero (69,0 por ciento), mientras que, de otro lado, el sector pesquero se contrajo en 29,5 por ciento.
- En cuanto a los **otros indicadores de actividad económica** en la región, crecieron los despachos de cemento (28,4 por ciento), arribos a establecimientos de hospedaje (94,6 por ciento), crédito (3,8 por ciento) e inversión pública (60,6 por ciento). En contraste, se contrajo la producción industrial (-19,1 por ciento).
- La cadena de hoteles **Royal Decameron** estaría por iniciar la ampliación de su hotel en Punta Sal, sumando más habitaciones y un casino. Actualmente el hotel tiene 313 habitaciones y un centro de convenciones.

Actividad primaria

- En diciembre, la **actividad agropecuaria** creció en 23,3 por ciento respecto de análogo mes del año pasado, por la expansión de la producción agrícola (26,2 por ciento) y pecuaria (7,1 por ciento). El desempeño positivo mensual del sub-sector agrícola radicó en la mayor producción de arroz (29,9 por ciento) y plátano (11,4 por ciento).
- En el mes bajo análisis, la **actividad pesquera** se contrajo en 29,5 por ciento respecto a similar mes del año anterior, por el menor desembarque para congelado (-30,4 por ciento) y fresco (-25,6 por ciento).
- En noviembre, la producción de **petróleo crudo** se incrementó en 69,0 por ciento respecto de análogo mes del año previo.

Otros indicadores de actividad económica

- En diciembre, la **manufactura primaria** decreció 19,1 por ciento respecto de análogo mes del año pasado. Este comportamiento se explica por la caída en la producción de langostino entero congelado (-29,5 por ciento), colas de langostino (-17,6 por ciento) y pescado congelado (-18,9 por ciento).
- Los **despachos de cemento** crecieron 28,4 por ciento interanual en línea con el notable incremento de la inversión pública.
- En el mes, el número de **arribos a establecimientos de hospedaje** se incrementó en 94,6 por ciento respecto de diciembre del año anterior. Al respecto, se observó el aumento de los visitantes nacionales (90,5 por ciento) y extranjeros (126,6 por ciento). Fue gravitante la llegada a las playas de la región por las fiestas de fin de año.
- El **crédito** aumentó 3,8 por ciento interanual. El financiamiento a empresas se contrajo en 0,3 por ciento y a personas se incrementó en 10,8 por ciento. En este último caso, influyó la expansión en el crédito de consumo e hipotecario que registraron tasas de 10,4 y 16,5 por ciento, respectivamente.
- Por su parte, la **inversión pública**, correspondiente a los tres niveles de gobierno, fue mayor en 60,6 por ciento a la de similar mes del año pasado. Este desempeño se explica por la expansión en el gasto de capital del Gobierno Regional (578,4 por ciento) y de los Gobiernos Locales (64,7 por ciento).

CUADRO N° 1
OTROS INDICADORES DE ACTIVIDAD ECONÓMICA
 (Variación % respecto a similar mes del año anterior)

		Jul.14	Ago.14	Sep.14	Oct.14	Nov.14	Dic.14
Producción industrial 1/	↑	66.3	↓ -9.3	↑ 3.9	↓ -30.9	↓ -4.1	↓ -19.1
Despachos de cemento 1/	↓	-19.1	↑ 6.0	↑ 53.6	↑ 8.7	↑ 5.9	↑ 28.4
Arribos a establecimientos de hospedaje	↑	107.0	↑ 77.1	↑ 105.7	↑ 92.6	↑ 31.2	↑ 94.6
Crédito 2/	↑	3.4	↑ 3.7	↑ 4.2	↑ 3.7	↑ 4.7	↑ 3.8
Crédito de consumo 2/	↑	9.5	↑ 12.8	↑ 4.6	↑ 0.6	↑ 10.9	↑ 10.4
Crédito hipotecario 2/	↑	11.0	↑ 8.1	↑ 9.2	↑ 33.8	↑ 12.7	↑ 16.5
Inversión pública 1/	↓	-35.6	↓ -29.4	↑ 31.0	↑ 14.8	↓ -54.1	↑ 60.6

1/ En términos reales.

2/ En términos nominales.

Fuentes: PRODUCE, Cementos Pacasmayo, SBS y MEF.

I. ACTIVIDAD PRODUCTIVA

1. Actividad primaria

1.1 Sector agropecuario

- En diciembre, la actividad agropecuaria creció en 23,3 por ciento respecto de análogo mes del año pasado, por la expansión de la producción agrícola (26,2 por ciento) y pecuaria (7,1 por ciento).
- El desempeño positivo mensual del sub-sector agrícola radicó en la mayor producción de arroz (29,9 por ciento) y plátano (11,4 por ciento). El crecimiento del subsector pecuario obedeció principalmente al incremento en la producción de carne de vacuno (5,3 por ciento).

CUADRO N° 2
SECTOR AGROPECUARIO 1/
(Toneladas)

Subsectores	Estructura Porcentual 2012 2/	DICIEMBRE			ENERO-DICIEMBRE		
		2013	2014	Var. %	2013	2014	Var. %
AGRÍCOLA	82.30			26.2			24.2
Orientada al mercado externo y agroindustria 2/	28.26			9.9			11.6
Cacao	0.96	50	50	-1.0	602	625	3.7
Mango	0.24	72	7	-90.9	276	380	38.0
Plátano	25.77	10 455	11 649	11.4	113 404	130 916	15.4
Maíz amarillo duro	1.29	79	71	-11.1	3 588	1 062	-70.4
Orientada al mercado interno 2/	54.04			30.6			34.6
Arroz	48.04	32 053	41 640	29.9	102 823	144 029	40.1
Frijol caupí	0.42	3	5	87.5	3	5	87.5
Limón	4.21	1 594	2 175	36.4	16 669	17 752	6.5
Maíz choclo	0.85	213	267	25.5	2 204	1 994	-9.5
Melón	0.09	0	0	n.d.	56	21	-62.6
Soya	0.02	19	12	-38.2	90	49	-45.9
Yuca	0.41	80	299	275.0	1 513	2 117	39.9
PECUARIO	17.70			7.1			4.9
Carne de Ave 3/	0.69	27	25	-6.1	206	169	-17.9
Huevo	0.09	8	8	6.3	91	96	5.9
Carne de vacuno 3/	8.73	168	177	5.3	2 122	2 362	11.3
Leche	0.34	55	53	-3.9	790	692	-12.4
Carne de Ovino 3/	1.27	19	22	13.5	245	256	4.4
Carne de Porcino 3/	4.83	94	104	10.6	1 331	1 102	-17.2
Carne de Caprino 3/	1.75	52	57	10.5	645	729	13.1
SECTOR AGROPECUARIO	100.00			23.3			19.2

1/ Cifras preliminares

2/ A precios de 2007

3/ Peso neto

Fuente: Ministerio de Agricultura y Riego

Elaboración: BCRP, Sucursal Piura. Departamento de Estudios Económicos

- En el año 2014, el sector se expandió en 19,2 por ciento, siendo determinante el incremento en la producción de arroz (40,1 por ciento) y plátano (15,4 por ciento). Estos dos cultivos son los más representativos del agro regional, con un peso relativo del 73,8 por ciento en la estructura del Valor Bruto de la Producción Agropecuaria.
- En los cinco primeros meses de la campaña agrícola 2014-2015, se instalaron un total de 8,0 mil hectáreas de cultivos transitorios, lo que implicó una disminución del 3,3 por ciento respecto de similar período de la campaña anterior. La superficie de arroz mostró una ligera disminución del 2,4 por ciento. Cabe señalar que diciembre es un mes en que típicamente no se realizan siembras significativas en el departamento.

CUADRO N° 3
SUPERFICIE SEMBRADA 1/
(Hectáreas)

CULTIVO	CAMPAÑA AGRÍCOLA 2/		Variación	
	2013 - 2014	2014 - 2015	Absoluta	Porcentual
CULTIVOS TRANSITORIOS	8 295	8 018	- 278	-3.3
Arroz	7 966	7 771	- 195	-2.4
Frijol Caupí	5	4	- 1	-24.0
Maíz Amarillo Duro	62	52	- 10	-15.9
Maíz Choclo	123	124	1	0.7
Soya	32	3	- 29	-90.7
Yuca	61	32	- 29	-47.4
Otros	47	32	- 15	-31.2
CULTIVOS PERMANENTES	253	162	- 91	-36.0
Cacao	10	2	- 8	-84.2
Limón	147	59	- 89	-60.2
Mango	1	2	2	300.0
Plátano	96	100	4	4.0
Total	8 549	8 180	- 369	-4.3

1/ Cifras preliminares

2/ De agosto a diciembre

FUENTE: MINAGRI

1.2 Sector pesca

- En diciembre, la actividad pesquera se contrajo en 29,5 por ciento respecto a similar mes del año pasado, por el menor desembarque para congelado (-30,4 por ciento) y fresco (-25,6 por ciento). En el año 2014, la caída sectorial fue de 21,9 por ciento.

CUADRO N° 4
SECTOR PESCA 1/
(En toneladas)

DESTINO	DICIEMBRE			ENERO - DICIEMBRE		
	2013	2014	Var % 1/	2013	2014	Var % 1/
Consumo Humano Directo						
Congelado	2 839	1 975	-30.4	37 578	27 968	-25.6
Curado	0	0	n.d.	284	6	-98.0
Fresco	932	694	-25.6	10 568	10 483	-0.8
TOTAL			-29.5			-21.9

1/ A precios de 2007. Cifras preliminares.

Fuente: Ministerio de la Producción; Gerencia Regional de la Producción - Tumbes

Elaboración: BCRP Sucursal Piura. Departamento de Estudios Económicos

1.3 Sector hidrocarburos

- En diciembre, la producción de petróleo crudo se incrementó en 69,0 por ciento respecto de análogo mes del año previo. De este modo, la producción acumulada del sector en el año 2014 se expandió en 82,4 por ciento.

CUADRO N° 5
SECTOR HIDROCARBUROS 1/
(En barriles)

	Diciembre			Enero-Diciembre		
	2013	2014	Var.%	2013	2014	Var.%
PETROLEO CRUDO (barriles)						
BPZ	87 575	148 041	69.0	993 129	1 811 006	82.4
TOTAL 1/	87 575	148 041	69.0	993 129	1 811 006	82.4

1/ Variación porcentual en terminos reales a precios de 2007

FUENTE: PERUPETRO

ELABORACIÓN: BCRP Sucursal Piura. Departamento de Estudios Económicos



2. Otros indicadores sectoriales

2.1 Sector manufactura

- En diciembre, la manufactura primaria decreció 19,1 por ciento respecto de análogo mes del año pasado. Este comportamiento se explica por la caída en la producción de langostino entero congelado (-29,5 por ciento), colas de langostino (-17,6 por ciento) y pescado congelado (-18,9 por ciento).
- En lo que va del año, el crecimiento sectorial fue del 21,4 por ciento, impulsado por el dinamismo de la industria pesquera y langostinera. Al respecto, cabe señalar que algunas empresas de esta última rama industrial invirtieron en la ampliación y modernización de plantas y pozos de cultivo; esto ocurrió en medio del comportamiento favorable del mercado internacional.

CUADRO N° 6
SECTOR MANUFACTURA 1/
(Variación % real respecto a similar periodo del año anterior)

Ramas de actividad	Estructura porcentual 2012 2/	DICIEMBRE	ENERO - DICIEMBRE
		Var. %	Var. %
MANUFACTURA PRIMARIA	100.0	-19.1	21.4
Derivados pesqueros y acuícolas	100.0	-19.1	21.4
SECTOR MANUFACTURA	100.0	-19.1	21.4

1/ Cifras preliminares.

2/ A precios de 1994

Fuente: PRODUCE, INEI

2.2 Sector construcción

- En el mes bajo análisis, los despachos de cemento crecieron 28,4 por ciento en relación con igual mes del año previo en línea con el notable incremento de la inversión pública. En el año 2014, el incremento de los despachos fue de 9,2 por ciento.

GRÁFICO N° 1
CRECIMIENTO DE LOS DESPACHOS DE CEMENTO
(Variación % real respecto a similar mes del año anterior)

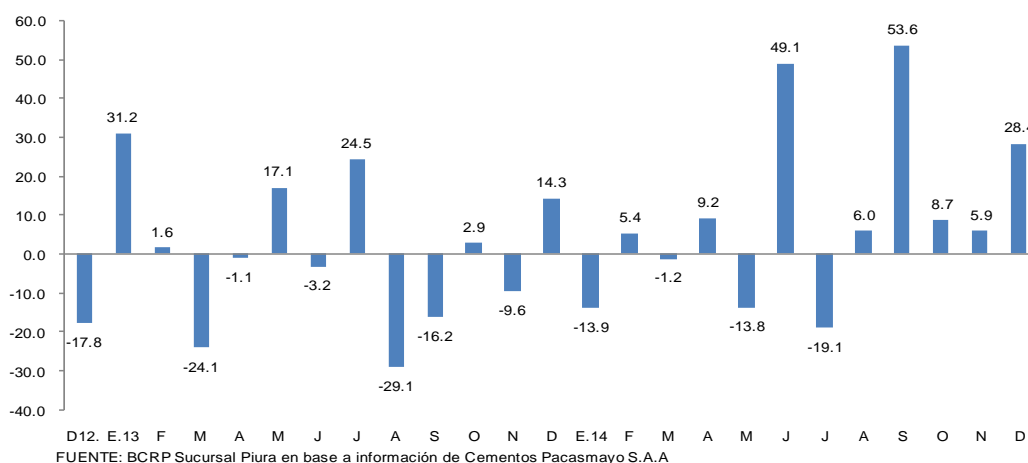

2.3 Arribos a los establecimientos de hospedaje

- En diciembre, el número de arribos a establecimientos de hospedaje se incrementó en 94,6 por ciento respecto de similar mes del año anterior. Al respecto, se observó el aumento de los visitantes nacionales (90,5 por ciento) y extranjeros (126,6 por ciento). Fue gravitante la llegada a las playas de la región por las fiestas de fin de año. En el año 2014, el número de arribos se expandió en 66,0 por ciento sustentado en la dinamización del turismo de playas, máxime con la puesta en marcha del hotel de la cadena Decameron.

GRÁFICO N° 2
CRECIMIENTO DE ARRIBOS A ESTABLECIMIENTOS DE HOSPEDAJE
(Variación %)

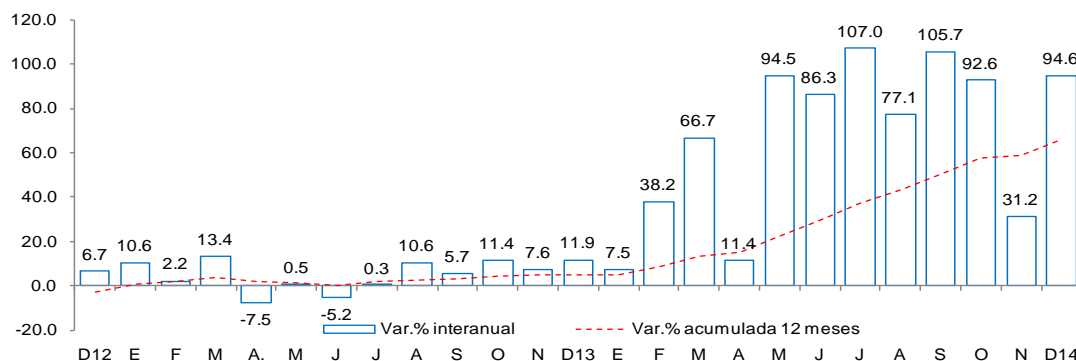

Fuente: Encuesta Mensual a Establecimientos de Hospedaje Temporal- MINCETUR

II. SECTOR EXTERNO

1. Exportaciones

- En diciembre, las exportaciones de Tumbes totalizaron US\$ 14 millones; es decir, 24,6 por ciento menos que las registradas en igual mes del año pasado, básicamente por la caída de las exportaciones no tradicionales (-22,1 por ciento) pues las tradicionales son marginales.
- Disminuyeron las ventas de colas de langostinos congelados (-31,7 por ciento), conchas de abanico (-46,7 por ciento), langostinos enteros congelados (-34,6 por ciento) y pota (-37,7 por ciento), contrarrestando el significativo incremento en bananas (483,0 por ciento).

CUADRO N° 7
EXPORTACIONES POR GRUPO DE PRODUCTOS 1/
(Valor FOB en millones de US\$)

	Estructura % 2013	DICIEMBRE				ENERO-DICIEMBRE			
		2013	2014	Var %	Contribución 3/	2013	2014	Var %	Contribución 3/
PRODUCTOS TRADICIONALES	3.3%	1	0	-100.0	-3.2	5	1	-75.6	-2.5
Agropecuaria	3.3%	1	0	-100.0	-3.2	5	1	-75.6	-2.5
PRODUCTOS NO TRADICIONALES	96.7%	18	14	-22.1	-21.4	153	188	22.9	22.1
Agropecuaria	5.5%	0	1	141.2	2.0	9	4	-59.2	-3.2
Pesquero	90.4%	18	13	-24.0	-22.6	143	183	28.2	25.5
Otros	0.9%	0	0	-65.1	-0.8	1	1	-14.3	-0.1
TOTAL EXPORTACIONES	100.0%	19	14	-24.6	-24.6	158	189	19.7	19.7

1/ Cifras preliminares

3/ En base a la estructura de similar período de 2013

Fuente: SUNAT

Elaboración: BCRP Sucursal Piura. Departamento de Estudios Económicos

- Durante el año 2014, las exportaciones llegaron a US\$ 189 millones, lo que significó un incremento de 19,7 por ciento en relación con el año anterior. Fue gravitante la expansión en los envíos de colas de langostinos (58,7 por ciento), bananas (47,9 por ciento) y pescado congelado (32,3 por ciento).
- Los principales destinos de las exportaciones fueron Estados Unidos (63,6 por ciento), España (12,8 por ciento), Francia (9,3 por ciento), Corea del Sur (1,8 por ciento), Italia (1,6 por ciento), Rusia (1,2 por ciento) y Países Bajos (1,2 por ciento).

III. ASPECTOS LABORALES

1. Empleo

- En diciembre, el empleo en la ciudad de Tumbes, en empresas privadas formales de 10 a más trabajadores, se incrementó ligeramente en 0,3 por ciento con relación a análogo mes del año anterior. Este comportamiento se debió a que la mayor contratación de trabajadores en el sector extractivo (14,6 por ciento) y de transportes, almacenes y comunicaciones (2,8 por ciento) fue casi exactamente compensada por la caída del empleo en comercio (-7,1 por ciento) y servicios (-5,7 por ciento).

CUADRO N° 8
CIUDAD DE TUMBES: ÍNDICE MENSUAL DE EMPLEO EN EMPRESAS PRIVADAS DE 10 Y MÁS
TRABAJADORES POR RAMA DE ACTIVIDAD ECONÓMICA 1/

Sectores	Diciembre			Enero - Diciembre		
	2013	2014	Var.%	2013	2014	Var.%
Extractiva 2/	100.6	115.3	14.6	99.1	107.8	8.8
Industria manufacturera	-	-	-	-	-	-
Comercio	114.2	106.1	-7.1	109.4	108.7	-0.7
Transporte, almacenes y comunicaciones	116.5	119.8	2.8	115.0	119.3	3.7
Servicios 3/	113.9	107.4	-5.7	103.3	102.3	-1.0
Total	110.2	110.6	0.3	103.8	106.3	2.4

Nota: La información corresponde al primer día de cada mes.

1/ Cifras preliminares.

2/ Conformada por las subramas agricultura, pesca y minería.

3/ Conformada por las subramas servicios prestados a empresas, restaurantes y hoteles, establecimientos financieros, enseñanza, servicios sociales y comunales; y electricidad, gas y agua.

Fuente: MTPE - Encuesta Nacional de Variación del Empleo (ENVME)

Elaboración: BCRP, Sucursal Piura. Departamento de Estudios Económicos.

GRÁFICO N° 3
CIUDAD DE TUMBES: EMPLEO FORMAL URBANO EN EMPRESAS DE 10 Y MÁS
TRABAJADORES
(Variación % respecto a similar mes del año anterior)

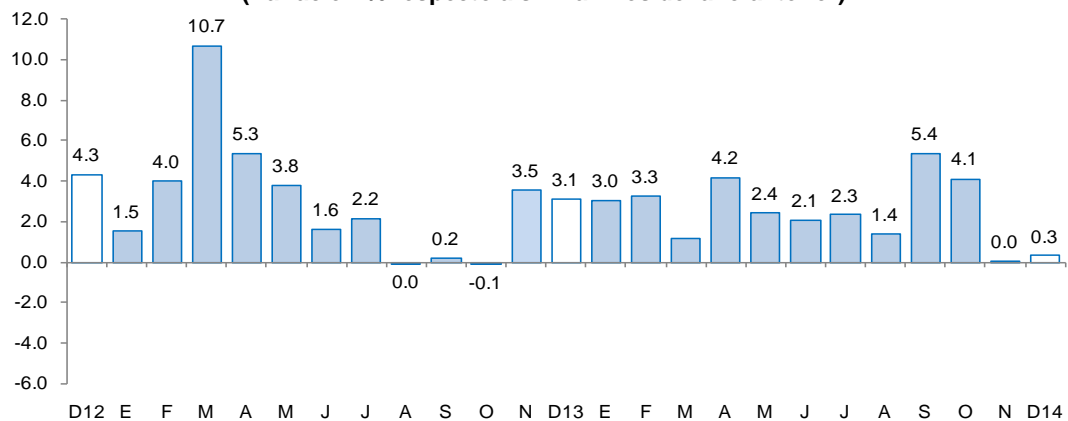

Fuente: Ministerio de Trabajo y Promoción del Empleo

IV. CRÉDITO Y DEPÓSITOS

1. Crédito

- En diciembre, el crédito registró un aumento de 3,8 por ciento interanual, el cual significó un crecimiento menor al registrado en similar mes de 2013 (5,2 por ciento).
- Según tipo de moneda, el crédito en moneda nacional creció en 4,8 por ciento interanual y las colocaciones en moneda extranjera disminuyeron en 3,9 por ciento. El 89,3 por ciento del crédito total fue otorgado en moneda nacional.

CUADRO Nº 9
CRÉDITO
(Saldos en millones de nuevos soles)

	Diciembre		Estruc.% 2014	Var.Nom. 2014/2013
	2013	2014		
Banco de la Nación 1/	47	53	7,9	12,5
Agrobanco 2/	10	13	1,9	34,6
Banca Múltiple	308	301	44,8	-2,5
Instituciones no bancarias	283	306	45,5	8,1
Cajas municipales	209	212	31,5	1,3
Edpymes	8	9	1,3	10,1
Financieras	66	85	12,6	29,2
TOTAL	648	672	100,0	3,8
A empresas	409	408	60,7	-0,3
A personas	238	264	39,3	10,8
Consumo	215	237	35,2	10,4
Hipotecario	24	27	4,1	16,5
En moneda nacional	573	600	89,3	4,8
En moneda extranjera	75	72	10,7	-3,9

1/ No considera los créditos a las demás empresas del sistema financiero.

2/ Sólo considera los créditos de consumo e hipotecario.

3/ En base a la estructura porcentual de similar mes de 2013.

Fuente: Superintendencia de Banca, Seguros y AFP.

Elaboración: BCRP, Sucursal Piura. Departamento de Estudios Económicos.

- Por tipo de institución, el crédito otorgado por la banca múltiple, que concentra el 44,8 por ciento del total, mostró un decrecimiento de 2,5 por ciento, mientras que las colocaciones de las instituciones no bancarias (45,5 por ciento del total) se expandieron en 8,1 por ciento. Es destacable también el hecho de que el crédito del Banco de la Nación se incrementó en 12,5 por ciento.

GRÁFICO Nº 4
CRECIMIENTO DEL CRÉDITO 1/
(Variación % respecto a similar mes del año anterior)

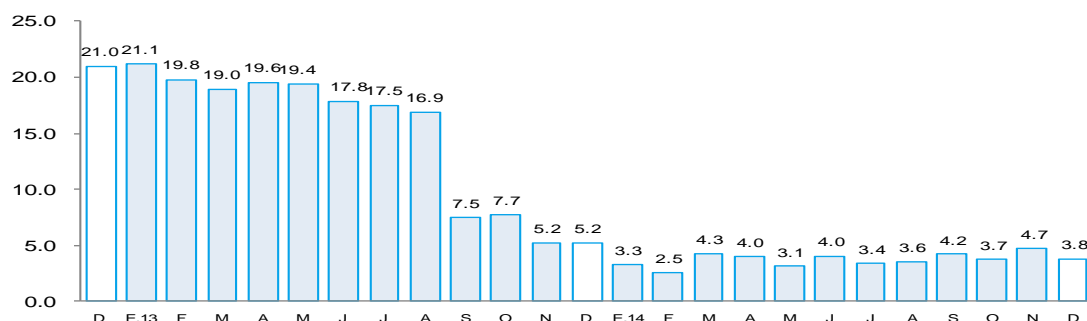

1/ Comprende banca múltiple, Banco de la Nación, Agrobanco, cajas municipales, cajas rurales, edpymes y financieras.

Fuente: Superintendencia de Banca, Seguros y AFP.

En cuanto al tipo de crédito, el financiamiento a personas creció 10,8 por ciento, impulsado por la expansión del crédito de consumo e hipotecario (10,4 y 16,5 por ciento, respectivamente). Por otra parte, el financiamiento a empresas registró un decrecimiento de 0,3 por ciento interanual.

GRÁFICO N° 5
EVOLUCIÓN DEL TIPO DE CRÉDITO
(Porcentaje)

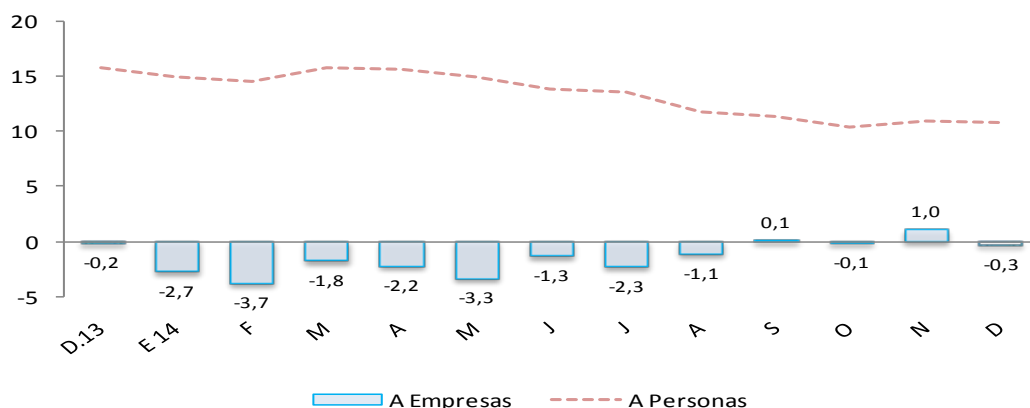

- La tasa de morosidad registrada en noviembre fue de 5,8 por ciento; es decir, 0,1 de punto porcentual menos respecto al mismo mes de 2013. La morosidad de la banca múltiple fue de 6,5 por ciento; de las cajas municipales, 7,0 por ciento; Agrobanco, 1,1 por ciento; Banco de la Nación, 0,7 por ciento y empresas financieras, 4,5 por ciento.

GRÁFICO N° 6
TASA DE MOROSIDAD
(Porcentaje)

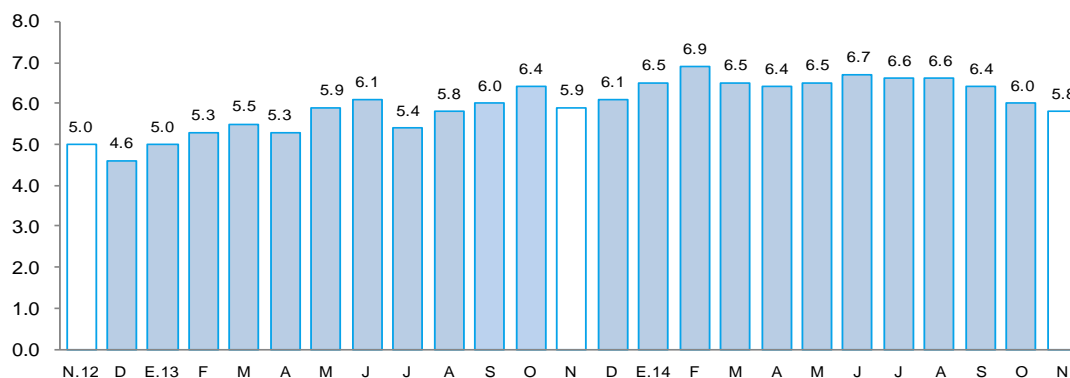

FUENTE: Superintendencia de Banca, Seguros y AFP (SBS).

ELABORACIÓN: BCRP - Sucursal Piura. Departamento de Estudios Económicos

2. Depósitos

- En diciembre, los depósitos en las instituciones financieras aumentaron 19,0 por ciento interanual.
- Por tipo de moneda, los depósitos en moneda nacional crecieron 24,2 por ciento interanual, mientras que los depósitos en moneda extranjera, en 2,8 por ciento. La tasa de dolarización de los depósitos fue de 20,6 por ciento, menor en 3,1 puntos porcentuales frente a la tasa registrada en similar mes del pasado año.

CUADRO Nº 10
DEPÓSITOS 1/
(Saldos en millones de nuevos soles)

	Diciembre		Estruc.% 2014	Var.Nom. 2014/2013
	2013	2014		
Banco de la Nación	46	63	21,3	36,1
Banca Múltiple	127	146	49,2	14,7
Instituciones no bancarias	75	87	29,5	15,8
Cajas municipales	71	83	28,0	16,5
Financieras	4	4	1,5	4,5
TOTAL	249	296	100,0	19,0
Vista	59	74	25,0	25,6
Ahorro	116	152	51,3	31,5
A plazos	74	70	23,7	-5,6
En moneda nacional	189	235	79,4	24,2
En moneda extranjera	59	61	20,6	2,8

1/ En base a la estructura porcentual de similar mes de 2013.

Fuente: Superintendencia de Banca, Seguros y AFP.

Elaboración: BCRP, Sucursal Piura. Departamento de Estudios Económicos.

- Según tipo de depósito, los ahorros corrientes, que representan el 51,3 por ciento del total, mostraron un crecimiento interanual de 31,5 por ciento, mientras que los depósitos a la vista y a plazos mostraron tasas de 25,6 y -5,6 por ciento, respectivamente.
- Por tipo de instituciones, los depósitos en la banca múltiple, que concentra el 49,2 por ciento del total, aumentaron en 14,7 por ciento interanual, en tanto que las captaciones de las instituciones no bancarias se incrementaron en 15,8 por ciento; asimismo, los depósitos en el Banco de la Nación se expandieron a la notable tasa de 36,1 por ciento.

GRÁFICO Nº 7
CRECIMIENTO DE LOS DEPÓSITOS 1/
(Variación % respecto a similar mes del año anterior)

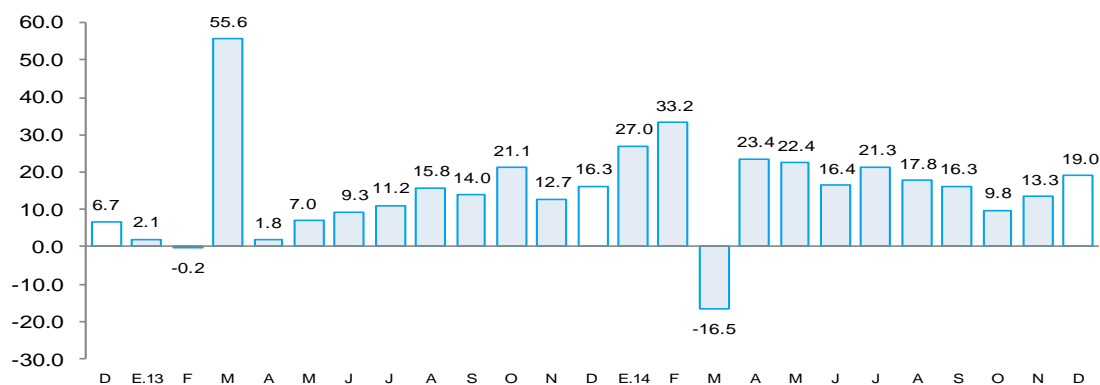

1/ Comprende banca múltiple, Banco de la Nación, Agrobanco, cajas municipales, cajas rurales y financieras.

Fuente: Superintendencia de Banca, Seguros y AFP.

V. GASTO PÚBLICO NO FINANCIERO

1. Gasto corriente no financiero

- En diciembre, el gasto público corriente no financiero bordeó los S/.75 millones y resultó mayor en 44,9 por ciento al de similar mes del año anterior, debido a la expansión en el gasto del Gobierno Nacional (14,8 por ciento), Gobierno Regional (66,0 por ciento) y Gobiernos Locales (54,8 por ciento). En el año 2014, el gasto corriente del sector público bordeó los S/.555 millones y se incrementó en 10,6 por ciento respecto al año anterior debido a la expansión observada en todas las instancias de gobierno.

CUADRO Nº 11
GASTO PÚBLICO 1/ 2/
(Millones de nuevos soles)

	DICIEMBRE			ENERO - DICIEMBRE		
	2013	2014	Var.% real	2013	2014	Var.% real
Gobierno Nacional	19	22	14.8	159	175	6.6
Gobierno Regional	22	38	66.0	246	284	11.9
Gobiernos Locales	9	14	54.8	80	95	14.9
TOTAL	50	75	44.9	486	555	10.6

1/ Información actualizada al 31 de diciembre de 2014.

2/ Comprende el gasto en remuneraciones, pensiones, bienes y servicios.

Fuente: Ministerio de Economía y Finanzas.

Elaboración: BCRP, Sucursal Piura. Departamento de Estudios Económicos.

2. Gasto de capital

- En diciembre, la inversión pública, correspondiente a los tres niveles de gobierno, totalizó S/.67 millones, resultando mayor en 60,6 por ciento a la de similar mes del año pasado. Este desempeño se explica por la expansión en el gasto de capital del Gobierno Regional (578,4 por ciento) y de los Gobiernos Locales (64,7 por ciento). No obstante, en el año 2014, la inversión pública se contrajo en 11,1 por ciento con relación a similar período del año anterior, por menores desembolsos por parte del Gobierno Nacional y del Gobierno Regional.

CUADRO Nº 12
INVERSIÓN PÚBLICA 1/ 2/
(Millones de nuevos soles)

	DICIEMBRE			ENERO - DICIEMBRE		
	2013	2014	Var.% real	2013	2014	Var.% real
Gobierno Nacional	17	18	1.8	78	64	-20.5
Gobierno Regional	2	12	578.4	166	128	-25.2
Gobiernos Locales	22	37	64.7	157	176	8.4
Inversión Pública	40	67	60.6	401	368	-11.1

1/ Información actualizada al 31 de diciembre de 2014.

2/ Comprende la adquisición de activos no financieros.

Fuente: Ministerio de Economía y Finanzas.

Elaboración: BCRP, Sucursal Piura. Departamento de Estudios Económicos.

- En cuanto al avance de la inversión pública, lo ejecutado al mes de diciembre representa el 80,0 por ciento del Presupuesto Institucional Modificado (PIM). El mayor avance se observó en el Gobierno Regional (91,2 por ciento), seguido del Gobierno Nacional (82,0 por ciento) y de los Gobiernos Locales (72,9 por ciento).

GRÁFICO Nº 8
CRECIMIENTO DE LA INVERSIÓN PÚBLICA 1/
 (Variación % real)

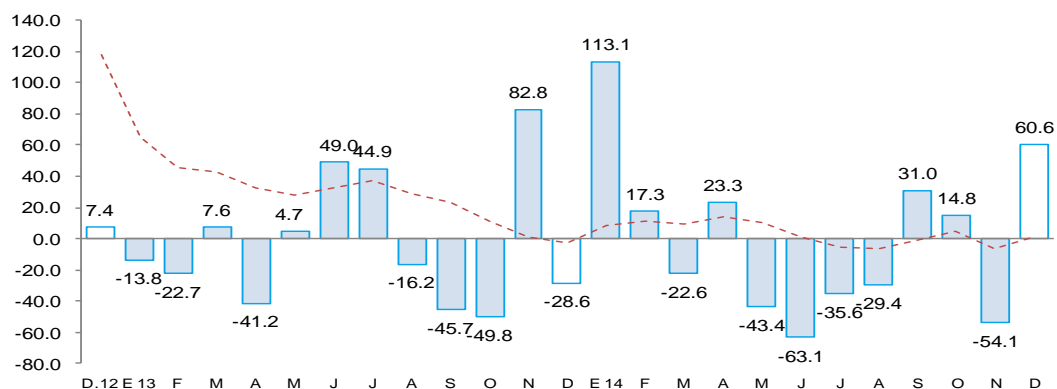

Fuente: Ministerio de Economía y Finanzas (MEF)

- La inversión mensual del Gobierno Nacional estuvo orientada principalmente a las siguientes obras y proyectos: construcción del servicio de protección contra inundaciones en zonas aledañas al río Tumbes (S/.1,9 millones); reconstrucción de la infraestructura mayor de riego del canal internacional Zarumilla (S/.5,1 millones); reubicación de 6 estaciones e implementación de 15 estaciones de control del Ministerio de Transportes y Comunicaciones (S/.2,7 millones); construcción del Puente Canoas y accesos (S/.1,3 millones).
- De otro lado, el Gobierno Regional centró su gasto de capital en instalaciones educativas (S/.2,5 millones) y en defensas ribereñas en la margen derecha del río Tumbes (S/.1,8 millones).
- Finalmente, la inversión de los Gobiernos Locales correspondió básicamente al mejoramiento de instalaciones educativas (S/.1,8 millones), infraestructura vial (S/.8,3 millones) y obras de agua y saneamiento (S/.11,3 millones); en este último caso, destacaron las desarrolladas en Pampas de Hospital (S/.2,2 millones), Matapalo (S/.1,9 millones) y Zarumilla (S/.1,0 millón).

VI. ANEXOS



ANEXO 1

TUMBES: PRODUCCIÓN AGROPECUARIA 1/
(TM)

	2013	2014												
	DIC	ENE	FEB	MAR	ABR	MAY	JUN	JUL	AGO	SEP	OCT	NOV	DIC	
AGRÍCOLA														AGRÍCOLA
Arroz	32 053	32 053	2 336	0	0	0	36 211	15 036	6 693	0	0	7 343	41 640	Arroz
Cacao	50	67	17	67	46	52	41	61	58	62	48	49	50	Cacao
Frijol caupi	3	6	0	3	0	0	1	1	3	4	3	1	5	Frijol caupi
Limón	1 594	1 594	355	2 518	2 329	2 282	1 913	885	714	437	825	1 723	2 175	Limón
Maíz amarillo	79	20	12	30	26	378	246	40	52	50	39	98	71	Maíz amarillo
Maíz choclo	213	129	100	130	200	147	224	129	142	105	171	249	267	Maíz choclo
Mango	72	374	0	0	0	0	0	0	0	0	0	0	7	Mango
Melón	0	0	0	0	0	21	0	0	0	0	0	0	0	Melón
Plátano	10 455	10 941	11 437	11 465	10 855	11 301	13 127	8 698	10 292	10 867	10 438	9 847	11 649	Plátano
Soya	19	20	2	0	0	1	5	0	2	4	3	0	12	Soya
Tabaco	0	0	0	0	0	0	0	0	0	0	10	0	0	Tabaco
Yuca	80	168	0	216	72	110	329	55	209	255	97	306	299	Yuca
PECUARIO														PECUARIO
Carne de ave ^{2/}	27	11	9	12	14	9	9	10	9	10	12	39	25	Carne de ave ^{2/}
Carne de caprino ^{2/}	52	61	59	56	60	64	70	60	62	61	61	59	57	Carne de caprino ^{2/}
Carne de ovino ^{2/}	19	23	19	22	20	23	23	22	22	20	20	20	22	Carne de ovino ^{2/}
Carne de porcino ^{2/}	94	54	88	52	77	81	92	96	108	109	125	116	104	Carne de porcino ^{2/}
Carne de vacuno ^{2/}	168	205	165	216	223	207	207	200	210	184	192	177	177	Carne de vacuno ^{2/}
Huevos	8	7	7	7	7	7	10	8	8	9	9	9	8	Huevos
Leche	55	58	59	59	52	50	70	76	69	46	52	51	53	Leche

1/ Cifras preliminares

2/ Peso neto

FUENTE: MINAGRI

ELABORACIÓN: BCRP SUCURSAL PIURA. Departamento de Estudios Económicos



ANEXO 2

TUMBES: PRODUCCIÓN PESQUERA 1/
T.M.B

	2013	2014												
	DIC	ENE	FEB	MAR	ABR	MAY	JUN	JUL	AGO	SEP	OCT	NOV	DIC	
CHD 2/	3 771	4 638	3 883	4 116	2 296	3 429	3 052	4 799	2 530	2 726	2 299	2 020	2 669	CHD 1/
1. Fresco	932	1 016	819	1 176	792	672	576	1 013	1 118	1 021	709	877	694	1. Fresco
2. Congelado	2 839	3 617	3 064	2 940	1 504	2 757	2 476	3 786	1 412	1 705	1 590	1 143	1 975	2. Congelado
4. Curado	0	6	0	0	0	0	0	0	0	0	0	0	0	4. Curado
T O T A L	3 771	4 638	3 883	4 116	2 296	3 429	3 052	4 799	2 530	2 726	2 299	2 020	2 669	T O T A L

1/ Cifras preliminares

2/ Consumo Humano Directo

FUENTE: Ministerio de la Producción

ELABORACIÓN: BCRP SUCURSAL PIURA. Departamento de Estudios Económicos

ANEXO 3

TUMBES: EXPORTACIONES FOB POR GRUPOS DE PRODUCTO 1/
(MILLONES US\$)

TIPO	2013	2014												TIPO
	DIC	ENE	FEB	MAR	ABR	MAY	JUN	JUL	AGO	SEP	OCT	NOV	DIC	
I. Productos Tradicionales	0.6	0.2	0.7	0.0	0.0	0.0	0.2	0.1	0.0	0.0	0.0	0.0	0.0	I. Productos Tradicionales
Agropecuario	0.6	0.2	0.7	0.0	0.0	0.0	0.2	0.1	0.0	0.0	0.0	0.0	0.0	Agropecuario
Pesquero	0.0	0.0	0.0	0.0	0.0	0.0	0.0	0.0	0.0	0.0	0.0	0.0	0.0	Pesquero
II. Productos No Tradicionales	18.1	21.6	15.3	18.4	17.7	16.6	14.8	14.8	12.4	17.4	14.4	10.4	14.1	II. Productos No Tradicionales
Agropecuario	0.3	0.2	0.2	0.4	0.3	0.4	0.2	0.1	0.2	0.2	0.4	0.4	0.6	Agropecuario
Maderas y Papeles	0.0	0.0	0.0	0.0	0.0	0.0	0.0	0.0	0.0	0.0	0.0	0.0	0.0	Maderas y Papeles
Metal-Mecánico	0.0	0.0	0.0	0.0	0.0	0.0	0.0	0.0	0.0	0.0	0.0	0.0	0.0	Metal-Mecánico
Minería No Metálica	0.0	0.0	0.0	0.0	0.0	0.0	0.0	0.0	0.0	0.0	0.0	0.0	0.0	Minería No Metálica
Pesquero	17.6	21.3	15.1	18.0	17.4	15.6	14.5	14.7	12.2	17.1	14.0	9.9	13.4	Pesquero
Químico	0.2	0.1	0.0	0.0	0.0	0.1	0.1	0.0	0.0	0.0	0.0	0.0	0.0	Químico
Resto de No Tradicionales	0.0	0.0	0.0	0.0	0.0	0.5	0.0	0.0	0.0	0.0	0.0	0.0	0.0	Resto de No Tradicionales
Sidero-Metalúrgico y Joyería	0.0	0.0	0.0	0.0	0.0	0.0	0.0	0.0	0.0	0.0	0.0	0.0	0.0	Sidero-Metalúrgico y Joyería
Textil	0.0	0.0	0.0	0.0	0.0	0.0	0.0	0.0	0.0	0.1	0.0	0.1	0.0	Textil
TOTAL EXPORTACIONES	18.7	21.9	16.0	18.4	17.7	16.6	15.0	14.9	12.4	17.4	14.4	10.4	14.1	TOTAL EXPORTACIONES

1/ Cifras preliminares

FUENTE: SUNAT

ELABORACIÓN: BCRP SUCURSAL PIURA. Departamento de Estudios Económicos

ANEXO 4

TUMBES: EXPORTACIONES DE PRODUCTOS NO TRADICIONALES 1/
(Millones de US\$)

TIPO	2013	2014												TIPO
	DIC	ENE	FEB	MAR	ABR	MAY	JUN	JUL	AGO	SEP	OCT	NOV	DIC	
Arroz	0.0	0.0	0.0	0.0	0.0	0.0	0.0	0.0	0.0	0.0	0.0	0.0	0.0	Arroz
Bananas tipo "cavendish valery"	0.1	0.1	0.2	0.4	0.2	0.3	0.2	0.1	0.2	0.2	0.3	0.3	0.4	Bananas tipo "cavendish valery"
Legumbres (frijoles, cebollas, ajos, aceitunas)	0.1	0.1	0.0	0.0	0.1	0.0	0.0	0.0	0.0	0.0	0.0	0.1	0.1	Legumbres (frijoles, cebollas, ajos, aceitunas)
Otros prod.agropec. no tradicionales	0.1	0.0	0.0	0.0	0.0	0.1	0.0	0.0	0.0	0.0	0.0	0.1	0.1	Otros prod.agropec. no tradicionales
AGROPECUARIOS	0.3	0.2	0.2	0.4	0.3	0.4	0.2	0.1	0.2	0.2	0.4	0.4	0.6	AGROPECUARIOS
Colas de langostinos congeladas	12.0	14.3	10.5	12.8	13.3	12.0	11.8	10.9	7.5	12.4	7.9	7.1	8.2	Colas de langostinos congeladas
Conchas de abanico	2.1	2.9	1.6	1.6	0.7	1.5	0.8	1.2	2.2	1.3	3.8	0.9	1.1	Conchas de abanico
Langostinos	2.5	2.9	1.6	2.5	2.4	1.3	1.3	2.1	2.3	3.0	2.1	1.2	1.7	Langostinos
Pota	0.3	0.0	0.2	0.6	0.8	0.6	0.5	0.4	0.2	0.4	0.1	0.0	0.2	Pota
Pescado congelado	0.3	0.0	0.1	0.2	0.2	0.2	0.2	0.0	0.0	0.0	0.0	0.7	2.0	Pescado congelado
Otros prod.pesqueros no tradicionales	0.1	1.2	1.0	0.3	0.0	0.0	0.0	0.0	0.0	0.0	0.0	0.1	0.2	Otros prod.pesqueros no tradicionales
PESQUEROS	17.6	21.3	15.1	18.0	17.4	15.6	14.5	14.7	12.2	17.1	14.0	9.9	13.4	PESQUEROS
RESTO DE NO TRADICIONALES	0.2	0.1	0.0	0.0	0.0	0.6	0.1	0.0	0.1	0.1	0.0	0.1	0.1	RESTO DE NO TRADICIONALES
TOTAL	18.1	21.6	15.3	18.4	17.7	16.6	14.8	14.8	12.4	17.4	14.4	10.4	14.1	TOTAL DE EXPORTACIONES NO TRADICIONALES

1/ Cifras preliminares

FUENTE: SUNAT

ELABORACIÓN: BCRP SUCURSAL PIURA. Departamento de Estudios Económicos

ANEXO 5

TUMBES: IMPORTACIONES POR USO O DESTINO ECONOMICO 1/
(Millones de US\$)

RUBROS	2 013	2 014												RUBROS
	DIC	ENE	FEB	MAR	ABR	MAY	JUN	JUL	AGO	SEP	OCT	NOV	DIC	
I. Bienes de consumo	4.6	5.3	3.9	3.1	4.5	4.0	4.2	3.9	6.4	5.0	6.7	5.8	6.5	I. Bienes de consumo
Bienes de consumo no duradero	1.6	1.2	1.3	0.8	0.5	0.4	0.8	0.4	0.6	0.9	1.7	2.1	2.8	Bienes de consumo no duradero
Bienes de consumo duradero	3.0	4.1	2.5	2.4	4.0	3.6	3.4	3.5	5.8	4.2	4.9	3.8	3.7	Bienes de consumo duradero
II. Insumos	2.7	3.6	3.2	3.7	4.0	4.1	2.9	2.7	3.5	4.2	3.7	2.7	4.3	II. Insumos
Combustibles, lubricantes y prod. conexos	0.0	0.0	0.1	0.0	0.1	0.0	0.1	0.0	0.0	0.1	0.1	0.0	0.1	Combustibles, lubricantes y prod. conexos
Materia prima para la agricultura	0.6	1.2	0.8	1.0	1.1	0.8	0.5	0.6	0.8	1.3	0.7	0.9	1.9	Materia prima para la agricultura
Materia prima para la industria	2.1	2.4	2.3	2.7	2.9	3.2	2.3	2.1	2.6	2.9	2.9	1.8	2.3	Materia prima para la industria
III. Bienes de capital y materiales de construcción	1.0	0.6	1.7	1.0	0.4	1.4	1.9	2.4	1.2	1.0	1.9	0.9	0.7	III. Bienes de capital y materiales de construcción
Para la construcción	0.1	0.1	0.0	0.1	0.3	0.2	0.1	0.5	0.2	0.5	0.2	0.1	0.2	Para la construcción
Para la agricultura	0.0	0.0	0.0	0.0	0.1	0.0	0.0	0.1	0.0	0.0	0.1	0.1	0.0	Para la agricultura
Para la industria	0.9	0.5	1.0	0.9	0.1	1.1	0.5	1.5	1.0	0.2	1.0	0.6	0.5	Para la industria
Equipo de Transporte	0.0	0.0	0.6	0.0	0.0	0.0	1.3	0.3	0.0	0.3	0.6	0.2	0.0	Equipo de Transporte
IV. Otros bienes	0.0	0.0	0.0	0.0	0.0	0.0	0.0	0.0	0.0	0.0	0.0	0.0	0.0	IV. Otros bienes
TOTAL	8.2	9.4	8.8	7.8	8.9	9.5	9.0	9.0	11.0	10.3	12.2	9.5	11.5	TOTAL

1/ Cifras preliminares

FUENTE: SUNAT

ELABORACIÓN: BCRP SUCURSAL PIURA. Departamento de Estudios Económicos

ANEXO 6

TUMBES: INGRESOS CORRIENTES DEL GOBIERNO CENTRAL
(Millones de nuevos soles)

	2 013	2 014												
	DIC	ENE	FEB	MAR	ABR	MAY	JUN	JUL	AGO	SEP	OCT	NOV	DIC	
I. Ingresos Tributarios	11.8	10.7	12.0	10.0	12.4	10.1	10.2	9.2	11.3	12.7	13.2	11.5	14.3	I. Ingresos Tributarios
1. Impuestos a los ingresos	2.6	3.0	2.9	3.4	4.1	2.4	2.5	2.1	3.9	3.0	3.2	3.6	3.4	1. Impuestos a los ingresos
-Personas Naturales	0.9	1.3	1.0	0.8	0.9	0.8	1.0	0.6	0.9	0.8	0.9	1.4	0.9	-Personas Naturales
-Personas Jurídicas	1.6	1.5	1.6	1.8	1.6	1.3	1.3	1.3	1.8	1.7	1.9	1.8	2.1	-Personas Jurídicas
-Regularización	0.1	0.2	0.2	0.8	1.6	0.4	0.3	0.3	1.2	0.5	0.5	0.3	0.4	-Regularización
2. Impuestos a la Importación	0.2	0.2	0.2	0.2	0.2	0.2	0.2	0.2	0.2	0.3	0.2	0.1	0.3	2. Impuestos a la Importación
3. Impuestos General a las Ventas	7.2	6.8	8.1	5.8	6.6	6.6	6.4	6.2	6.4	8.1	8.6	6.7	8.7	3. Impuestos General a las Ventas
-Operaciones Internas	3.1	2.8	2.7	2.4	2.6	1.9	2.1	1.8	2.3	2.8	2.9	2.8	3.0	-Operaciones Internas
-Operaciones Externas	4.1	4.0	5.4	3.4	4.0	4.6	4.4	4.4	4.1	5.3	5.8	3.9	5.7	-Operaciones Externas
4. Impuestos Selectivo al Consumo	0.1	0.0	0.1	0.0	0.1	0.1	0.1	0.0	0.1	0.1	0.1	0.1	0.1	4. Impuestos Selectivo al Consumo
5. Otros ingresos tributarios	1.6	0.8	0.8	0.5	1.4	0.9	0.9	0.7	0.7	1.2	1.1	1.0	1.8	5. Otros ingresos tributarios
II. Ingresos No Tributarios	0.0	0.1	0.0	0.1	0.0	0.0	0.1	0.0	0.1	0.1	0.1	0.0	0.0	II. Ingresos No Tributarios
INGRESOS CORRIENTES (I+II)	11.8	10.8	12.1	10.0	12.4	10.1	10.2	9.3	11.3	12.7	13.3	11.6	14.4	INGRESOS CORRIENTES (I+II)

FUENTE: SUNAT

ELABORACIÓN: BCRP SUCURSAL PIURA. Departamento de Estudios Económicos

ANEXO 7

TUMBES : GASTOS NO FINANCIEROS DEL GOBIERNO NACIONAL

(Millones de nuevos soles)

	2013	2014												
	DIC	ENE	FEB	MAR	ABR	MAY	JUN	JUL	AGO	SET	OCT	NOV	DIC	
GASTOS NO FINANCIEROS	44.4	14.7	16.8	17.5	18.1	20.8	20.6	18.8	25.4	21.5	31.4	21.3	44.2	GASTOS NO FINANCIEROS
a. GASTOS CORRIENTES	21.2	13.9	14.1	14.2	15.0	15.6	17.4	15.4	22.3	16.4	20.0	16.5	26.6	a. GASTOS CORRIENTES
1. Personal y obligaciones sociales	11.3	7.8	7.4	8.1	8.0	8.0	8.1	9.6	8.1	8.1	8.2	7.8	12.8	1. Personal y obligaciones sociales
2. Pensiones y otras prestaciones sociales	0.8	0.5	0.6	0.5	0.6	0.5	0.5	0.7	0.6	0.4	0.6	0.5	1.2	2. Pensiones y otras prestaciones sociales
3. Bienes y servicios	6.5	3.3	4.1	4.2	3.2	5.2	4.8	3.9	7.3	6.0	8.5	7.4	8.1	3. Bienes y servicios
4. Donaciones y transferencias	0.0	0.2	1.3	0.9	0.8	1.6	0.1	0.9	1.4	0.9	0.1	0.0	0.0	4. Donaciones y transferencias
5. Otros gastos	2.6	2.2	0.7	0.4	2.4	0.3	3.9	0.3	4.9	1.0	2.6	0.8	4.4	5. Otros gastos
b. GASTOS DE CAPITAL	23.2	0.8	2.6	3.3	3.1	5.2	3.2	3.5	3.1	5.1	11.4	4.8	17.6	b. GASTOS DE CAPITAL
1. Adquisición de activos no financieros	16.7	0.8	2.6	3.3	3.1	5.2	3.2	3.5	3.1	5.2	11.4	4.8	17.5	1. Adquisición de activos no financieros
2. Otros gastos de capital	6.5	0.0	0.0	0.0	0.0	0.0	0.0	0.0	0.0	-0.1	0.0	0.0	0.1	2. Otros gastos de capital

FUENTE: Ministerio de Economía y Finanzas.

ELABORACIÓN: BCRP Sucursal Piura. Departamento de Estudios Económicos

ANEXO 8

TUMBES: GASTOS NO FINANCIEROS DEL GOBIERNO REGIONAL
(Millones de nuevos soles)

	2013	2014												
	DIC	ENE	FEB	MAR	ABR	MAY	JUN	JUL	AGO	SEP	OCT	NOV	DIC	
GASTOS NO FINANCIEROS	25.5	53.9	43.3	35.3	26.0	20.9	19.4	33.5	45.2	24.3	30.6	33.3	51.0	GASTOS NO FINANCIEROS
a. GASTOS CORRIENTES	23.8	27.4	20.9	17.7	19.2	20.5	19.7	24.6	37.9	13.6	22.0	24.5	38.8	a. GASTOS CORRIENTES
1. Personal y obligaciones sociales	9.0	22.1	14.4	11.5	13.6	14.2	14.2	17.5	29.4	9.2	15.9	17.3	24.7	1. Personal y obligaciones sociales
2. Pensiones y otras prestaciones sociales	1.8	2.3	1.8	1.6	1.4	1.5	1.5	2.1	1.5	1.5	1.6	1.8	2.6	2. Pensiones y otras prestaciones sociales
3. Bienes y servicios	11.6	3.0	4.1	4.5	4.1	4.5	4.0	4.9	6.7	2.9	4.3	5.3	11.1	3. Bienes y servicios
4. Donaciones y transferencias	0.0	0.0	0.0	0.0	0.0	0.0	0.0	0.0	0.0	0.0	0.0	0.0	0.0	4. Donaciones y transferencias
5. Otros gastos	1.4	0.0	0.7	0.1	0.1	0.3	0.0	0.2	0.2	0.0	0.2	0.1	0.4	5. Otros gastos
b. GASTOS DE CAPITAL	1.7	26.5	22.4	17.6	6.8	0.3	-0.2	8.9	7.3	10.7	8.6	8.7	12.2	b. GASTOS DE CAPITAL
1. Adquisición de activos no financieros	1.7	26.5	22.4	17.6	6.2	0.3	-0.2	8.7	7.0	10.6	8.5	8.6	12.1	1. Adquisición de activos no financieros
2. Otros gastos de capital	0.0	0.0	0.0	0.0	0.6	0.0	0.0	0.1	0.3	0.1	0.1	0.1	0.1	2. Otros gastos de capital

FUENTE: Ministerio de Economía y Finanzas.

ELABORACIÓN: BCRP Sucursal Plura. Departamento de Estudios Económicos

ANEXO 9

TUMBES: GASTOS NO FINANCIEROS DE LOS GOBIERNOS LOCALES

(Millones de nuevos soles)

	2013	2014												
	DIC	ENE	FEB	MAR	ABR	MAY	JUN	JUL	AGO	SEP	OCT	NOV	DIC	
GASTOS NO FINANCIEROS	30.9	9.7	19.5	20.5	21.3	20.3	18.8	23.4	18.3	24.0	23.5	27.8	52.0	GASTOS NO FINANCIEROS
a. GASTOS CORRIENTES	9.2	4.7	6.7	8.4	7.2	7.8	7.8	8.7	7.2	9.4	8.9	7.1	14.8	a. GASTOS CORRIENTES
1. Personal y obligaciones sociales	2.1	2.6	2.1	2.0	2.0	1.9	1.9	2.6	2.0	2.1	2.1	2.2	2.8	1. Personal y obligaciones sociales
2. Pensiones y otras prestaciones sociales	0.8	0.1	0.2	0.4	0.3	0.3	0.3	0.3	0.6	0.5	0.5	0.5	0.8	2. Pensiones y otras prestaciones sociales
3. Bienes y servicios	6.1	2.0	4.1	5.7	4.6	5.4	5.5	5.6	4.4	6.5	6.0	3.9	10.9	3. Bienes y servicios
4. Donaciones y transferencias	0.2	0.0	0.1	0.2	0.1	0.1	0.1	0.1	0.2	0.1	0.1	0.2	0.2	4. Donaciones y transferencias
5. Otros gastos	0.0	0.0	0.1	0.2	0.1	0.1	0.1	0.1	0.1	0.2	0.2	0.3	0.1	5. Otros gastos
b. GASTOS DE CAPITAL	21.7	4.9	12.9	12.1	14.1	12.5	11.0	14.6	11.2	14.6	14.7	20.7	37.2	b. GASTOS DE CAPITAL
1. Adquisición de activos no financieros	21.7	4.8	12.5	11.9	13.1	12.5	10.4	14.2	10.5	14.4	14.3	20.6	36.9	1. Adquisición de activos no financieros
2. Otros gastos de capital	0.0	0.1	0.3	0.2	1.0	0.0	0.6	0.5	0.7	0.3	0.3	0.0	0.3	2. Otros gastos de capital

FUENTE: Ministerio de Economía y Finanzas.

ELABORACIÓN: BCRP Sucursal Piura. Departamento de Estudios Económicos

ANEXO 10

TUMBES: CARTERA PESADA EN EL SISTEMA FINANCIERO

(En porcentajes)

ENTIDADES FINANCIERAS	2013		2014											ENTIDADES FINANCIERAS
	NOV	DIC	ENE	FEB	MAR	ABR	MAY	JUN	JUL	AGO	SEP	OCT	NOV	
A. BANCO DE LA NACIÓN	0.6	0.6	0.6	0.5	0.5	0.5	0.5	0.5	0.6	0.6	0.7	0.7	0.7	A. BANCO DE LA NACIÓN
B. AGROBANCO	0.6	0.5	0.2	0.3	0.3	0.8	0.7	0.7	0.6	1.0	2.2	1.2	1.1	B. AGROBANCO
C. EMPRESAS BANCARIAS	7.0	7.1	7.3	7.6	6.7	6.7	6.6	7.5	7.3	7.4	7.2	6.7	6.5	C. EMPRESAS BANCARIAS
D. INSTITUCIONES DE MICROFINANZAS														D. INSTITUCIONES DE MICROFINANZAS
Cajas Municipales	6.2	6.0	7.3	8.0	7.9	7.9	8.4	7.8	7.9	7.7	7.5	7.3	7.0	Cajas Municipales
Cajas Rurales de Ahorro y Crédito	0.0	0.0	0.0	0.0	0.0	0.0	0.0	0.0	0.0	0.0	0.0	0.0	0.0	Cajas Rurales de Ahorro y Crédito
Edpymes	1.5	1.9	1.8	2.1	2.6	2.7	3.2	2.9	3.0	3.2	3.4	3.5	2.9	Edpymes
Financieras	5.6	6.2	6.3	7.1	6.9	6.5	6.4	6.2	5.7	5.9	5.6	4.9	4.5	Financieras
TOTAL	5.9	5.9	6.5	6.9	6.5	6.4	6.5	6.7	6.6	6.6	6.4	6.0	5.8	TOTAL

FUENTE: Superintendencia de Banca, Seguros y AFP (SBS).

ELABORACIÓN: BCRP - Sucursal Piura. Departamento de Estudios Económicos