

BANCO CENTRAL DE RESERVA DEL PERÚ
SUCURSAL PIURA



TUMBES: Síntesis de Actividad Económica
Noviembre 2014¹

Departamento de Estudios Económicos

El Banco Central de Reserva del Perú (BCRP) ha considerado presentar un conjunto de indicadores sectoriales de actividad económica con la finalidad de poder realizar el seguimiento del desempeño de la economía departamental. Para el sector real, se ha utilizado el Valor Bruto de Producción a precios del año 2007 para los sectores disponibles. Cabe señalar que a partir de enero 2014, el Instituto Nacional de Estadística (INEI) ha realizado el cambio de año base (de 1994 a 2007) para la construcción del Producto Bruto Interno (PBI) nacional, estando en elaboración la desagregación departamental. En la medida que se publique referida información, el BCRP volvería a elaborar para cada departamento un indicador agregado de actividad económica.

¹ En el presente informe participaron Mario Alvarado Tabacchi, María Alama Salazar, Bersabeth Palacios Patrón y Kiel Arroyo Labán

ÍNDICE

	<i>Página</i>
RESUMEN EJECUTIVO.....	3
I. ACTIVIDAD PRODUCTIVA.....	5
1. Actividad primaria.....	5
1.1 Sector agropecuario.....	5
1.2 Sector pesca	6
1.3 Sector hidrocarburos.....	6
2. Otros indicadores sectoriales.....	7
2.1 Sector manufactura.....	7
2.2 Sector construcción.....	7
2.3 Arribos a los establecimientos de hospedaje.....	8
II. SECTOR EXTERNO	8
1. Exportaciones.....	8
III. ASPECTOS LABORALES	9
1. Empleo	9
IV. CRÉDITO Y DEPÓSITOS.....	10
1. Crédito.....	10
2. Depósitos	12
V. GASTO PÚBLICO NO FINANCIERO	13
1. Gasto corriente no financiero	13
2. Gasto de capital	14
VI. ANEXOS.....	16

RESUMEN EJECUTIVO

Principales hechos de importancia

- En noviembre, las **actividades primarias** mostraron un comportamiento mixto. De un lado, creció el sector agropecuario (3,9 por ciento) y el petrolero (42,4 por ciento), mientras que, de otro lado, el sector pesquero se contrajo en 53,2 por ciento.
- En cuanto a los **otros indicadores de actividad económica** en la región, crecieron los despachos de cemento (5,9 por ciento), arribos a establecimientos de hospedaje (31,2 por ciento), crédito total (5,1 por ciento). En contraste, se contrajo la producción industrial (-4,1 por ciento) y la inversión pública (-54,1 por ciento)
- Comenzó el proyecto de la **central termoeléctrica de BPZ Energy**. La empresa adquirió las turbinas que formarán parte de la planta, en la cual está pendiente de invertir US\$ 90 millones. En el corto plazo, se prevé construir el gasoducto e iniciar los trabajos de montaje de las turbinas.

Actividad primaria

- En noviembre, la **actividad agropecuaria** creció en 3,9 por ciento respecto de análogo mes del año pasado, por la expansión de la producción agrícola (2,7 por ciento) y pecuaria (5,7 por ciento).
- En el mes bajo análisis, la **actividad pesquera** se contrajo en 53,2 por ciento respecto a similar mes del año anterior, por el menor desembarque para congelado (-62,3 por ciento) y fresco (-17,9 por ciento).
- En noviembre, la producción de **petróleo crudo** se incrementó en 42,4 por ciento respecto de análogo mes del año previo.

Otros indicadores de actividad económica

- En noviembre, la **manufactura primaria** decreció 4,1 por ciento respecto de análogo mes del año previo. Este comportamiento se explica por la caída en la producción de langostino entero congelado (-60,3 por ciento) y pescado congelado (-15,9 por ciento).
- Los **despachos de cemento** crecieron 5,9 por ciento en relación con igual mes del año previo.
- El número de **arribos a establecimientos de hospedaje** se incrementó en 31,2 por ciento interanual, sustentado en la dinamización del turismo de playas. Al respecto, se observó el aumento de los visitantes nacionales (27,9 por ciento) y extranjeros (71,6 por ciento).
- El **crédito** aumentó 5,1 por ciento interanual. El financiamiento a empresas se expandió en 1,7 por ciento y a personas, en 11,1 por ciento. En este último caso, influyó el incremento en el crédito de consumo e hipotecario que registraron tasas de 10,9 y 12,7 por ciento, respectivamente.
- Por su parte, la **inversión pública**, correspondiente a los tres niveles de gobierno, resultó menor en 54,1 por ciento a la de similar mes del año pasado. Este desempeño se explica por la caída en el gasto de capital del Gobierno Nacional (-49,7 por ciento) y, sobre todo, del Gobierno Regional (-82,2 por ciento).

CUADRO N° 1
OTROS INDICADORES DE ACTIVIDAD ECONÓMICA
 (Variación % respecto a similar mes del año anterior)

	Jun.14	Jul.14	Ago.14	Sep.14	Oct.14	Nov.14
Producción industrial 1/	↑ 58.9	↑ 66.3	↓ -9.3	↑ 3.9	↓ -30.9	↓ -4.1
Despachos de cemento 1/	↑ 49.1	↓ -19.1	↑ 6.0	↑ 53.6	↑ 8.7	↑ 5.9
Arribos a establecimientos de hospedaje	↑ 86.3	↑ 107.0	↑ 77.1	↑ 105.7	↑ 92.6	↑ 31.2
Crédito 2/	↑ 4.1	↑ 3.4	↑ 3.7	↑ 4.6	↑ 4.3	↑ 5.1
Crédito de consumo 2/	↑ 4.0	↑ 9.5	↑ 12.8	↑ 4.6	↑ 0.6	↑ 10.9
Crédito hipotecario 2/	↑ 14.2	↑ 11.0	↑ 8.1	↑ 9.2	↑ 33.8	↑ 12.7
Inversión pública 1/	↓ -63.1	↓ -35.6	↓ -29.4	↑ 31.0	↑ 14.8	↓ -54.1

1/ En términos reales.

2/ En términos nominales.

Fuentes: PRODUCE, Cementos Pacasmayo, SBS y MEF.

I. ACTIVIDAD PRODUCTIVA

1. Actividad primaria

1.1 Sector agropecuario

- En noviembre, la actividad agropecuaria creció en 3,9 por ciento respecto de análogo mes del año pasado, por la expansión de la producción agrícola (2,7 por ciento) y pecuaria (5,7 por ciento).
- El desempeño positivo mensual del sub-sector agrícola radicó en la mayor producción de limón (40,9 por ciento). De otro lado, hubo producción relativamente marginal de arroz y el plátano no registró mayor variación. El crecimiento del subsector pecuario obedeció principalmente al incremento en la producción de carne de vacuno (6,1 por ciento).

CUADRO N° 2
SECTOR AGROPECUARIO 1/
(Toneladas)

Subsectores	Estructura Porcentual 2012 2/	NOVIEMBRE			ENERO-NOVIEMBRE		
		2013	2014	Var.%	2013	2014	Var.%
AGRÍCOLA	82.30			2.7			23.7
Orientada al mercado externo y agroindustria 2/	28.26			-0.3			11.8
Cacao	0.96	58	49	-15.0	552	575	4.1
Mango	0.24	0	0	n.d.	203	374	84.0
Plátano	25.77	9 861	9 847	-0.1	102 949	119 267	15.9
Maíz amarillo duro	1.29	62	98	58.2	3 508	991	-71.8
Orientada al mercado interno 2/	54.04			16.4			36.2
Arroz	48.04	0	7 343	n.d.	70 770	102 388	44.7
Frijol caupí	0.42	3	1	-71.1	3	1	-71.1
Limón	4.21	1 223	1 723	40.9	15 075	15 576	3.3
Maíz choclo	0.85	240	249	3.4	1 991	1 726	-13.3
Melón	0.09	0	0	n.d.	56	21	-62.6
Soya	0.02	16	0	-100.0	71	37	-48.1
Yuca	0.41	429	306	-28.7	1 433	1 818	26.8
PECUARIO	17.70			5.7			2.4
Carne de Ave 3/	0.69	38	31	-17.0	179	169	-5.2
Huevo	0.09	7	8	6.8	83	84	1.3
Carne de vacuno 3/	8.73	148	157	6.1	1 954	2 012	2.9
Leche	0.34	52	51	-3.7	735	684	-7.0
Carne de Ovino 3/	1.27	18	20	11.9	226	237	5.2
Carne de Porcino 3/	4.83	82	90	9.5	1 237	1 199	-3.0
Carne de Caprino 3/	1.75	50	54	8.3	593	634	7.0
SECTOR AGROPECUARIO	100.00			3.9			17.7

1/ Cifras preliminares

2/ A precios de 2007

3/ Peso neto

Fuente: Ministerio de Agricultura y Riego

Elaboración: BCRP, Sucursal Piura. Departamento de Estudios Económicos

- En lo que va del año, el sector se expandió en 17,7 por ciento respecto de análogo período del año anterior, siendo determinante el incremento en la producción de arroz (44,7 por ciento) y plátano (15,9 por ciento). Estos dos cultivos son los más representativos del agro regional, con un peso relativo del 73,8 por ciento en la estructura del Valor Bruto de la Producción Agropecuaria.
- En los cuatro primeros meses de la campaña agrícola 2014-2015, se instalaron un total de 8,0 mil hectáreas de cultivos transitorios, lo que implicó una disminución del 3,1 por ciento respecto de similar período de la campaña anterior. La superficie de arroz mostró una ligera disminución del 2,4 por ciento. Cabe señalar que noviembre es un mes en que típicamente no se realizan siembras significativas en el departamento.

CUADRO N° 3
SUPERFICIE SEMBRADA 1/
(Hectáreas)

CULTIVO	CAMPAÑA AGRÍCOLA 2/		Variación	
	2013 - 2014	2014 - 2015	Absoluta	Porcentual
CULTIVOS TRANSITORIOS	8 250	7 991	- 259	-3.1
Arroz	7 966	7 771	- 195	-2.4
Frijol Caupí	5	4	- 1	-24.0
Maíz Amarillo Duro	55	47	- 8	-15.1
Maíz Choclo	102	112	9	9.2
Soya	32	3	- 29	-90.7
Yuca	44	26	- 18	-40.7
Otros	45	29	- 17	-36.5
CULTIVOS PERMANENTES	232	138	- 94	-40.5
Cacao	10	1	- 9	-89.5
Limón	137	44	- 94	-68.2
Mango	1	2	2	300.0
Plátano	85	92	6	7.5
Total	8 482	8 129	- 353	-4.2

1/ Cifras preliminares
2/ De agosto a noviembre.
FUENTE: MINAGRI

1.2 Sector pesca

- En noviembre, la actividad pesquera se contrajo en 53,2 por ciento respecto a similar mes del año pasado, por el menor desembarque para congelado (-62,3 por ciento) y fresco (-17,9 por ciento). En los once primeros meses del año, la caída sectorial fue de 21,2 por ciento.

CUADRO N° 4
SECTOR PESCA 1/
(En toneladas)

DESTINO	NOVIEMBRE			ENERO - NOVIEMBRE		
	2013	2014	Var % 1/	2013	2014	Var % 1/
Consumo Humano Directo						
Congelado	3 028	1 143	-62.3	34 739	25 993	-25.2
Curado	0	0	n.d.	284	6	-98.0
Fresco	1 068	877	-17.9	9 636	9 913	2.9
TOTAL			-53.2			-21.2

1/ A precios de 2007. Cifras preliminares.

Fuente: Ministerio de la Producción; Gerencia Regional de la Producción - Tumbes

Elaboración: BCRP Sucursal Piura. Departamento de Estudios Económicos

1.3 Sector hidrocarburos

- En noviembre, la producción de petróleo crudo se incrementó en 42,4 por ciento respecto de análogo mes del año previo. De este modo, la producción acumulada del sector, en lo que va del año, se expandió en 83,6 por ciento.

CUADRO N° 5
SECTOR HIDROCARBUROS 1/
(En barriles)

	Noviembre			Enero-Noviembre		
	2013	2014	Var.% 2/	2013	2014	Var.% 2/
PETROLEO CRUDO (barriles)						
BPZ	114 889	163 553	42.4	905 554	1 662 965	83.6
TOTAL 1/	114 889	163 553	42.4	905 554	1 662 965	83.6

1/ Cifras preliminares

2/ Variación porcentual en terminos reales a precios de 2007

FUENTE: PERUPETRO

ELABORACIÓN: BCRP Sucursal Piura. Departamento de Estudios Económicos

2. Otros indicadores sectoriales

2.1 Sector manufactura

- En noviembre, la manufactura primaria decreció 4,1 por ciento respecto de análogo mes del año pasado. Este comportamiento se explica por la caída en la producción de langostino entero congelado (-60,3 por ciento) y pescado congelado (-15,9 por ciento).
- En lo que va del año, el crecimiento sectorial fue del 20,4 por ciento, impulsado por el dinamismo de la industria pesquera y langostinera. Al respecto, cabe señalar que algunas empresas de esta última rama industrial han invertido recientemente en la ampliación y modernización de plantas y pozas de cultivo; esto ocurrió en medio del comportamiento favorable del mercado internacional.

CUADRO N° 6
SECTOR MANUFACTURA 1/
(Variación % real respecto a similar periodo del año anterior)

Ramras de actividad	Estructura porcentual 2012 2/	NOVIEMBRE	ENERO - NOVIEMBRE
		Var. %	Var. %
MANUFACTURA PRIMARIA	100.0	-4.1	20.4
Derivados pesqueros y acuícolas	100.0	-4.1	20.4
SECTOR MANUFACTURA	100.0	-4.1	20.4

1/ Cifras preliminares.

2/ A precios de 2007.

3/ En puntos porcentuales.

Fuente: PRODUCE, INEI

2.2 Sector construcción

- En el mes bajo análisis, los despachos de cemento crecieron 5,9 por ciento en relación con igual mes del año previo. En el período enero-noviembre, el incremento de los despachos fue de 7,1 por ciento.

GRÁFICO N° 1
CRECIMIENTO DE LOS DESPACHOS DE CEMENTO
(Variación % real respecto a similar mes del año anterior)

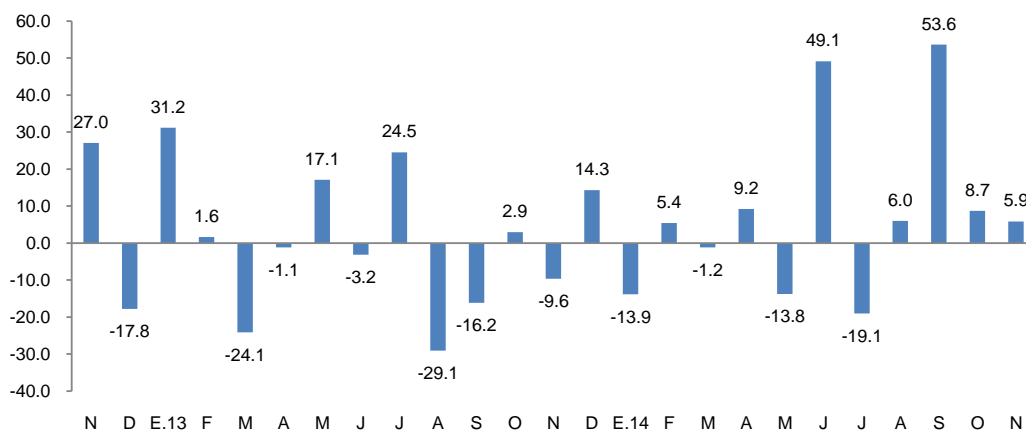

FUENTE: BCRP Sucursal Piura en base a información de Cementos Pacasmayo S.A.A



2.3 Arribos a los establecimientos de hospedaje

- En noviembre, el número de arribos a establecimientos de hospedaje se incrementó en 31,2 por ciento respecto de similar mes del año anterior, sustentado en la dinamización del turismo de playas. Al respecto, se observó el aumento de los visitantes nacionales (27,9 por ciento) y extranjeros (71,6 por ciento). En lo que va del año, el número de arribos se expandió en 63,2 por ciento.

GRÁFICO N° 2
CRECIMIENTO DE ARRIBOS A ESTABLECIMIENTOS DE HOSPEDAJE
(Variación %)

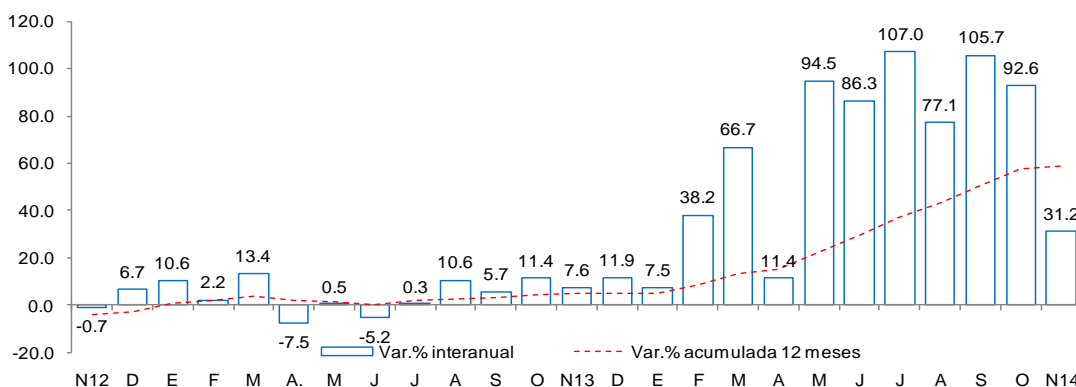

Fuente: Encuesta Mensual a Establecimientos de Hospedaje Temporal- MINCETUR

II. SECTOR EXTERNO

1. Exportaciones

- En noviembre, las exportaciones de Tumbes totalizaron US\$ 10,4 millones; es decir, 24,9 por ciento menos que las registradas en igual mes del año pasado, básicamente por la caída de las exportaciones tradicionales (-100,0 por ciento) y no tradicionales (-23,1 por ciento).
- En el caso de los productos no tradicionales, aumentaron las ventas de colas de langostinos congelados (31,0 por ciento) y bananas (262,6 por ciento), pero disminuyeron las de langostinos enteros congelados (-67,0 por ciento) y conchas de abanico (-72,5 por ciento).
- En los once primeros meses del año, las exportaciones llegaron a US\$ 175,1 millones, lo que significó un incremento de 25,7 por ciento en relación con similar período del año anterior, impulsado por los envíos de productos pesqueros no tradicionales (35,6 por ciento).
- Los principales destinos de las exportaciones fueron Estados Unidos (63,2 por ciento), España (13,2 por ciento), Francia (8,8 por ciento), Corea del Sur (1,9 por ciento), Italia (1,7 por ciento), Rusia (1,3 por ciento) y Países Bajos (1,3 por ciento).

CUADRO N° 7
EXPORTACIONES POR GRUPO DE PRODUCTOS 1/
(Valor FOB en millones de US\$)

	Estructura % 2013	NOVIEMBRE			ENERO-NOVIEMBRE		
		2013	2014	Var %	2013	2014	Var %
PRODUCTOS TRADICIONALES	3.3%	0.3	0.0	-100.0	4.6	1.3	-72.3
Agropecuario	3.3%	0.3	0.0	-100.0	4.6	1.3	-72.3
PRODUCTOS NO TRADICIONALES	96.7%	13.5	10.4	-23.1	134.7	173.8	29.0
Agropecuario	5.5%	0.3	0.4	51.3	8.4	2.9	-65.5
Pesquero	90.4%	13.2	9.9	-24.8	125.3	169.8	35.6
Otros	0.8%	0.1	0.06	-5.8	1.1	1.1	2.8
TOTAL EXPORTACIONES	100.0%	13.9	10.4	-24.9	139.3	175.1	25.7

1/ Cifras preliminares

3/ En base a la estructura de similar período de 2013

Fuente: SUNAT

Elaboración: BCRP Sucursal Piura. Departamento de Estudios Económicos

III. ASPECTOS LABORALES

1. Empleo

- En noviembre, el empleo en la ciudad de Tumbes, en empresas privadas formales de 10 a más trabajadores, se mantuvo estancado con relación a análogo mes del año anterior. Este comportamiento se debió principalmente a que la mayor contratación de trabajadores en el sector extractivo (16,6 por ciento) y de transportes, almacenes y comunicaciones (3,5 por ciento) fue exactamente compensada por la caída del empleo en comercio (-7,7 por ciento) y servicios (-7,2 por ciento).

CUADRO N° 8
CIUDAD DE TUMBES: ÍNDICE MENSUAL DE EMPLEO EN EMPRESAS PRIVADAS DE 10 Y MÁS
TRABAJADORES POR RAMA DE ACTIVIDAD ECONÓMICA 1/

Sectores	Noviembre			Enero - Noviembre		
	2013	2014	Var.%	2013	2014	Var.%
Extractiva 2/	100.0	116.7	16.6	99.0	107.2	8.3
Industria manufacturera	-	-	-	-	-	-
Comercio	115.1	106.3	-7.7	109.0	108.9	-0.1
Transporte, almacenes y comunicaciones	116.5	120.6	3.5	114.9	119.3	3.8
Servicios 3/	113.8	105.6	-7.2	102.3	101.8	-0.5
Total	110.2	110.3	0.0	103.2	105.9	2.6

Nota: La información corresponde al primer día de cada mes.

1/ Cifras preliminares.

2/ Conformada por las subramas agricultura, pesca y minería.

3/ Conformada por las subramas servicios prestados a empresas, restaurantes y hoteles, establecimientos financieros, enseñanza, servicios sociales y comunales; y electricidad, gas y agua.

Fuente: MTPE - Encuesta Nacional de Variación del Empleo (ENVME)

Elaboración: BCRP, Sucursal Piura. Departamento de Estudios Económicos.

GRÁFICO N° 3
CIUDAD DE TUMBES: EMPLEO FORMAL URBANO EN EMPRESAS DE 10 Y MÁS
TRABAJADORES
(Variación % respecto a similar mes del año anterior)

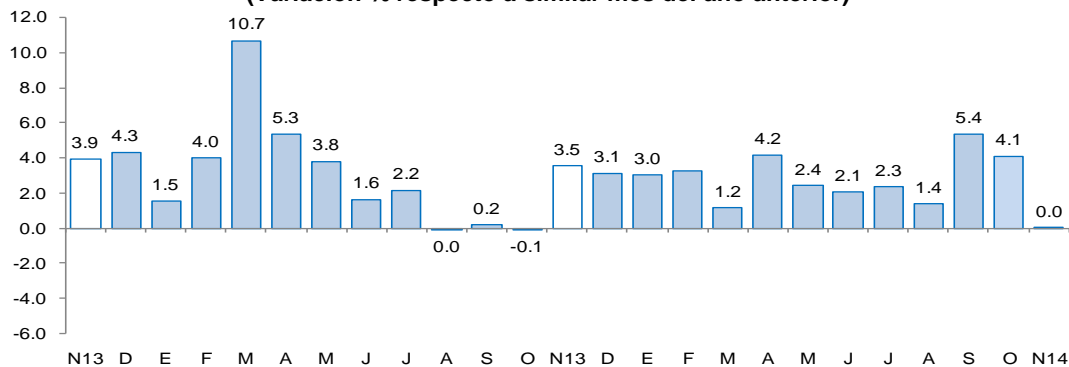

Fuente: Ministerio de Trabajo y Promoción del Empleo



IV. CRÉDITO Y DEPÓSITOS

1. Crédito

- En noviembre, el crédito registró un aumento de 5,1 por ciento interanual, el cual significó un crecimiento menor al registrado en similar mes de 2013 (6,4 por ciento).
- Según tipo de moneda, el crédito en moneda nacional creció en 5,7 por ciento interanual y las colocaciones en moneda extranjera, en 0,5 por ciento. El 88,9 por ciento del crédito total fue otorgado en moneda nacional.

CUADRO Nº 9
CRÉDITO
(Saldos en millones de nuevos soles)

	noviembre 2013	noviembre 2014	Estruct % 2014	Var.% Nominal N14 / N13
Banco de la Nación	47	53	7.8	13.4
Agrobanco	9	14	2.0	44.9
Banca Múltiple	310	305	44.7	-1.7
Instituciones No Bancarias	282	310	45.5	9.9
Financieras	64	85	12.4	32.6
Cajas Municipales	210	217	31.8	3.0
Cajas Rurales	0	0	0.0	-
Edpymes	8	9	1.3	12.8
Arrendamiento Financiero	0	0	0.0	-
TOTAL	648	681	100.0	5.1
A Empresas 1/	411	418	61.4	1.7
A Personas	236	263	38.6	11.1
En MN	573	606	88.9	5.7
En ME	75	75	11.1	0.5

1/ Ajuste en Créditos a Empresas

Fuente: SBS

- Por tipo de institución, el crédito otorgado por la banca múltiple, que concentra el 44,7 por ciento del total, mostró un decrecimiento de 1,7 por ciento, mientras que las colocaciones de las instituciones no bancarias se expandieron en 9,9 por ciento. Es destacable también el hecho de que el crédito del Banco de la Nación se incrementó en 13,4 por ciento.

GRÁFICO Nº 4
CRECIMIENTO DEL CRÉDITO 1/
(Variación % respecto a similar mes del año anterior)

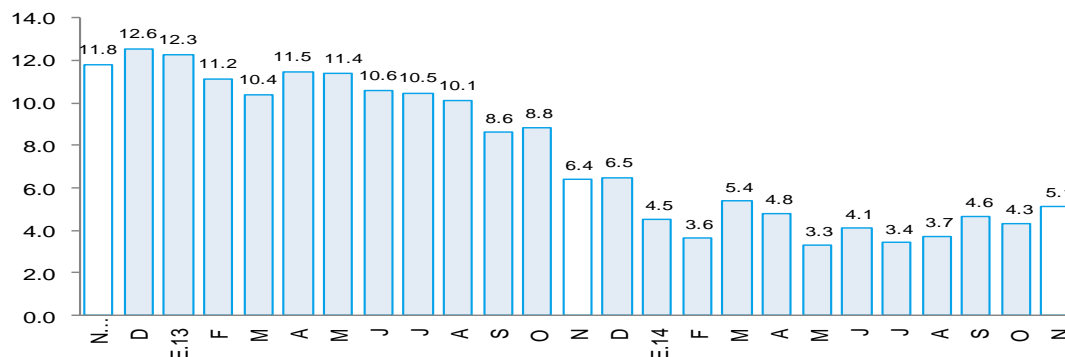

1/ Comprende banca múltiple, Banco de la Nación, Agrobanco, cajas municipales, cajas rurales, edpymes y financieras.

Fuente: Superintendencia de Banca, Seguros y AFP.

En cuanto al tipo de crédito, el financiamiento a personas creció 11,1 por ciento, impulsado por la expansión del crédito de consumo e hipotecario (10,9 y 12,7 por ciento, respectivamente). Por otra parte, el financiamiento a empresas registró un crecimiento de 1,7 por ciento interanual.

GRÁFICO Nº 5
EVOLUCIÓN DEL TIPO DE CRÉDITO
(Porcentaje)

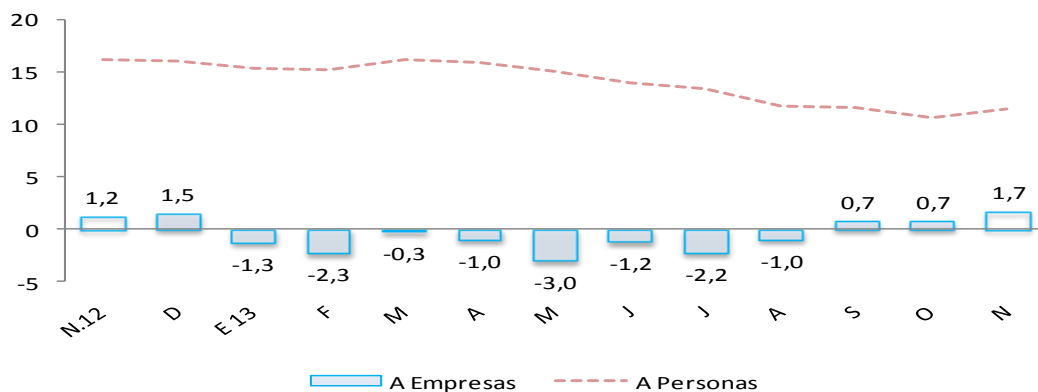

- La tasa de morosidad registrada en octubre fue de 6,0 por ciento, 0,4 de punto porcentual menos respecto al mismo mes de 2013. La morosidad de las cajas municipales fue de 7,3 por ciento; de la banca múltiple, 6,7 por ciento; de las Edpymes, 3,5 por ciento; de las empresas financieras, 4,9 por ciento; de Agrobanco, 1,2 por ciento y del Banco de la Nación, 0,7 por ciento.

GRÁFICO Nº 6
TASA DE MOROSIDAD
(Porcentaje)

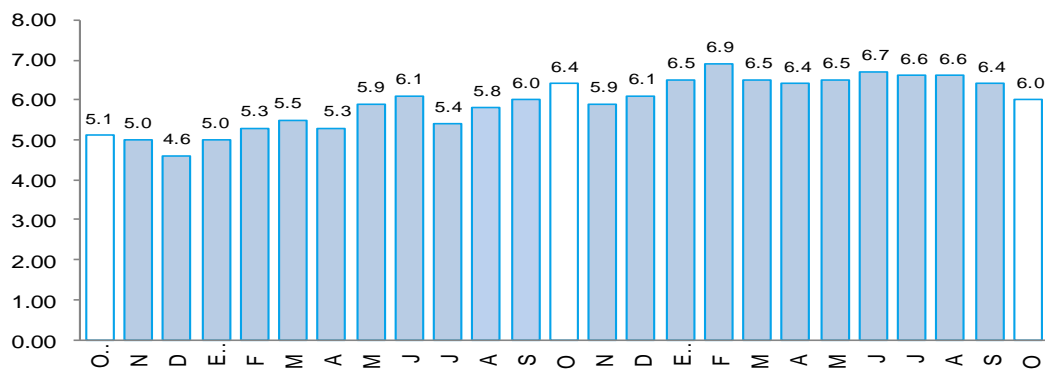

FUENTE: Superintendencia de Banca, Seguros y AFP (SBS).

ELABORACIÓN: BCRP - Sucursal Piura. Departamento de Estudios Económicos

2. Depósitos

- En noviembre, los depósitos en las instituciones financieras aumentaron 14,3 por ciento interanual.
- Por tipo de moneda, los depósitos en moneda nacional crecieron 13,8 por ciento interanual, mientras que los depósitos en moneda extranjera, en 16,3 por ciento. La tasa de dolarización de los depósitos fue de 21,8 por ciento, mayor en 0,6 puntos porcentuales frente a la tasa registrada en similar mes del pasado año.



CUADRO Nº 10
DEPÓSITOS 1/
(Saldos en millones de nuevos soles)

	Noviembre		Estruc.% 2014	Var.Nom. 2014/2013
	2013	2014		
Banco de la Nación	47	48	18.2	3.3
Banca Múltiple	110	134	50.6	21.3
Instituciones no bancarias	74	82	31.1	10.9
Cajas municipales	70	78	29.5	11.4
Financieras	4	4	1.6	1.8
TOTAL	231	264	100.0	14.3
Vista	51	60	22.9	17.6
Ahorro	104	132	50.0	27.3
A plazos	76	72	27.1	-5.7
En moneda nacional	182	207	78.2	13.8
En moneda extranjera	49	58	21.8	16.3

1/ En base a la estructura porcentual de similar mes de 2013.

Fuente: Superintendencia de Banca, Seguros y AFP.

Elaboración: BCRP, Sucursal Piura. Departamento de Estudios Económicos.

- Según tipo de depósito, los ahorros corrientes, que representan el 50,0 por ciento del total, mostraron un crecimiento interanual de 27,3 por ciento, mientras que los depósitos a la vista y a plazos mostraron tasas de 17,6 y -5,7 por ciento, respectivamente.
- Por tipo de instituciones, los depósitos en la banca múltiple, que concentra el 50,6 por ciento del total, aumentaron en 21,3 por ciento interanual, en tanto que las captaciones de las instituciones no bancarias se incrementaron en 10,9 por ciento.

GRÁFICO Nº 7
CRECIMIENTO DE LOS DEPÓSITOS 1/
(Variación % respecto a similar mes del año anterior)

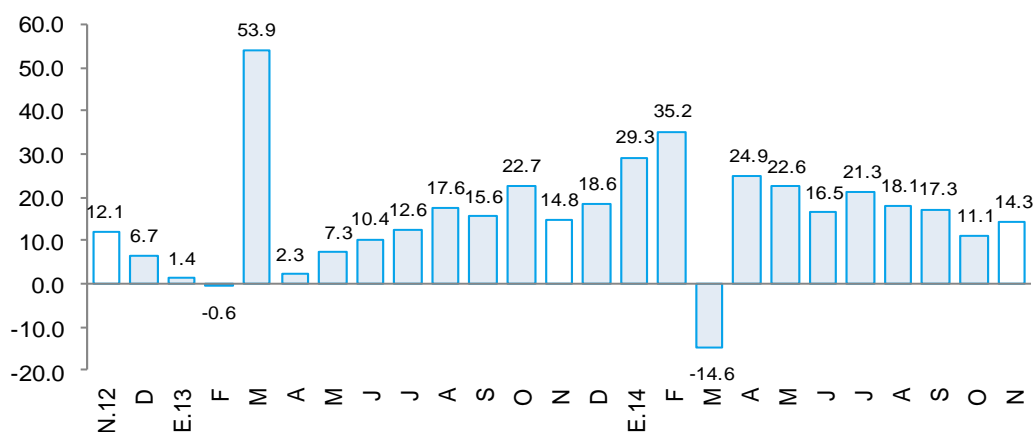

1/ Comprende banca múltiple, Banco de la Nación, Agrobanco, cajas municipales, cajas rurales y financieras.

Fuente: Superintendencia de Banca, Seguros y AFP.

V. GASTO PÚBLICO NO FINANCIERO

1. Gasto corriente no financiero

- En noviembre, el gasto público corriente no financiero bordeó los S/.47 millones y resultó mayor en 119,4 por ciento al de similar mes del año anterior, debido a la notable expansión relativa del gasto del Gobierno Regional. En lo que va del año, el gasto corriente del sector público bordeó los S/.480 millones y se incrementó en 6,8 por ciento respecto al de similar período del año anterior debido a la expansión observada en todas las instancias de gobierno.

CUADRO N° 11
GASTO PÚBLICO 1/ 2/
(Millones de nuevos soles)

	NOVIEMBRE			ENERO - NOVIEMBRE		
	2013	2014	Var.% real	2013	2014	Var.% real
Gobierno Nacional	13	16	21.3	141	153	5.6
Gobierno Regional	1	24	1,482.9	224	246	6.5
Gobiernos Locales	7	7	-3.3	71	81	9.9
TOTAL	21	47	119.4	436	480	6.8

1/ Información actualizada al 30 de noviembre de 2014.

2/ Comprende el gasto en remuneraciones, pensiones, bienes y servicios.

Fuente: Ministerio de Economía y Finanzas.

Elaboración: BCRP, Sucursal Piura. Departamento de Estudios Económicos.

2. Gasto de capital

- En noviembre, la inversión pública, correspondiente a los tres niveles de gobierno, totalizó S/.34 millones, resultando menor en 54,1 por ciento a la de similar mes del año pasado. Este desempeño se explica por la caída en el gasto de capital del Gobierno Nacional (-49,7 por ciento) y, sobre todo, del Gobierno Regional (-82,2 por ciento). En los primeros once meses del año, la inversión pública se contrajo en 19,0 por ciento con relación a similar período del año anterior, por menores desembolsos en las tres instancias de gobierno.

CUADRO N° 12
INVERSIÓN PÚBLICA 1/ 2/
(Millones de nuevos soles)

	NOVIEMBRE			ENERO - NOVIEMBRE		
	2013	2014	Var.% real	2013	2014	Var.% real
Gobierno Nacional	9	5	-49.7	61	46	-26.5
Gobierno Regional	47	9	-82.2	164	116	-31.5
Gobiernos Locales	16	21	25.8	136	139	-0.5
Inversión Pública	72	34	-54.1	361	302	-19.0

1/ Información actualizada al 30 de noviembre de 2014.

2/ Comprende la adquisición de activos no financieros.

Fuente: Ministerio de Economía y Finanzas.

Elaboración: BCRP, Sucursal Piura. Departamento de Estudios Económicos.

- En cuanto al avance de la inversión pública, lo ejecutado al mes de noviembre representa el 67,1 por ciento del Presupuesto Institucional Modificado (PIM). El Gobierno Regional registra un avance de 82,8 por ciento, seguido del Gobierno Nacional (64,3 por ciento) y de los Gobiernos Locales (58,6 por ciento).

GRÁFICO Nº 8
CRECIMIENTO DE LA INVERSIÓN PÚBLICA 1/
 (Variación % real)

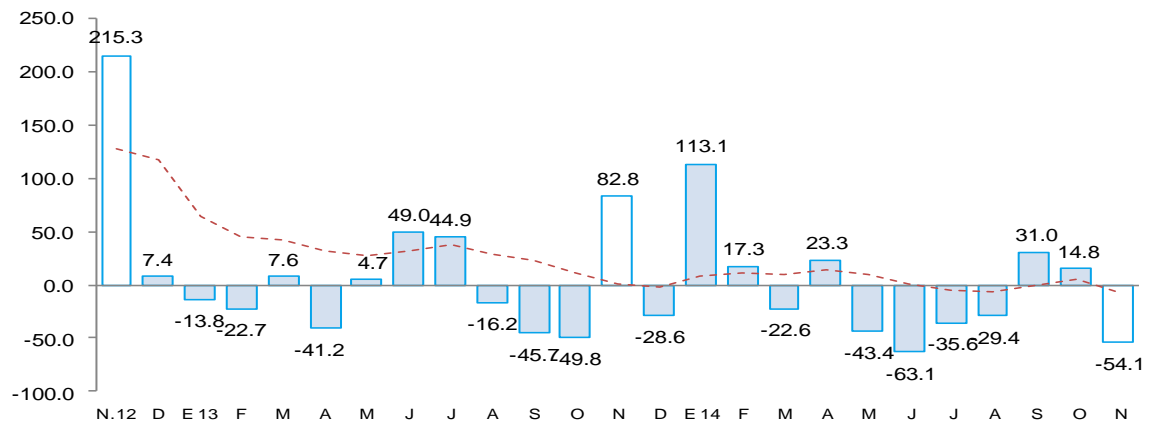

Fuente: Ministerio de Economía y Finanzas (MEF)

- La caída en la inversión mensual del Gobierno Nacional respondió básicamente a la mayor ejecución presupuestal de noviembre del año anterior en otros gastos no financieros (S/.6,3 millones), que incluían principalmente la rehabilitación, mejoramiento y construcción del Eje vial N° 1 Piura – Guayaquil (S/.3,3 millones).
- De otro lado, el severo retroceso registrado en el Gobierno Regional obedeció a la drástica disminución del gasto en instalaciones educativas que pasó de S/.13,5 a S/.1,1 millones; en infraestructura vial, de S/.8,1 a 4,2 millones; en infraestructura agrícola, de S/.18,4 a S/.1,7 millones (referida básicamente a la instalación de servicios de protección contra inundaciones en la margen derecha del río Tumbes).
- Finalmente, la mayor inversión en los Gobiernos Locales radicó en mayores desembolsos en agua y saneamiento (156,0 por ciento de expansión interanual), con una inversión de S/.10,5 millones en diversas localidades tales como Aguas Verdes (S/.2,4 millones), Uña de Gato (S/.1,2 millones), entre otras.

VI. ANEXOS



ANEXO 1

**TUMBES: PRODUCCIÓN AGROPECUARIA 1/
(TM)**

	2013		2014											
	NOV	DIC	ENE	FEB	MAR	ABR	MAY	JUN	JUL	AGO	SEP	OCT		NOV
AGRÍCOLA														AGRÍCOLA
Arroz	0	32 053	32 053	2 336	0	0	0	36 211	15 036	6 693	0	0	7 343	Arroz
Cacao	58	50	67	17	67	46	52	41	61	58	62	48	49	Cacao
Frijol caupi	3	3	6	0	3	0	0	1	1	3	4	3	1	Frijol caupi
Limón	1 223	1 594	1 594	355	2 518	2 329	2 282	1 913	885	714	437	825	1 723	Limón
Maíz amarillo	62	79	20	12	30	26	378	246	40	52	50	39	98	Maíz amarillo
Maíz choclo	240	213	129	100	130	200	147	224	129	142	105	171	249	Maíz choclo
Mango	0	72	374	0	0	0	0	0	0	0	0	0	0	Mango
Melón	0	0	0	0	0	0	21	0	0	0	0	0	0	Melón
Plátano	9 861	10 455	10 941	11 437	11 465	10 855	11 301	13 127	8 698	10 292	10 867	10 438	9 847	Plátano
Soya	16	19	20	2	0	0	1	5	0	2	4	3	0	Soya
Tabaco	0	0	0	0	0	0	0	0	0	0	0	10	0	Tabaco
Yuca	429	80	168	0	216	72	110	329	55	209	255	97	306	Yuca
PECUARIO														PECUARIO
Carne de ave ^{2/}	38	27	11	9	12	17	9	11	18	17	15	18	31	Carne de ave ^{2/}
Carne de caprino ^{2/}	50	52	53	59	56	57	59	58	62	62	56	58	54	Carne de caprino ^{2/}
Carne de ovino ^{2/}	18	19	23	19	22	23	23	23	24	22	19	20	20	Carne de ovino ^{2/}
Carne de porcino ^{2/}	82	94	124	114	119	117	119	112	109	108	96	91	90	Carne de porcino ^{2/}
Carne de vacuno ^{2/}	148	168	177	165	200	204	207	188	193	191	160	172	157	Carne de vacuno ^{2/}
Huevos	7	8	7	7	7	7	7	8	8	8	9	8	8	Huevos
Leche	52	55	58	62	66	65	59	70	76	69	58	52	51	Leche

1/ Cifras preliminares

2/ Peso neto

FUENTE: MINAGRI

ELABORACIÓN: BCRP SUCURSAL PIURA. Departamento de Estudios Económicos



ANEXO 2

**TUMBES: PRODUCCIÓN PESQUERA 1/
T.M.B**

	2013		2014											
	NOV	DIC	ENE	FEB	MAR	ABR	MAY	JUN	JUL	AGO	SEP	OCT	NOV	
CHD 2/	4 096	3 771	4 638	3 883	4 116	2 296	3 429	3 052	4 799	2 530	2 726	2 299	2 020	CHD 1/
1. Fresco	1 068	932	1 016	819	1 176	792	672	576	1 013	1 118	1 021	709	877	1. Fresco
2. Congelado	3 028	2 839	3 617	3 064	2 940	1 504	2 757	2 476	3 786	1 412	1 705	1 590	1 143	2. Congelado
4. Curado	0	0	6	0	0	0	0	0	0	0	0	0	0	4. Curado
TOTAL	4 096	3 771	4 638	3 883	4 116	2 296	3 429	3 052	4 799	2 530	2 726	2 299	2 020	TOTAL

1/ Cifras preliminares

2/ Consumo Humano Directo

FUENTE: Ministerio de la Producción

ELABORACIÓN: BCRP SUCURSAL PIURA. Departamento de Estudios Económicos

ANEXO 3

**TUMBES: EXPORTACIONES FOB POR GRUPOS DE PRODUCTO 1/
(MILLONES US\$)**

TIPO	2013		2014											TIPO
	NOV	DIC	ENE	FEB	MAR	ABR	MAY	JUN	JUL	AGO	SEP	OCT	NOV	
I. Productos Tradicionales	0.3	0.6	0.2	0.7	0.0	0.0	0.0	0.2	0.1	0.0	0.0	0.0	0.0	I. Productos Tradicionales
Agropecuario	0.3	0.6	0.2	0.7	0.0	0.0	0.0	0.2	0.1	0.0	0.0	0.0	0.0	Agropecuario
Pesquero	0.0	0.0	0.0	0.0	0.0	0.0	0.0	0.0	0.0	0.0	0.0	0.0	0.0	Pesquero
II. Productos No Tradicionales	13.5	18.1	21.6	15.3	18.4	17.7	16.6	14.8	14.8	12.4	17.4	14.4	10.4	II. Productos No Tradicionales
Agropecuario	0.3	0.3	0.2	0.2	0.4	0.3	0.4	0.2	0.1	0.2	0.2	0.4	0.4	Agropecuario
Maderas y Papeles	0.0	0.0	0.0	0.0	0.0	0.0	0.0	0.0	0.0	0.0	0.0	0.0	0.0	Maderas y Papeles
Metal-Mecánico	0.1	0.0	0.0	0.0	0.0	0.0	0.0	0.0	0.0	0.0	0.0	0.0	0.0	Metal-Mecánico
Minería No Metálica	0.0	0.0	0.0	0.0	0.0	0.0	0.0	0.0	0.0	0.0	0.0	0.0	0.0	Minería No Metálica
Pesquero	13.2	17.6	21.3	15.1	18.0	17.4	15.6	14.5	14.7	12.2	17.1	14.0	9.9	Pesquero
Químico	0.0	0.2	0.1	0.0	0.0	0.0	0.1	0.1	0.0	0.0	0.0	0.0	0.0	Químico
Resto de No Tradicionales	0.0	0.0	0.0	0.0	0.0	0.0	0.5	0.0	0.0	0.0	0.0	0.0	0.0	Resto de No Tradicionales
Sidero-Metalúrgico y Joyería	0.0	0.0	0.0	0.0	0.0	0.0	0.0	0.0	0.0	0.0	0.0	0.0	0.0	Sidero-Metalúrgico y Joyería
Textil	0.0	0.0	0.0	0.0	0.0	0.0	0.0	0.0	0.0	0.0	0.1	0.0	0.1	Textil
TOTAL EXPORTACIONES	13.9	18.7	21.9	16.0	18.4	17.7	16.6	15.0	14.9	12.4	17.4	14.4	10.4	TOTAL EXPORTACIONES

1/ Cifras preliminares

FUENTE: SUNAT

ELABORACIÓN: BCRP SUCURSAL PIURA. Departamento de Estudios Económicos



ANEXO 4

**TUMBES: EXPORTACIONES DE PRODUCTOS NO TRADICIONALES 1/
(Millones de US\$)**

TIPO	2013		2014											TIPO	
	NOV	DIC	ENE	FEB	MAR	ABR	MAY	JUN	JUL	AGO	SEP	OCT	NOV		
Arroz	0.0	0.0	0.0	0.0	0.0	0.0	0.0	0.0	0.0	0.0	0.0	0.0	0.0	0.0	Arroz
Bananas tipo "cavendish valery"	0.1	0.1	0.1	0.2	0.4	0.2	0.3	0.2	0.1	0.2	0.2	0.3	0.3	0.3	Bananas tipo "cavendish valery"
Legumbres (frijoles, cebollas, ajos, aceitunas)	0.2	0.1	0.1	0.0	0.0	0.1	0.0	0.0	0.0	0.0	0.0	0.0	0.1	0.1	Legumbres (frijoles, cebollas, ajos, aceitunas)
Otros prod.agropec. no tradicionales	0.0	0.1	0.0	0.0	0.0	0.0	0.1	0.0	0.0	0.0	0.0	0.0	0.0	0.1	Otros prod.agropec. no tradicionales
AGROPECUARIOS	0.3	0.3	0.2	0.2	0.4	0.3	0.4	0.2	0.1	0.2	0.2	0.4	0.4	0.4	AGROPECUARIOS
Colas de langostinos congeladas	5.4	12.1	14.3	10.5	12.8	13.3	12.0	11.8	11.1	7.5	12.4	7.9	7.1	7.1	Colas de langostinos congeladas
Conchas de abanico	3.3	2.1	2.9	1.6	1.6	0.7	1.5	0.8	1.2	2.2	1.3	3.8	0.9	0.9	Conchas de abanico
Langostinos	3.6	2.5	2.9	1.6	2.5	2.4	1.3	1.3	2.0	2.3	3.0	2.1	1.2	1.2	Langostinos
Pota	0.3	0.3	0.0	0.2	0.6	0.8	0.6	0.5	0.4	0.2	0.4	0.1	0.0	0.0	Pota
Pescado congelado	0.2	0.3	0.0	0.1	0.2	0.2	0.2	0.2	0.0	0.0	0.0	0.0	0.7	0.7	Pescado congelado
Otros prod.pesqueros no tradicionales	0.5	0.5	0.2	0.3	0.2	0.0	0.0	0.0	0.0	0.0	0.0	0.0	0.0	0.0	Otros prod.pesqueros no tradicionales
PESQUEROS	13.2	17.6	21.3	15.1	18.0	17.4	15.6	14.5	14.7	12.2	17.1	14.0	9.9	9.9	PESQUEROS
TOTAL	13.5	17.9	21.5	15.3	18.4	17.7	16.0	14.7	14.8	12.3	17.3	14.3	10.4	10.4	TOTAL

1/ Cifras preliminares

FUENTE: SUNAT

ELABORACIÓN: BCRP SUCURSAL PIURA. Departamento de Estudios Económicos



ANEXO 5

**TUMBES: IMPORTACIONES POR USO O DESTINO ECONOMICO 1/
(Millones de US\$)**

RUBROS	2 013		2 014										RUBROS	
	NOV	DIC	ENE	FEB	MAR	ABR	MAY	JUN	JUL	AGO	SEP	OCT		NOV
I. Bienes de consumo	7.7	4.6	5.3	3.9	3.1	4.5	4.0	4.2	3.9	6.4	5.0	6.6	5.8	I. Bienes de consumo
Bienes de consumo no duradero	4.1	1.6	1.2	1.3	0.8	0.5	0.4	0.8	0.4	0.6	0.9	1.7	2.1	Bienes de consumo no duradero
Bienes de consumo duradero	3.5	3.0	4.1	2.5	2.4	4.0	3.6	3.4	3.5	5.8	4.2	4.9	3.8	Bienes de consumo duradero
II. Insumos	2.9	2.7	3.6	3.2	3.7	4.0	4.1	2.9	2.7	3.5	4.2	3.7	2.7	II. Insumos
Combustibles,lubricantes y prod. conexos	0.1	0.0	0.0	0.1	0.0	0.1	0.0	0.1	0.0	0.0	0.1	0.1	0.0	Combustibles,lubricantes y prod. conexos
Materia prima para la agricultura	0.9	0.6	1.2	0.8	1.0	1.1	0.8	0.5	0.6	0.8	1.3	0.7	0.9	Materia prima para la agricultura
Materia prima para la industria	1.9	2.1	2.4	2.3	2.7	2.9	3.2	2.3	2.1	2.6	2.9	2.9	1.8	Materia prima para la industria
III. Bienes de capital y materiales de construcción	1.0	1.0	0.6	1.7	1.0	0.4	1.4	1.9	2.4	1.2	1.0	1.9	0.9	III. Bienes de capital y materiales de construcción
Para la construcción	0.1	0.1	0.1	0.0	0.1	0.3	0.2	0.1	0.5	0.2	0.5	0.2	0.1	Para la construcción
Para la agricultura	0.1	0.0	0.0	0.0	0.0	0.1	0.0	0.0	0.1	0.0	0.0	0.1	0.1	Para la agricultura
Para la industria	0.5	0.9	0.5	1.0	0.9	0.1	1.1	0.5	1.5	1.0	0.2	1.0	0.6	Para la industria
Equipo de Transporte	0.3	0.0	0.0	0.6	0.0	0.0	0.0	1.3	0.3	0.0	0.3	0.6	0.2	Equipo de Transporte
IV.Otros bienes	0.0	0.0	0.0	0.0	0.0	0.0	0.0	0.0	0.0	0.0	0.0	0.0	0.0	IV.Otros bienes
TOTAL	11.5	8.2	9.4	8.8	7.8	8.9	9.5	9.0	9.0	11.0	10.3	12.2	9.5	TOTAL

1/ Cifras preliminares

FUENTE: SUNAT

ELABORACIÓN: BCRP SUCURSAL PIURA. Departamento de Estudios Económicos



ANEXO 6

TUMBES: INGRESOS CORRIENTES DEL GOBIERNO CENTRAL
(Millones de nuevos soles)

	2013		2014											
	NOV	DIC	ENE	FEB	MAR	ABR	MAY	JUN	JUL	AGO	SET	OCT	NOV	
I. INGRESOS TRIBUTARIOS	11	12	11	12	10	12	10	10	9	11	13	13	12	I. INGRESOS TRIBUTARIOS
1. Impuestos a los Ingresos	2	3	3	3	3	4	2	2	2	4	3	3	4	1. Impuestos a los Ingresos
- Personas Naturales	1	1	1	1	1	1	1	1	1	1	1	1	1	- Personas Naturales
- Personas Jurídicas	1	2	1	2	2	2	1	1	1	2	2	2	2	- Personas Jurídicas
- Regularización	0	0	0	0	1	2	0	0	0	1	1	0	0	- Regularización
2. Impuestos a la Importación	0	0	0	0	0	0	0	0	0	0	0	0	0	2. Impuestos a la Importación
3. Impuesto General a las ventas	8	7	7	8	6	7	7	6	6	6	8	9	7	3. Impuesto General a las ventas
- Operaciones Internas	2	3	3	3	2	3	2	2	2	2	3	3	3	- Operaciones Internas
- Operaciones Externas	6	4	4	5	3	4	5	4	4	4	5	6	4	- Operaciones Externas
4. Impuesto Selectivo al Consumo	0	0	0	0	0	0	0	0	0	0	0	0	0	4. Impuesto Selectivo al Consumo
5. Otros Ingresos tributarios	1	2	1	1	1	1	1	1	1	1	1	1	1	5. Otros Ingresos tributarios
II. INGRESOS NO TRIBUTARIOS	0	0	0	0	0	0	0	0	0	0	0	0	0	II. INGRESOS NO TRIBUTARIOS
INGRESOS CORRIENTES (I + II)	11	12	11	12	10	12	10	10	9	11	13	13	12	INGRESOS CORRIENTES (I + II)

FUENTE: SUNAT

ELABORACIÓN: BCRP. Sucursal Piura - Departamento de Estudios Económicos

ANEXO 7

TUMBES : GASTOS NO FINANCIEROS DEL GOBIERNO NACIONAL

(Millones de nuevos soles)

	2013		2014											
	NOV	DIC	ENE	FEB	MAR	ABR	MAY	JUN	JUL	AGO	SET	OCT		NOV
GASTOS NO FINANCIEROS	23.7	44.4	14.7	16.8	17.5	18.1	20.8	20.6	18.8	25.4	21.5	31.4	21.3	GASTOS NO FINANCIEROS
a. GASTOS CORRIENTES	14.3	21.2	13.9	14.1	14.2	15.0	15.6	17.4	15.4	22.3	16.4	20.0	16.5	a. GASTOS CORRIENTES
1. Personal y obligaciones sociales	8.1	11.3	7.8	7.4	8.1	8.0	8.0	8.1	9.6	8.1	8.1	8.2	7.8	1. Personal y obligaciones sociales
2. Pensiones y otras prestaciones sociales	0.4	0.8	0.5	0.6	0.5	0.6	0.5	0.5	0.7	0.6	0.4	0.6	0.5	2. Pensiones y otras prestaciones sociales
3. Bienes y servicios	4.1	6.5	3.3	4.1	4.2	3.2	5.2	4.8	3.9	7.3	6.0	8.5	7.4	3. Bienes y servicios
4. Donaciones y transferencias	0.7	0.0	0.2	1.3	0.9	0.8	1.6	0.1	0.9	1.4	0.9	0.1	0.0	4. Donaciones y transferencias
5. Otros gastos	1.1	2.6	2.2	0.7	0.4	2.4	0.3	3.9	0.3	4.9	1.0	2.6	0.8	5. Otros gastos
b. GASTOS DE CAPITAL	9.3	23.2	0.8	2.6	3.3	3.1	5.2	3.2	3.5	3.1	5.1	11.4	4.8	b. GASTOS DE CAPITAL
1. Adquisición de activos no financieros	9.3	16.7	0.8	2.6	3.3	3.1	5.2	3.2	3.5	3.1	5.2	11.4	4.8	1. Adquisición de activos no financieros
2. Otros gastos de capital	0.0	6.5	0.0	0.0	0.0	0.0	0.0	0.0	0.0	0.0	-0.1	0.0	0.0	2. Otros gastos de capital

FUENTE: Ministerio de Economía y Finanzas.

ELABORACIÓN: BCRP Sucursal Piura. Departamento de Estudios Económicos



ANEXO 8

TUMBES: GASTOS NO FINANCIEROS DEL GOBIERNO REGIONAL
(Millones de nuevos soles)

	2013		2014											
	NOV	DIC	ENE	FEB	MAR	ABR	MAY	JUN	JUL	AGO	SEP	OCT	NOV	
GASTOS NO FINANCIEROS	48.6	25.5	53.9	43.3	35.3	26.0	20.9	19.4	33.5	45.2	24.3	30.6	33.3	GASTOS NO FINANCIEROS
a. GASTOS CORRIENTES	1.9	23.8	27.4	20.9	17.7	19.2	20.5	19.7	24.6	37.9	13.6	22.0	24.5	a. GASTOS CORRIENTES
1. Personal y obligaciones sociales	-3.8	9.0	22.1	14.4	11.5	13.6	14.2	14.2	17.5	29.4	9.2	15.9	17.3	1. Personal y obligaciones sociales
2. Pensiones y otras prestaciones sociales	1.1	1.8	2.3	1.8	1.6	1.4	1.5	1.5	2.1	1.5	1.5	1.6	1.8	2. Pensiones y otras prestaciones sociales
3. Bienes y servicios	4.2	11.6	3.0	4.1	4.5	4.1	4.5	4.0	4.9	6.7	2.9	4.3	5.3	3. Bienes y servicios
4. Donaciones y transferencias	0.0	0.0	0.0	0.0	0.0	0.0	0.0	0.0	0.0	0.0	0.0	0.0	0.0	4. Donaciones y transferencias
5. Otros gastos	0.4	1.4	0.0	0.7	0.1	0.1	0.3	0.0	0.2	0.2	0.0	0.2	0.1	5. Otros gastos
b. GASTOS DE CAPITAL	46.7	1.7	26.5	22.4	17.6	6.8	0.3	-0.2	8.9	7.3	10.7	8.6	8.7	b. GASTOS DE CAPITAL
1. Adquisición de activos no financieros	46.7	1.7	26.5	22.4	17.6	6.2	0.3	-0.2	8.7	7.0	10.6	8.5	8.6	1. Adquisición de activos no financieros
2. Otros gastos de capital	0.0	0.0	0.0	0.0	0.0	0.6	0.0	0.0	0.1	0.3	0.1	0.1	0.1	2. Otros gastos de capital

FUENTE: Ministerio de Economía y Finanzas.

ELABORACIÓN: BCRP Sucursal Piura. Departamento de Estudios Económicos

ANEXO 9

TUMBES: GASTOS NO FINANCIEROS DE LOS GOBIERNOS LOCALES
(Millones de nuevos soles)

	2013		2014											
	NOV	DIC	ENE	FEB	MAR	ABR	MAY	JUN	JUL	AGO	SEP	OCT	NOV	
GASTOS NO FINANCIEROS	22.6	30.9	9.7	19.5	20.5	21.3	20.3	18.8	23.4	18.3	24.0	23.5	27.8	GASTOS NO FINANCIEROS
a. GASTOS CORRIENTES	6.7	9.2	4.7	6.7	8.4	7.2	7.8	7.8	8.7	7.2	9.4	8.9	7.1	a. GASTOS CORRIENTES
1. Personal y obligaciones sociales	1.7	2.1	2.6	2.1	2.0	2.0	1.9	1.9	2.6	2.0	2.1	2.1	2.2	1. Personal y obligaciones sociales
2. Pensiones y otras prestaciones sociales	0.7	0.8	0.1	0.2	0.4	0.3	0.3	0.3	0.3	0.6	0.5	0.5	0.5	2. Pensiones y otras prestaciones sociales
3. Bienes y servicios	4.2	6.1	2.0	4.1	5.7	4.6	5.4	5.5	5.6	4.4	6.5	6.0	3.9	3. Bienes y servicios
4. Donaciones y transferencias	0.1	0.2	0.0	0.1	0.2	0.1	0.1	0.1	0.1	0.2	0.1	0.1	0.2	4. Donaciones y transferencias
5. Otros gastos	0.0	0.0	0.0	0.1	0.2	0.1	0.1	0.1	0.1	0.1	0.2	0.2	0.3	5. Otros gastos
b. GASTOS DE CAPITAL	15.9	21.7	4.9	12.9	12.1	14.1	12.5	11.0	14.6	11.2	14.6	14.7	20.7	b. GASTOS DE CAPITAL
1. Adquisición de activos no financieros	15.9	21.7	4.8	12.5	11.9	13.1	12.5	10.4	14.2	10.5	14.4	14.3	20.6	1. Adquisición de activos no financieros
2. Otros gastos de capital	0.0	0.0	0.1	0.3	0.2	1.0	0.0	0.6	0.5	0.7	0.3	0.3	0.0	2. Otros gastos de capital

FUENTE: Ministerio de Economía y Finanzas.

ELABORACIÓN: BCRP Sucursal Piura. Departamento de Estudios Económicos

ANEXO 10

TUMBES: CARTERA PESADA EN EL SISTEMA FINANCIERO 1/
(En porcentajes)

ENTIDADES FINANCIERAS	2013				2014										ENTIDADES FINANCIERAS	
	SEP	OCT	NOV	DIC	ENE	FEB	MAR	ABR	MAY	JUN	JUL	AGO	SEP	OCT		
A. BANCO DE LA NACIÓN	0.5	0.5	0.6	0.6	0.6	0.5	0.5	0.5	0.5	0.5	0.5	0.6	0.6	0.7	0.7	A. BANCO DE LA NACIÓN
B. EMPRESAS BANCARIAS	6.4	6.8	7.0	7.1	7.3	7.6	6.7	6.7	6.6	7.5	7.3	1.0	2.2	1.2	1.2	B. EMPRESAS BANCARIAS
Agrobanco	0.4	0.7	0.6	0.5	0.2	0.3	0.3	0.8	0.7	0.7	0.6	7.4	7.2	6.7	6.7	Agrobanco
C. INSTITUCIONES DE MICROFINANZAS	3.6	3.7	3.3	3.4	7.2	7.9	7.9	7.9	8.1	8.2	7.4					C. INSTITUCIONES DE MICROFINANZAS
Cajas municipales	7.2	7.9	6.2	6.0	7.3	8.0	7.9	7.9	8.4	7.8	7.9	7.7	7.5	7.3	7.3	Cajas municipales
Cajas rurales	0.0	0.0	0.0	0.0	0.0	0.0	0.0	0.0	0.0	0.0	0.0	0.0	0.0	0.0	0.0	Cajas rurales
Edpyme	1.5	1.4	1.5	1.9	1.8	2.1	2.6	2.7	3.2	2.9	3.0	3.2	3.4	3.5	3.5	Edpyme
Empresas financieras	5.6	5.6	5.6	6.2	6.3	7.1	6.9	6.5	6.4	6.2	5.7	5.9	5.6	4.9	4.9	Empresas financieras
TOTAL	6.0	6.4	5.9	5.9	6.5	6.9	6.5	6.4	6.5	6.7	6.6	6.6	6.4	6.0	6.0	TOTAL

1/ Cifras preliminares

FUENTE: Superintendencia de Banca, Seguros y AFP (SBS)

ELABORACIÓN: BCRP SUCURSAL PIURA. Departamento de Estudios Económicos