

BANCO CENTRAL DE RESERVA DEL PERÚ
SUCURSAL PIURA



TUMBES: Síntesis de Actividad Económica
Septiembre 2014¹

Departamento de Estudios Económicos

El Banco Central de Reserva del Perú (BCRP) ha considerado presentar un conjunto de indicadores sectoriales de actividad económica con la finalidad de poder realizar el seguimiento del desempeño de la economía departamental. Para el sector real, se ha utilizado el Valor Bruto de Producción a precios del año 2007 para los sectores disponibles. Cabe señalar que a partir de enero 2014, el Instituto Nacional de Estadística (INEI) ha realizado el cambio de año base (de 1994 a 2007) para la construcción del Producto Bruto Interno (PBI) nacional, estando en elaboración la desagregación departamental. En la medida que se publique referida información, el BCRP volvería a elaborar para cada departamento un indicador agregado de actividad económica.

¹ En el presente informe participaron Mario Alvarado Tabacchi, María Alama Salazar y Bersabeth Palacios Patrón

ÍNDICE

	<i>Página</i>
RESUMEN EJECUTIVO.....	3
I. ACTIVIDAD PRODUCTIVA.....	5
1. Actividad primaria.....	5
1.1 Sector agropecuario.....	5
1.2 Sector pesca	6
2. Otros indicadores sectoriales.....	6
2.1 Sector manufactura.....	6
2.2 Sector construcción.....	7
2.3 Arribos a los establecimientos de hospedaje.....	7
II. SECTOR EXTERNO	8
1. Exportaciones.....	8
III. ASPECTOS LABORALES	9
1. Empleo	9
IV. CRÉDITO Y DEPÓSITOS.....	10
1. Crédito.....	10
2. Depósitos	12
V. GASTO PÚBLICO NO FINANCIERO	13
1. Gasto corriente no financiero	13
2. Gasto de capital	14
VI. ANEXOS	16



RESUMEN EJECUTIVO

Principales hechos de importancia

- En septiembre, las **actividades primarias** mostraron un comportamiento mixto. De un lado, el sector agropecuario creció en 22,1 por ciento respecto de análogo mes del año previo, mientras que, de otro lado, el sector pesquero se contrajo en 46,6 por ciento.
- En cuanto a los **otros indicadores de actividad económica** en la región, creció la producción industrial (3,9 por ciento), los despachos de cemento (53,6 por ciento), los arribos a establecimientos de hospedaje (105,7 por ciento), el crédito total (7,7 por ciento) y la inversión pública (31,0 por ciento).

Actividad primaria

- En septiembre, la **actividad agropecuaria** creció en 22,1 por ciento respecto de análogo mes del año pasado, por la expansión de la producción agrícola (23,3 por ciento) y pecuaria (20,9 por ciento). El desempeño positivo mensual del sub-sector agrícola radicó en la mayor producción de plátano (24,0 por ciento), el cual constituye uno de los principales cultivos regionales.
- En el mes bajo análisis, la **actividad pesquera** se contrajo en 46,6 por ciento respecto a similar mes del año pasado, por el menor desembarque para congelado (-54,5 por ciento) y fresco (-10,2 por ciento).

Otros indicadores de actividad económica

- En septiembre, la **manufactura primaria** creció 3,9 por ciento respecto de análogo mes del año pasado. Este comportamiento se explica por la expansión en la producción de langostino entero congelado (137,6 por ciento) y colas de langostino (82,1 por ciento), lo cual contrarrestó con creces la caída observada en pescado congelado (-33,2 por ciento).
- Los **despachos de cemento** crecieron en 53,6 por ciento con relación a igual mes del año previo, siendo uno de los factores explicativos el incremento en la inversión pública (31,0 por ciento).
- El número de **arribos a establecimientos de hospedaje** se incrementó en 105,7 por ciento interanual, sustentado en la dinamización del turismo de playas. Al respecto, se observó el aumento de los visitantes nacionales (89,2 por ciento) y extranjeros (236,6 por ciento).
- El **crédito** aumentó 4,6 por ciento interanual. El financiamiento a empresas se expandió en 4,3 por ciento y a personas, en 5,0 por ciento. En este último caso, influyó el incremento en el crédito de consumo (4,6 por ciento) e hipotecario (9,2 por ciento).
- Por su parte, la **inversión pública** correspondiente a los tres niveles de gobierno totalizó S/.30 millones, resultando mayor en 31,0 por ciento a la de similar mes del año pasado. Este desempeño se explica por el notable incremento en el gasto de capital del Gobierno Regional (209,4 por ciento) y, en menor medida, de los Gobiernos Locales (19,1 por ciento); en contraste, el gasto del Gobierno Nacional se contrajo en 30,9 por ciento.

CUADRO N° 1
OTROS INDICADORES DE ACTIVIDAD ECONÓMICA
 (Variación % respecto a similar mes del año anterior)

		Abr.14	May.14	Jun.14	Jul.14	Ago.14	Sep.14
Producción industrial 1/	↓	-22.7	↑ 28.2	↑ 58.9	↑ 66.3	↓ -9.3	↑ 3.9
Despachos de cemento 1/	↑	9.2	↓ -13.8	↑ 49.1	↓ -19.1	↑ 6.0	↑ 53.6
Arribos a establecimientos de hospedaje	↑	11.4	↑ 94.5	↑ 86.3	↑ 107.0	↑ 42.7	↑ 105.7
Crédito 2/	↑	5.7	↑ 4.1	↑ 4.8	↑ 5.0	↑ 3.7	↑ 4.6
Crédito de consumo 2/	↑	6.8	↑ 15.7	↑ 4.0	↑ 9.5	↑ 12.8	↑ 4.6
Crédito hipotecario 2/	↑	6.9	↑ 16.2	↑ 14.2	↑ 11.0	↑ 8.1	↑ 9.2
Inversión pública 1/	↑	23.3	↓ -43.4	↓ -63.1	↓ -35.6	↓ -29.4	↑ 31.0

1/ En términos reales.

2/ En términos nominales.

Fuentes: PRODUCE, Cementos Pacasmayo, SBS y MEF.

I. ACTIVIDAD PRODUCTIVA

1. Actividad primaria

1.1 Sector agropecuario

- En septiembre, la actividad agropecuaria creció en 22,1 por ciento respecto de análogo mes del año pasado, por la expansión de la producción agrícola (23,3 por ciento) y pecuaria (20,9 por ciento).
- El desempeño positivo mensual del sub-sector agrícola radicó en la mayor producción de plátano (24,0 por ciento), el cual constituye uno de los principales cultivos regionales; este comportamiento respondió a su vez a una expansión de la superficie cosechada (6,8 por ciento) y de los rendimientos (16,3 por ciento). De otro lado, el crecimiento del subsector pecuario obedeció principalmente al incremento en la producción de carne de vacuno (10,2 por ciento) y caprino (35,3 por ciento).

CUADRO N° 2
SECTOR AGROPECUARIO 1/
(Toneladas)

Subsectores	Estructura Porcentual 2012 2/	SEPTIEMBRE			ENERO-SEPTIEMBRE		
		2013	2014	Var. %	2013	2014	Var. %
AGRÍCOLA	82.30			23.3			19.9
Orientada al mercado externo y agroindustria 2/	28.26			22.7			13.5
Cacao	0.96	63	62	-2.9	446	478	7.2
Mango	0.24	0	0	n.d.	203	374	84.0
Plátano	25.77	8 762	10 867	24.0	83 509	98 982	18.5
Maíz amarillo duro	1.29	32	50	58.1	3 440	854	-75.2
Orientada al mercado interno 2/	54.04			29.8			25.6
Arroz	48.04	0	0	n.d.	70 770	92 329	30.5
Frijol caupí	0.42	7	4	-36.5	7	4	-36.5
Limón	4.21	411	437	6.5	13 037	13 028	-0.1
Maíz choclo	0.85	164	105	-35.8	1 595	1 306	-18.1
Melón	0.09	0	0	n.d.	56	21	-62.6
Soya	0.02	2	4	85.4	52	33	-35.2
Yuca	0.41	23	255	1000.5	661	1 415	113.9
PECUARIO	17.70			20.9			66.6
Carne de Ave 3/	0.69	39	49	27.0	136	144	6.4
Huevo	0.09	4	4	12.1	35	35	0.3
Carne de vacuno 3/	8.73	167	184	10.2	1 010	1 955	93.6
Leche	0.34	56	44	-21.7	621	520	-16.3
Carne de Ovino 3/	1.27	18	28	56.2	110	228	108.0
Carne de Porcino 3/	4.83	88	109	23.6	949	750	-21.0
Carne de Caprino 3/	1.75	52	71	35.3	245	581	137.8
SECTOR AGROPECUARIO	100.00			22.1			32.3

1/ Cifras preliminares

2/ A precios de 2007

3/ Peso neto

Fuente: Ministerio de Agricultura y Riego

Elaboración: BCRP, Sucursal Piura. Departamento de Estudios Económicos

- En lo que va del año, el sector se expandió en 32,3 por ciento respecto de análogo período del año anterior, siendo determinante el incremento en la producción de arroz (30,5 por ciento), plátano (18,5 por ciento) y carne de vacuno (93,6 por ciento).
- En los dos primeros meses de la campaña agrícola 2014-2015, se instalaron un total de 7,9 mil hectáreas de cultivos transitorios, lo que implicó una ligera disminución del 0,5 por ciento respecto de similar período de la campaña anterior. La superficie de arroz se mantuvo prácticamente invariable.

CUADRO N° 3
SUPERFICIE SEMBRADA
(Hectáreas)

CULTIVO	CAMPAÑA AGRÍCOLA 2/		Variación	
	2012 - 2013	2013 - 2014	Absoluta	Porcentual
CULTIVOS TRANSITORIOS	7 941	7 903	- 37	-0.5
Arroz	7 774	7 771	- 3	0.0
Frijol Caupí	2	3	1	38.9
Maíz Amarillo Duro	34	40	6	18.3
Maíz Choclo	57	65	7	12.6
Soya	28	3	- 25	-89.3
Yuca	10	19	9	90.0
Otros	36	3	- 32	-90.5
Total	7 941	7 903	- 37	-0.5

1/ Cifras preliminares

2/ De agosto a septiembre

FUENTE: MINAGRI

1.2 Sector pesca

- En septiembre, la actividad pesquera se contrajo en 46,6 por ciento respecto a similar mes del año pasado, por el menor desembarque para congelado (-54,5 por ciento) y fresco (-10,2 por ciento). Las temperaturas marinas mostraron una anomalía positiva de 0,5°C durante el mes. En los nueve primeros meses del año, la caída sectorial fue de 11,8 por ciento.

CUADRO N° 4
SECTOR PESCA 1/
(En toneladas)

DESTINO	SEPTIEMBRE			ENERO - SEPTIEMBRE		
	2013	2014	Var % 1/	2013	2014	Var % 1/
Consumo Humano Directo						
Congelado	3 746	1 705	-54.5	27 554	23 260	-15.6
Curado	0	0	n.d.	25	6	-77.6
Fresco	1 114	1 000	-10.2	7 737	8 276	7.0
TOTAL			-46.6			-11.8

1/ A precios de 2007. Cifras preliminares.

Fuente: Ministerio de la Producción; Gerencia Regional de la Producción - Tumbes

Elaboración: BCRP Sucursal Piura. Departamento de Estudios Económicos

2. Otros indicadores sectoriales

2.1 Sector manufactura

- En septiembre, la manufactura primaria creció 3,9 por ciento respecto de análogo mes del año pasado. Este comportamiento se explica por la expansión en la producción de langostino entero congelado (137,6 por ciento) y colas de langostino (82,1 por ciento), lo cual contrarrestó con creces la caída observada en pescado congelado (-33,2 por ciento). En lo que va del año, el crecimiento sectorial fue del 28,4 por ciento, impulsado por el dinamismo de la industria pesquera y langostinera. Al respecto, cabe señalar que algunas empresas de esta última rama industrial han invertido recientemente en la ampliación y modernización de plantas y pozas de cultivo; esto ocurrió en medio del comportamiento favorable de los precios internacionales habida cuenta de problemas sanitarios que afectaron la producción en otras zonas del mundo (Méjico, Tailandia).



CUADRO N° 5
SECTOR MANUFACTURA 1/
 (Variación % real respecto a similar periodo del año anterior)

Ramaz de actividad	Estructura porcentual 2012 2/	SEPTIEMBRE	ENERO-SEPTIEMBRE
		Var. %	Var. %
MANUFACTURA PRIMARIA	100.0	3.9	28.4
Derivados pesqueros y acuícolas	100.0	3.9	28.4
SECTOR MANUFACTURA	100.0	3.9	28.4

1/ Cifras preliminares.

2/ A precios de 2007.

Fuente: PRODUCE, INEI

2.2 Sector construcción

- En el mes bajo análisis, los despachos de cemento crecieron en 53,6 por ciento con relación a igual mes del año previo, siendo uno de los factores explicativos el incremento en la inversión pública (31,0 por ciento). En el período enero-septiembre, el crecimiento fue de 7,0 por ciento.

GRÁFICO N° 1
CRECIMIENTO DE LOS DESPACHOS DE CEMENTO
 (Variación % real respecto a similar mes del año anterior)

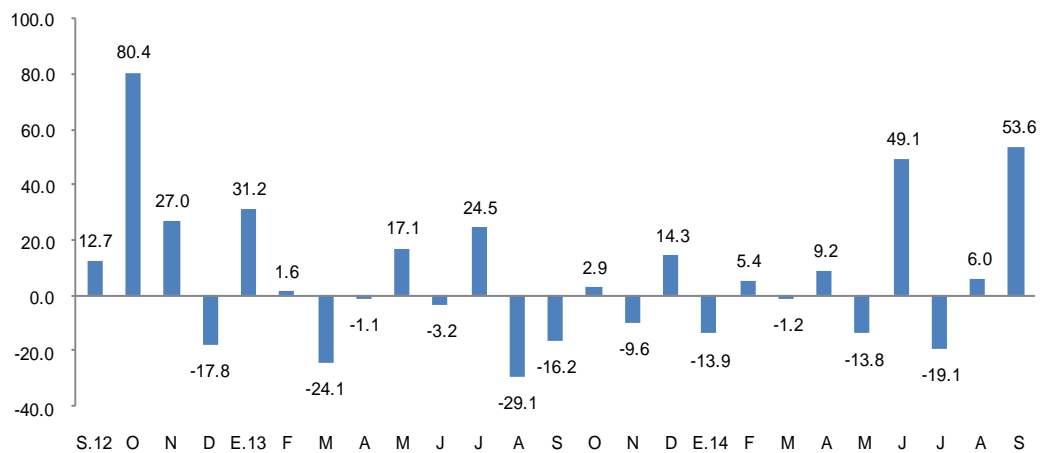

FUENTE: BCRP Sucursal Piura en base a información de Cementos Pacasmayo S.A.A

2.3 Arribos a los establecimientos de hospedaje

- En septiembre, el número de arribos a establecimientos de hospedaje se incrementó en 105,7 por ciento respecto de similar mes del año anterior, sustentado en la dinamización del turismo de playas. Al respecto, se observó el aumento de los visitantes nacionales (89,2 por ciento) y extranjeros (236,6 por ciento). En lo que va del año, el número de arribos se expandió en 64,1 por ciento.

GRÁFICO N° 2
CRECIMIENTO DE ARRIBOS A ESTABLECIMIENTOS DE HOSPEDAJE
(Variación %)

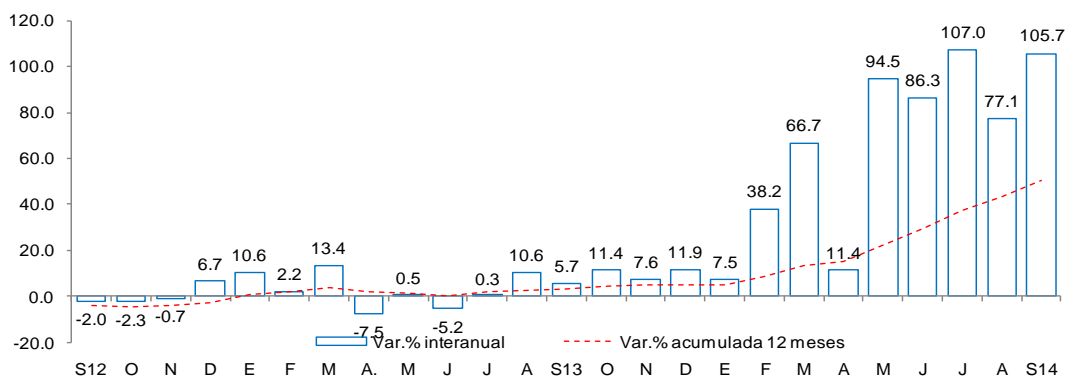

Fuente: Encuesta Mensual a Establecimientos de Hospedaje Temporal- MINCETUR

II. SECTOR EXTERNO

1. Exportaciones

- En septiembre, las exportaciones de Tumbes totalizaron US\$ 17 millones; es decir, 33,0 por ciento más que las registradas en igual mes del año pasado, básicamente por el aumento de las exportaciones no tradicionales, pues no hubo exportación tradicional.
- Destacaron las ventas de colas de langostinos congelados (US\$12 millones), langostinos enteros congelados (US\$ 3 millones) y conchas de abanico (US\$ 1 millón). En los primeros dos productos, los envíos se expandieron en 56,8 por ciento y 107,4 por ciento, respectivamente, compensando la caída en el último (- 57,5 por ciento).
- En los nueve primeros meses del año las exportaciones llegaron a US\$ 150 millones, lo que significó un incremento de 36,1 por ciento en relación con similar período del año anterior. Los principales destinos de las exportaciones fueron Estados Unidos (65,5 por ciento), España (12,1 por ciento), Francia (8,2 por ciento), Corea del Sur (2,2 por ciento), Italia (1,7 por ciento), Rusia (1,4 por ciento) y Japón (1,1 por ciento).

CUADRO N° 6
EXPORTACIONES POR GRUPO DE PRODUCTOS 1/
(Valor FOB en millones de US\$)

	Estructura % 2013	SEPTIEMBRE			ENERO-SEPTIEMBRE		
		2013	2014	Var %	2013	2014	Var %
PRODUCTOS TRADICIONALES	3.3%	0	0	n.d.	4	1	-69.0
Agropecuario	3.3%	0	0	n.d.	4	1	-69.0
PRODUCTOS NO TRADICIONALES	96.7%	13	17	33.0	106	149	40.2
Agropecuario	5.5%	0	0	20.0	8	2	-73.7
Pesquero	90.4%	13	17	33.3	97	146	49.8
Otros	0.8%	0	0	18.5	1	1	8.2
TOTAL EXPORTACIONES	100.0%	13	17	33.0	110	150	36.1

1/ Cifras preliminares

3/ En base a la estructura de similar período de 2013

Fuente: SUNAT

Elaboración: BCRP Sucursal Piura. Departamento de Estudios Económicos

III. ASPECTOS LABORALES

1. Empleo

- En septiembre, el empleo en la ciudad de Tumbes, en empresas privadas formales de 10 a más trabajadores, se incrementó en 5,4 por ciento con relación a análogo mes del año anterior. Este comportamiento se debió principalmente a la mayor contratación de trabajadores en el sector extractivo (17,6 por ciento).

CUADRO N° 7
CIUDAD DE TUMBES: ÍNDICE MENSUAL DE EMPLEO EN EMPRESAS PRIVADAS DE 10 Y MÁS TRABAJADORES POR RAMA DE ACTIVIDAD ECONÓMICA 1/

Sectores	Septiembre			Enero - Septiembre		
	2013	2014	Var. %	2013	2014	Var. %
Extractiva 2/	96.3	113.3	17.6	98.9	105.1	6.3
Industria manufacturera	-	-	-	-	-	-
Comercio	112.0	105.4	-5.9	107.7	109.4	1.6
Transporte, almacenes y comunicaciones	118.9	120.6	1.4	114.5	119.0	4.0
Servicios 3/	103.2	106.0	2.7	100.7	101.0	0.2
Total	103.6	109.2	5.4	102.1	105.0	2.8

Nota: La información corresponde al primer día de cada mes.

1/ Cifras preliminares.

2/ Conformada por las subramas agricultura, pesca y minería.

3/ Conformada por las subramas servicios prestados a empresas, restaurantes y hoteles, establecimientos financieros, enseñanza, servicios sociales y comunales; y electricidad, gas y agua.

Fuente: MTPE - Encuesta Nacional de Variación del Empleo (ENVME)

Elaboración: BCRP, Sucursal Piura. Departamento de Estudios Económicos.

GRÁFICO N° 3
CIUDAD DE TUMBES: EMPLEO FORMAL URBANO EN EMPRESAS DE 10 Y MÁS TRABAJADORES
(Variación % respecto a similar mes del año anterior)

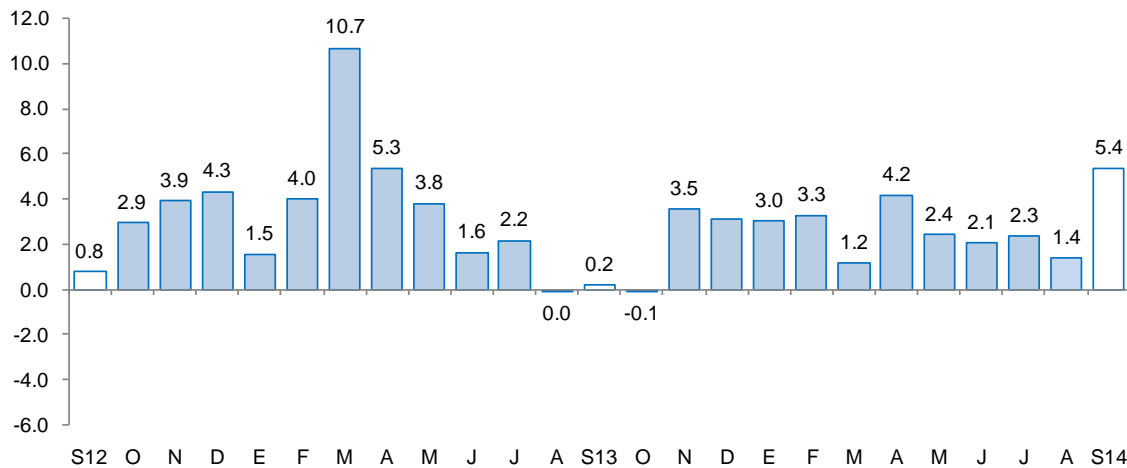

Fuente: Ministerio de Trabajo y Promoción del Empleo

IV. CRÉDITO Y DEPÓSITOS

1. Crédito

- En septiembre, el crédito registró un aumento de 4,6 por ciento interanual, el cual significó un crecimiento menor al registrado en similar mes de 2013 (8,6 por ciento).
- Según tipo de moneda, el crédito en moneda nacional creció en 4,9 por ciento interanual y las colocaciones en moneda extranjera, en 2,2 por ciento. El 88,5 por ciento del crédito total fue otorgado en moneda nacional.

CUADRO N° 8
CRÉDITO
(Saldos en millones de nuevos soles)

	A SETIEMBRE			
	2013	2014	Estruc.% 2014	Var.Nom. 2014/2013
Banco de la Nación 1/	46	53	8.0	15.8
Agrobanco 2/	8	13	2.0	61.1
Banca Múltiple	299	304	45.7	1.6
Instituciones no Bancarias	281	294	44.3	4.4
Cajas Municipales	213	210	22.7	-1.4
Edpymes	6	8	0.9	24.1
Empresas Financieras	62	76	8.2	22.0
Total	634	664	100.0	4.6
A empresas	361	377	56.7	4.3
Corporativo, Gran y Medianas Empresas	108	118	17.8	9.4
Pequeñas Empresas	167	165	7.8	-1.3
Microempresa	86	94	1.9	8.8
A personas	273	287	43.2	5.0
Consumo	249	261	39.3	4.6
Hipotecario	24	26	3.6	9.2
En M/N	560	587	88.5	4.9
En M/E	74	76	11.4	2.2

1/ Considera sólo los créditos de consumo e hipotecario.

2/ No considera los créditos a las demás empresas del sistema financiero.

Fuente: SBS y AFP.

Elaboración: BCRP.

- Por tipo de institución, el crédito otorgado por la banca múltiple, que concentra el 45,7 por ciento del total, mostró un crecimiento de 1,6 por ciento, mientras que las colocaciones de las instituciones no bancarias se expandieron en 4,4 por ciento. Es destacable también el hecho de que el crédito del Banco de la Nación se incrementó en 15,8 por ciento.

GRÁFICO N° 4
CRECIMIENTO DEL CREDITO 1/
(Variación % respecto a similar mes del año anterior)

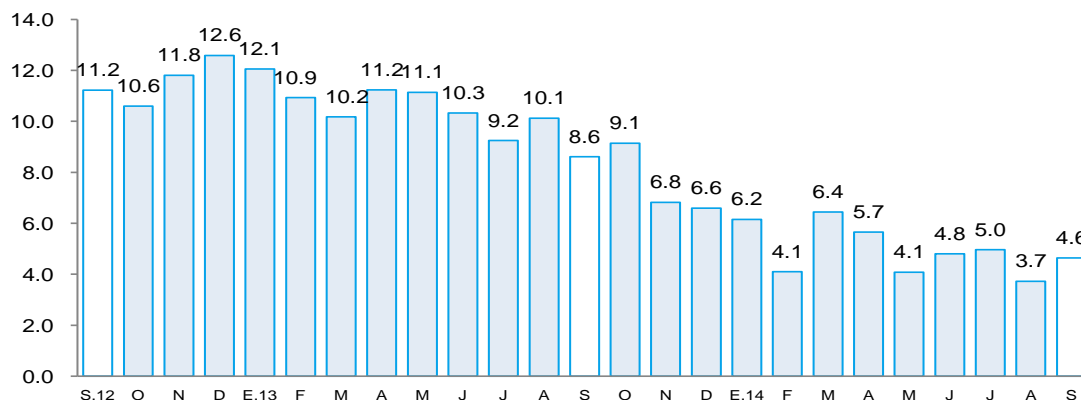

1/ Comprende banca múltiple, Banco de la Nación, Agrobanco, cajas municipales, cajas rurales, edpymes y financieras.

Fuente: Superintendencia de Banca, Seguros y AFP.

- En cuanto al tipo de crédito, el financiamiento a personas creció 5,0 por ciento, impulsado por la expansión del crédito de consumo e hipotecario (4,6 y 9,2 por ciento, respectivamente). De otro lado, el financiamiento a empresas registró un crecimiento de 4,3 por ciento interanual, explicado por el aumento del crédito corporativo, gran y mediana empresa (9,4 por ciento) y a la microempresa (8,8 por ciento).

GRÁFICO Nº 5
EVOLUCIÓN DEL TIPO DE CRÉDITO
(Porcentaje)

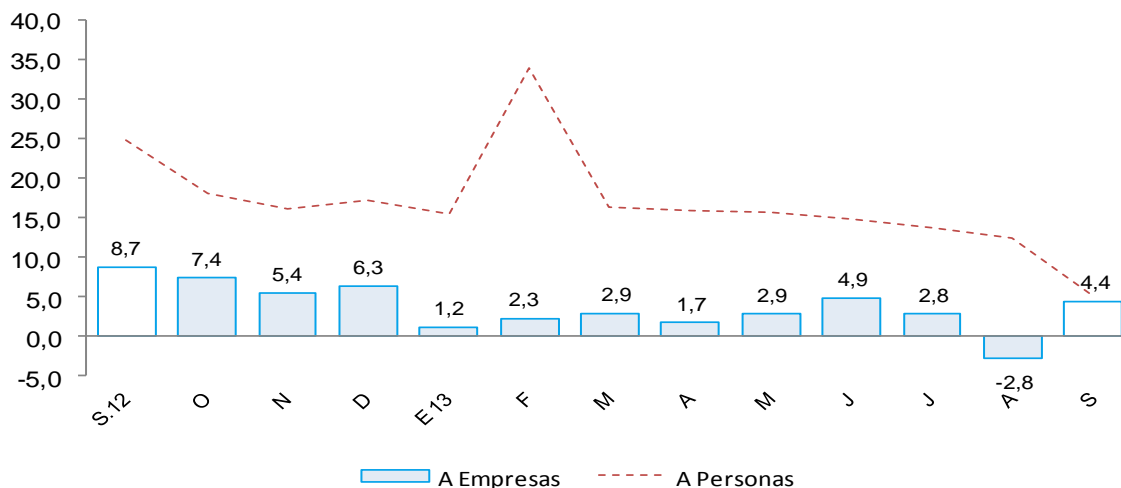

- La tasa de morosidad registrada en agosto fue de 6,6 por ciento, es decir, 0,8 de punto porcentual más respecto al mismo mes de 2013. La morosidad de la banca múltiple fue de 7,4 por ciento; de las cajas municipales, 7,7 por ciento; Agrobanco, 1,0 por ciento; Banco de la Nación, 0,6 por ciento y de las empresas financieras, 5,9 por ciento.

GRÁFICO Nº 6
TASA DE MOROSIDAD
(Porcentaje)

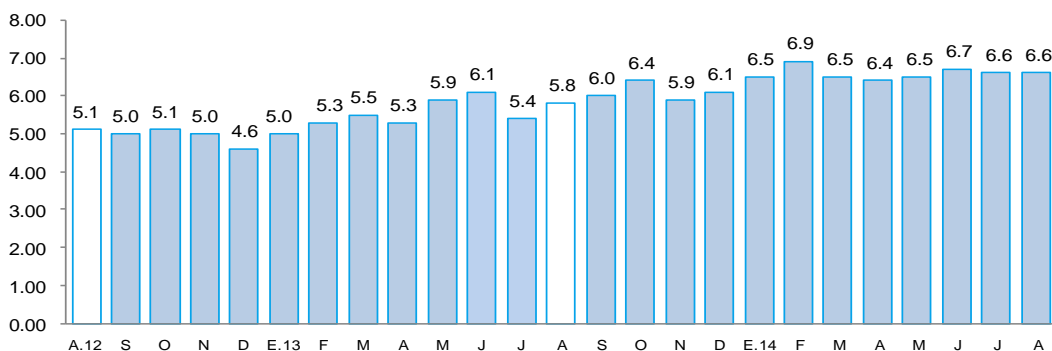

FUENTE: Superintendencia de Banca, Seguros y AFP (SBS).

ELABORACIÓN: BCRP - Sucursal Piura. Departamento de Estudios Económicos

2. Depósitos

- En septiembre, los depósitos en las instituciones financieras aumentaron 17,3 por ciento interanual.



- Por tipo de moneda, los depósitos en moneda extranjera crecieron 21,0 por ciento interanual, mientras que los depósitos en nuevos soles, en 16,2 por ciento. La tasa de dolarización de los depósitos fue de 23,3 por ciento, mayor en 0,7 puntos porcentuales frente a la tasa registrada en similar mes del pasado año.

CUADRO Nº 9
DEPÓSITOS
(Saldos en millones de nuevos soles)

	A SETIEMBRE			
	2013	2014	Estruc.% 2014	Var.Nom. 2014/2013
Banco de la Nación	46	52	19.5	14.1
Banca Múltiple	104	132	49.5	26.9
Instituciones no Bancarias	78	83	31.1	6.3
Cajas Municipales	74	78	35.8	6.0
Empresas Financieras	4	5	2.1	12.1
Total	228	267	100.0	17.3
Depósitos a la vista	52	66	24.7	27.4
Depósitos de ahorro	101	130	48.5	28.4
Depósitos a plazos	75	72	26.8	-4.6
En M/N	176	205	76.7	16.2
En M/E	51	62	23.3	21.0

Fuente: SBS y AFP.

Elaboración: BCRP.

- Según tipo de depósito, los ahorros corrientes, que concentran el 48,5 por ciento del total, mostraron un crecimiento interanual de 28,4 por ciento, mientras que los depósitos a la vista y a plazos mostraron tasas de 27,4 y -4,6 por ciento, respectivamente.
- Por tipo de instituciones, los depósitos en la banca múltiple, que concentra el 49,5 del total, aumentaron en 26,9 por ciento interanual, en tanto que las captaciones de las instituciones no bancarias se incrementaron en 6,3 por ciento.

GRÁFICO Nº 7
CRECIMIENTO DE LOS DEPÓSITOS 1/
(Variación % respecto a similar mes del año anterior)

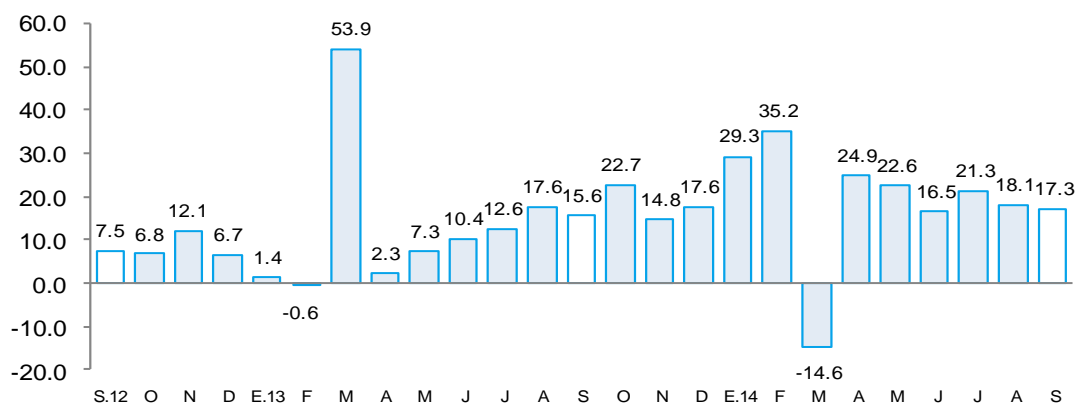

1/ Comprende banca múltiple, Banco de la Nación, Agrobanco, cajas municipales, cajas rurales y financieras.
Fuente: Superintendencia de Banca, Seguros y AFP.

V. GASTO PÚBLICO NO FINANCIERO

1. Gasto corriente no financiero

- En septiembre, el gasto público corriente no financiero bordeó los S/.37 millones, registrando una expansión del 1,6 por ciento, en términos reales, respecto a igual mes del año anterior. Este desempeño radicó en el incremento del gasto del Gobierno Nacional (21,0 por ciento) y de los Gobiernos Locales (47,8 por ciento), lo cual fue contrarrestado en parte por el descenso en el gasto del Gobierno Regional (-26,5 por ciento).
- En lo que va del año, el gasto corriente no financiero resultó mayor en 5,1 por ciento al de similar período del año anterior, debido al incremento observado en los tres niveles de gobierno.

CUADRO Nº 10
GASTO PÚBLICO /1 /2
(Millones de nuevos soles)

	SETIEMBRE			ENERO - SETIEMBRE		
	2013	2014	Var.% real	2013	2014	Var.% real
Gobierno Nacional	12	15	21.0	115	120	1.3
Gobierno Regional	18	14	-26.5	184	200	5.7
Gobiernos Locales	6	9	47.8	58	66	11.0
TOTAL	36	37	1.6	357	386	5.1

1/ Información actualizada al 30 de septiembre de 2014.

2/ Comprende el gasto en remuneraciones, pensiones, bienes y servicios.

Fuente: Ministerio de Economía y Finanzas.

Elaboración: BCRP, Sucursal Piura. Departamento de Estudios Económicos.

2. Gasto de capital

- En septiembre, la inversión pública correspondiente a los tres niveles de gobierno totalizó S/.30 millones, resultando mayor en 31,0 por ciento a la de similar mes del año pasado. Este desempeño se explica por el notable incremento en el gasto de capital del Gobierno Regional (209,4 por ciento) y, en menor medida, de los Gobiernos Locales (19,1 por ciento); en contraste, el gasto del Gobierno Nacional se contrajo en 30,9 por ciento.
- En los primeros nueve meses del año, la inversión pública retrocedió en 12,7 puntos porcentuales con relación a similar período del año anterior debido al menor gasto ejecutado por las tres instancias de gobierno.
- En cuanto al avance de la inversión pública, lo ejecutado al mes de septiembre representa el 56,5 por ciento del Presupuesto Institucional Modificado (PIM). El mayor avance se observó en el Gobierno Regional (76,7 por ciento), seguido de los Gobiernos Locales (49,0 por ciento) y del Gobierno Nacional (42,1 por ciento).

CUADRO Nº 11
INVERSIÓN PÚBLICA 1/ 2/
(Millones de nuevos soles)

	SETIEMBRE			ENERO - SETIEMBRE		
	2013	2014	Var.% real	2013	2014	Var.% real
Gobierno Nacional	7	5	-30.9	47	30	-38.2
Gobierno Regional	3	11	209.4	110	99	-12.4
Gobiernos Locales	12	14	19.1	103	104	-1.2
Inversión Pública	22	30	31.0	260	233	-12.7

1/ Información actualizada al 30 de septiembre de 2014.

2/ Comprende la adquisición de activos no financieros.

Fuente: Ministerio de Economía y Finanzas.

Elaboración: BCRP, Sucursal Piura. Departamento de Estudios Económicos.

GRÁFICO Nº 8
CRECIMIENTO DE LA INVERSIÓN PÚBLICA 1/
(Variación % real)

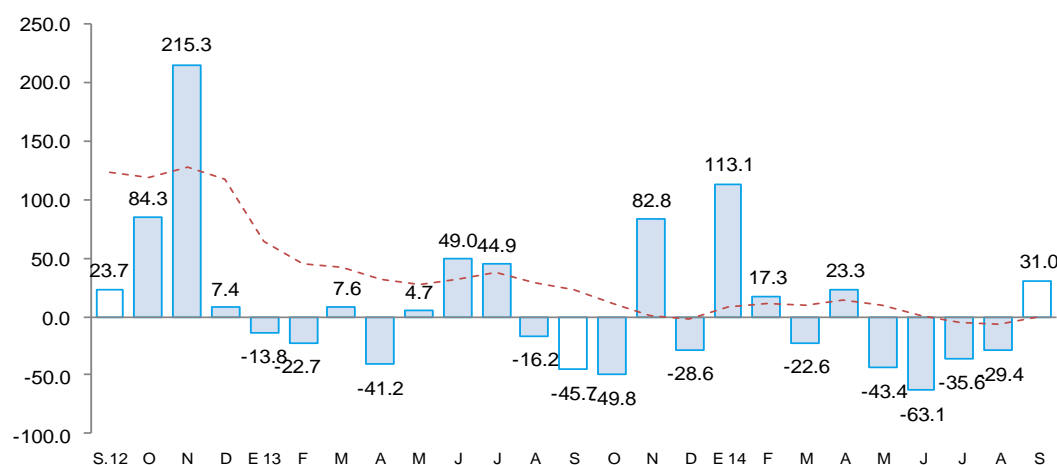

Fuente: Ministerio de Economía y Finanzas (MEF)

- La menor inversión mensual del Gobierno Nacional obedeció al menor gasto ejecutado en infraestructura de riego (-94,7 por ciento). Entre los principales desembolsos destacaron el destinado al mejoramiento y ampliación de la Universidad Nacional de Tumbes (S/.2 millones) y a la construcción del Puente Caleta Grau y accesos (S/.0,2 millones) y Puente Canoas de Punta Sal y accesos (S/.0,9 millones).
- Las principales obras ejecutadas por el Gobierno Regional, en el mes bajo análisis, fueron las siguientes: mejoramiento de vías (S/.1,5 millones), instalación de servicios de protección contra inundaciones en la margen derecha del río Tumbes (S/.2,9 millones), instalaciones educativas (S/.1,0 millón), equipamiento del sector salud (S/.1,9 millones).
- Por su parte, la expansión del gasto de capital de los Gobiernos Locales se centró en proyectos de agua y saneamiento (183,3 por ciento interanual), que bordearon los S/.6,8 millones y se focalizaron especialmente en las localidades de Zarumilla y Canoas de Punta Sal. Asimismo, se incrementó el gasto en instalaciones educativas (75,0 por ciento).

VI. ANEXOS

ANEXO 1

**TUMBES: PRODUCCIÓN AGROPECUARIA 1/
(TM)**

	2013				2014									
	SEP	OCT	NOV	DIC	ENE	FEB	MAR	ABR	MAY	JUN	JUL	AGO	SEP	
AGRÍCOLA														AGRÍCOLA
Arroz	0	0	0	32 053	32 053	2 336	0	0	0	36 211	15 036	6 693	0	Arroz
Cacao	63	48	58	50	67	17	67	46	52	41	61	58	62	Cacao
Frijol caupi	7	0	3	3	6	0	3	0	0	1	1	3	4	Frijol caupi
Limón	411	815	1 223	1 594	1 594	355	2 518	2 329	2 282	1 913	885	714	437	Limón
Maíz amarillo	32	6	62	79	20	12	30	26	378	246	40	52	50	Maíz amarillo
Maíz choclo	164	155	240	213	129	100	130	200	147	224	129	142	105	Maíz choclo
Mango	0	0	0	72	374	0	0	0	0	0	0	0	0	Mango
Melón	0	0	0	0	0	0	0	0	21	0	0	0	0	Melón
Plátano	8 762	9 578	9 861	10 455	10 941	11 437	11 465	10 855	11 301	13 127	8 698	10 292	10 867	Plátano
Soya	2	3	16	19	20	2	0	0	1	5	0	2	4	Soya
Tabaco	0	0	0	0	0	0	0	0	0	0	0	0	0	Tabaco
Yuca	23	342	429	80	168	0	216	72	110	329	55	209	255	Yuca
PECUARIO														PECUARIO
Carne de ave ^{2/}	11	11	11	12	11	12	15	13	12	12	11	11	49	Carne de ave ^{2/}
Carne de caprino ^{2/}	21	21	20	21	24	24	14	27	25	28	29	25	61	Carne de caprino ^{2/}
Carne de ovino ^{2/}	13	14	13	19	9	19	12	9	9	10	10	8	28	Carne de ovino ^{2/}
Carne de porcino ^{2/}	88	84	82	94	52	88	97	77	81	92	96	108	109	Carne de porcino ^{2/}
Carne de vacuno ^{2/}	103	100	116	168	90	165	102	104	105	136	143	118	184	Carne de vacuno ^{2/}
Huevos	4	4	4	4	4	4	4	4	4	4	4	4	4	Huevos
Leche	56	55	51	53	58	57	56	50	48	68	73	66	50	Leche

1/ Cifras preliminares

2/ Peso neto

FUENTE: MINAGRI

ELABORACIÓN: BCRP SUCURSAL PIURA. Departamento de Estudios Económicos



ANEXO 2

TUMBES: PRODUCCIÓN PESQUERA 1/
T.M.B

	2013				2014									
	SEP	OCT	NOV	DIC	ENE	FEB	MAR	ABR	MAY	JUN	JUL	AGO	SEP	
CHD 2/	4 860	5 246	4 096	3 771	4 637	3 883	4 116	2 294	3 420	3 046	4 911	2 918	2 705	CHD 1/
1. Fresco	1 114	830	1 068	932	1 015	819	2 940	790	663	570	1 125	1 118	1 000	1. Fresco
2. Congelado	3 746	4 157	3 028	2 839	3 617	3 064	0	1 504	2 757	2 476	3 786	1 800	1 705	2. Congelado
4. Curado	0	259	0	0	6	0	1 176	0	0	0	0	0	0	4. Curado
TOTAL	4 860	5 246	4 096	3 771	4 637	3 883	4 116	2 294	3 420	3 046	4 911	2 918	2 705	TOTAL

1/ Cifras preliminares

2/ Consumo Humano Directo

FUENTE: Ministerio de la Producción

ELABORACIÓN: BCRP SUCURSAL PIURA. Departamento de Estudios Económicos

ANEXO 3

**TUMBES: EXPORTACIONES FOB POR GRUPOS DE PRODUCTO 1/
(MILLONES US\$)**

TIPO	2013				2014									TIPO
	SEP	OCT	NOV	DIC	ENE	FEB	MAR	ABR	MAY	JUN	JUL	AGO	SEP	
I. Productos Tradicionales	0.0	0.2	0.3	0.6	0.2	0.7	0.0	0.0	0.0	0.2	0.1	0.0	0.0	I. Productos Tradicionales
Agropecuario	0.0	0.2	0.3	0.6	0.2	0.7	0.0	0.0	0.0	0.2	0.1	0.0	0.0	Agropecuario
Pesquero	0.0	0.0	0.0	0.0	0.0	0.0	0.0	0.0	0.0	0.0	0.0	0.0	0.0	Pesquero
II. Productos No Tradicionales	13.1	14.9	13.5	18.1	21.6	15.4	19.0	17.9	16.1	14.8	14.7	12.4	17.4	II. Productos No Tradicionales
Agropecuario	0.1	0.1	0.3	0.3	0.2	0.2	0.4	0.3	0.4	0.2	0.1	0.2	0.2	Agropecuario
Maderas y Papeles	0.0	0.0	0.0	0.0	0.0	0.0	0.0	0.0	0.0	0.0	0.0	0.0	0.0	Maderas y Papeles
Metal-Mecánico	0.0	0.0	0.1	0.0	0.0	0.0	0.0	0.0	0.0	0.0	0.0	0.0	0.0	Metal-Mecánico
Minería No Metálica	0.0	0.0	0.0	0.0	0.0	0.0	0.0	0.0	0.0	0.0	0.0	0.0	0.0	Minería No Metálica
Pesquero	12.8	14.7	13.2	17.6	21.3	15.2	18.6	17.5	15.6	14.5	14.6	12.2	17.1	Pesquero
Químico	0.0	0.0	0.0	0.2	0.1	0.0	0.0	0.0	0.1	0.1	0.0	0.0	0.0	Químico
Resto de No Tradicionales	0.0	0.0	0.0	0.0	0.0	0.0	0.0	0.0	0.0	0.0	0.0	0.0	0.0	Resto de No Tradicionales
Sidero-Metalúrgico y Joyería	0.0	0.0	0.0	0.0	0.0	0.0	0.0	0.0	0.0	0.0	0.0	0.0	0.0	Sidero-Metalúrgico y Joyería
Textil	0.1	0.0	0.0	0.0	0.0	0.0	0.0	0.0	0.0	0.0	0.0	0.0	0.1	Textil
TOTAL EXPORTACIONES	13.1	15.0	13.9	18.7	21.9	16.1	19.0	17.9	16.1	15.0	14.8	12.4	17.4	TOTAL EXPORTACIONES

1/ Cifras preliminares

FUENTE: SUNAT

ELABORACIÓN: BCRP SUCURSAL PIURA. Departamento de Estudios Económicos



ANEXO 4

**TUMBES: EXPORTACIONES DE PRODUCTOS NO TRADICIONALES 1/
(Millones de US\$)**

TIPO	2013				2014									TIPO	
	SEP	OCT	NOV	DIC	ENE	FEB	MAR	ABR	MAY	JUN	JUL	AGO	SEP		
Arroz	0.0	0.0	0.0	0.0	0.0	0.0	0.0	0.0	0.0	0.0	0.0	0.0	0.0	0.0	Arroz
Bananas tipo "cavendish valery"	0.1	0.1	0.1	0.1	0.1	0.2	0.3	0.2	0.3	0.2	0.1	0.2	0.2	0.2	Bananas tipo "cavendish valery"
Legumbres (frijoles, cebollas, ajos, aceitunas)	0.0	0.0	0.2	0.1	0.1	0.0	0.0	0.1	0.0	0.0	0.0	0.0	0.0	0.0	Legumbres (frijoles, cebollas, ajos, aceitunas)
Otros prod.agropec. no tradicionales	0.0	0.0	0.0	0.1	0.0	0.0	0.0	0.0	0.0	0.0	0.0	0.0	0.0	0.0	Otros prod.agropec. no tradicionales
AGROPECUARIOS	0.1	0.1	0.3	0.3	0.2	0.2	0.4	0.3	0.4	0.2	0.1	0.2	0.2	0.2	AGROPECUARIOS
Colas de langostinos congeladas	7.9	8.8	5.4	12.1	14.1	9.9	12.9	12.8	12.0	11.6	11.0	7.5	12.4	12.4	Colas de langostinos congeladas
Conchas de abanico	3.0	3.1	3.3	2.1	2.9	1.6	1.6	0.7	1.5	0.8	1.2	2.2	1.3	1.3	Conchas de abanico
Langostinos	1.5	2.7	3.6	2.5	2.9	1.8	2.5	2.6	1.1	1.3	2.0	2.3	3.0	3.0	Langostinos
Pota	0.3	0.1	0.3	0.3	0.0	0.2	0.6	0.8	0.6	0.5	0.4	0.2	0.4	0.4	Pota
Pescado congelado	0.1	0.0	0.2	0.3	0.0	0.1	0.2	0.2	0.2	0.2	0.0	0.0	0.0	0.0	Pescado congelado
Otros prod.pesqueros no tradicionales	0.1	0.0	0.5	0.5	1.2	1.0	0.3	0.0	0.0	0.0	0.0	0.0	0.0	0.0	Otros prod.pesqueros no tradicionales
PESQUEROS	12.8	14.7	13.2	17.6	21.1	14.7	18.1	17.0	15.5	14.3	14.6	12.2	17.1	17.1	PESQUEROS
TOTAL	13.0	14.8	13.5	17.9	21.3	14.8	18.5	17.3	15.9	14.5	14.7	12.3	17.3	17.3	TOTAL

1/ Cifras preliminares

FUENTE: SUNAT

ELABORACIÓN: BCRP SUCURSAL PIURA. Departamento de Estudios Económicos



ANEXO 5

**TUMBES: IMPORTACIONES POR USO O DESTINO ECONOMICO 1/
(Millones de US\$)**

RUBROS	2 013				2 014									RUBROS
	SEP	OCT	NOV	DIC	ENE	FEB	MAR	ABR	MAY	JUN	JUL	AGO	SEP	
I. Bienes de consumo	4.0	7.9	7.7	4.6	5.3	3.9	3.1	4.5	4.0	4.2	3.9	6.4	5.0	I. Bienes de consumo
Bienes de consumo no duradero	1.3	3.3	4.1	1.6	1.2	1.3	0.8	0.5	0.4	0.8	0.4	0.6	0.9	Bienes de consumo no duradero
Bienes de consumo duradero	2.7	4.6	3.5	3.0	4.1	2.5	2.4	4.0	3.6	3.4	3.5	5.8	4.2	Bienes de consumo duradero
II. Insumos	3.4	3.0	2.9	2.7	3.6	3.2	3.7	4.1	4.1	2.9	2.7	3.5	4.2	II. Insumos
Combustibles,lubricantes y prod. conexos	0.1	0.1	0.1	0.0	0.0	0.1	0.0	0.1	0.0	0.1	0.0	0.0	0.1	Combustibles,lubricantes y prod. conexos
Materia prima para la agricultura	1.1	0.7	0.9	0.6	1.2	0.8	1.0	1.1	0.8	0.5	0.6	0.8	1.3	Materia prima para la agricultura
Materia prima para la industria	2.3	2.2	1.9	2.1	2.4	2.3	2.7	3.0	3.2	2.3	2.1	2.6	2.9	Materia prima para la industria
III. Bienes de capital y materiales de construcción	0.7	1.7	1.0	1.0	0.6	1.7	1.0	0.4	1.4	1.9	2.4	1.2	1.0	III. Bienes de capital y materiales de construcción
Para la construcción	0.0	0.0	0.1	0.0	0.0	0.0	0.0	0.1	0.0	0.0	0.1	0.0	0.0	Para la construcción
Para la agricultura	0.3	1.1	0.5	0.9	0.5	1.0	0.9	0.1	1.1	0.5	1.5	1.0	0.2	Para la agricultura
Para la industria	0.0	0.2	0.3	0.0	0.0	0.6	0.0	0.0	0.0	1.3	0.3	0.0	0.3	Para la industria
Equipo de Transporte	0.4	0.4	0.1	0.1	0.1	0.0	0.1	0.3	0.2	0.1	0.5	0.2	0.5	Equipo de Transporte
IV.Otros bienes	0.0	0.0	0.0	0.0	0.0	0.0	0.0	0.0	0.0	0.0	0.0	0.0	0.0	IV.Otros bienes
TOTAL	8.2	12.5	11.5	8.2	9.5	8.8	7.9	9.0	9.5	9.0	9.0	11.0	10.3	TOTAL

1/ Cifras preliminares

FUENTE: SUNAT

ELABORACIÓN: BCRP SUCURSAL PIURA. Departamento de Estudios Económicos



ANEXO 6

TUMBES: INGRESOS CORRIENTES DEL GOBIERNO CENTRAL
(Millones de nuevos soles)

	2 013				2 014									
	SEP	OCT	NOV	DIC	ENE	FEB	MAR	ABR	MAY	JUN	JUL	AGO	SEP	
I. Ingresos Tributarios	9	11	11	12	11	12	10	12	10	10	9	11	13	I. Ingresos Tributarios
1. Impuestos a los ingresos	2	3	2	3	3	3	3	4	2	2	2	4	3	1. Impuestos a los ingresos
-Personas Naturales	1	1	1	1	1	1	1	1	1	1	1	1	1	-Personas Naturales
-Personas Jurídicas	1	2	1	2	1	2	2	2	1	1	1	2	2	-Personas Jurídicas
-Regularización	0	0	0	0	0	0	1	2	0	0	0	1	1	-Regularización
2. Impuestos a la Importación	0	0	0	0	0	0	0	0	0	0	0	0	0	2. Impuestos a la Importación
3. Impuestos General a las Ventas	6	7	8	7	7	8	6	7	7	6	6	6	8	3. Impuestos General a las Ventas
-Operaciones Internas	2	2	2	3	3	3	2	3	2	2	2	2	3	-Operaciones Internas
-Operaciones Externas	4	6	6	4	4	5	3	4	5	4	4	4	5	-Operaciones Externas
4. Impuestos Selectivo al Consumo	0	0	0	0	0	0	0	0	0	0	0	0	0	4. Impuestos Selectivo al Consumo
5. Otros ingresos tributarios	1	1	1	2	1	1	1	1	1	1	1	1	1	5. Otros ingresos tributarios
II. Ingresos No Tributarios	0	0	0	0	0	0	0	0	0	0	0	0	0	II. Ingresos No Tributarios
INGRESOS CORRIENTES (I+II)	9	11	11	12	11	12	10	12	10	10	9	11	13	INGRESOS CORRIENTES (I+II)

FUENTE: SUNAT

ELABORACIÓN: BCRP SUCURSAL PIURA. Departamento de Estudios Económicos



ANEXO 7

TUMBES: GASTOS NO FINANCIEROS DEL GOBIERNO NACIONAL
(Millones de nuevos soles)

	2013				2014									
	SEP	OCT	NOV	DIC	ENE	FEB	MAR	ABR	MAY	JUN	JUL	AGO	SET	
GASTOS NO FINANCIEROS	20	19	24	44	15	17	17	18	21	21	19	25	22	GASTOS NO FINANCIEROS
a. GASTOS CORRIENTES	13	15	14	21	14	14	14	15	16	17	15	22	16	a. GASTOS CORRIENTES
1. Personal y obligaciones sociales	8	8	8	11	8	7	8	8	8	8	10	8	8	1. Personal y obligaciones sociales
2. Pensiones y otras prestaciones sociales	0	1	0	1	0	1	1	1	0	0	1	1	0	2. Pensiones y otras prestaciones sociales
3. Bienes y servicios	3	4	4	6	3	4	4	3	5	5	4	7	6	3. Bienes y servicios
4. Donaciones y transferencias	1	0	1	0	0	1	1	1	2	0	1	1	1	4. Donaciones y transferencias
5. Otros gastos	0	2	1	3	2	1	0	2	0	4	0	5	1	5. Otros gastos
b. GASTOS DE CAPITAL	7	4	9	23	1	3	3	3	5	3	3	3	5	b. GASTOS DE CAPITAL
1. Adquisición de activos no financieros	7	4	9	17	1	3	3	3	5	3	3	3	5	1. Adquisición de activos no financieros
2. Otros gastos de capital	0	0	0	6	0	0	0	0	0	0	0	0	0	2. Otros gastos de capital

FUENTE: Ministerio de Economía y Finanzas.

ELABORACIÓN: BCRP Sucursal Piura. Departamento de Estudios Económicos



ANEXO 8

TUMBES: GASTOS NO FINANCIEROS DEL GOBIERNO REGIONAL
(Millones de nuevos soles)

	2013				2014									
	SEP	OCT	NOV	DIC	ENE	FEB	MAR	ABR	MAY	JUN	JUL	AGO	SEP	
GASTOS NO FINANCIEROS	21	47	49	26	54	43	35	26	21	19	34	45	24	GASTOS NO FINANCIEROS
a. GASTOS CORRIENTES	18	39	2	24	27	21	18	19	21	20	25	38	14	a. GASTOS CORRIENTES
1. Personal y obligaciones sociales	13	32	-4	9	22	14	11	14	14	14	17	29	9	1. Personal y obligaciones sociales
2. Pensiones y otras prestaciones sociales	2	2	1	2	2	2	2	1	2	1	2	2	1	2. Pensiones y otras prestaciones sociales
3. Bienes y servicios	3	4	4	12	3	4	5	4	5	4	5	7	3	3. Bienes y servicios
4. Donaciones y transferencias	0	0	0	0	0	0	0	0	0	0	0	0	0	4. Donaciones y transferencias
5. Otros gastos	0	1	0	1	0	1	0	0	0	0	0	0	0	5. Otros gastos
b. GASTOS DE CAPITAL	3	7	47	2	27	22	18	7	0	0	9	7	11	b. GASTOS DE CAPITAL
1. Adquisición de activos no financieros	3	7	47	2	27	22	18	6	0	0	9	7	11	1. Adquisición de activos no financieros
2. Otros gastos de capital	0	0	0	0	0	0	0	1	0	0	0	0	0	2. Otros gastos de capital

FUENTE: Ministerio de Economía y Finanzas.

ELABORACIÓN: BCRP Sucursal Piura. Departamento de Estudios Económicos

ANEXO 9

TUMBES: GASTOS NO FINANCIEROS DE LOS GOBIERNOS LOCALES
(Millones de nuevos soles)

	2013				2014									
	SEP	OCT	NOV	DIC	ENE	FEB	MAR	ABR	MAY	JUN	JUL	AGO	SEP	
GASTOS NO FINANCIEROS	18	24	23	31	10	20	20	21	20	19	23	18	24	GASTOS NO FINANCIEROS
a. GASTOS CORRIENTES	6	7	7	9	5	7	8	7	8	8	9	7	9	a. GASTOS CORRIENTES
1. Personal y obligaciones sociales	2	2	2	2	3	2	2	2	2	2	3	2	2	1. Personal y obligaciones sociales
2. Pensiones y otras prestaciones sociales	1	0	1	1	0	0	0	0	0	0	0	1	0	2. Pensiones y otras prestaciones sociales
3. Bienes y servicios	4	5	4	6	2	4	6	5	5	5	6	4	6	3. Bienes y servicios
4. Donaciones y transferencias	0	0	0	0	0	0	0	0	0	0	0	0	0	4. Donaciones y transferencias
5. Otros gastos	0	0	0	0	0	0	0	0	0	0	0	0	0	5. Otros gastos
b. GASTOS DE CAPITAL	12	17	16	22	5	13	12	14	13	11	15	11	15	b. GASTOS DE CAPITAL
1. Adquisición de activos no financieros	12	17	16	22	5	13	12	13	12	10	14	10	14	1. Adquisición de activos no financieros
2. Otros gastos de capital	0	0	0	0	0	0	0	1	0	1	0	1	0	2. Otros gastos de capital

FUENTE: Ministerio de Economía y Finanzas.

ELABORACIÓN: BCRP Sucursal Piura. Departamento de Estudios Económicos



ANEXO 10

**TUMBES: CARTERA PESADA EN EL SISTEMA FINANCIERO 1/
(En porcentajes)**

ENTIDADES FINANCIERAS	2013					2014								ENTIDADES FINANCIERAS
	AGO	SEP	OCT	NOV	DIC	ENE	FEB	MAR	ABR	MAY	JUN	JUL	AGO	
A. BANCO DE LA NACIÓN	0.4	0.5	0.5	0.6	0.6	0.6	0.5	0.5	0.5	0.5	0.5	0.6	0.6	A. BANCO DE LA NACIÓN
B. EMPRESAS BANCARIAS	5.9	6.4	6.8	7.0	7.1	7.3	7.6	6.7	6.7	6.6	7.5	7.3	1.0	B. EMPRESAS BANCARIAS
Agrobanco	0.6	0.4	0.7	0.6	0.5	0.2	0.3	0.3	0.8	0.7	0.7	0.6	7.4	Agrobanco
C. INSTITUCIONES DE MICROFINANZAS	3.5	3.6	3.7	3.3	3.4	7.2	7.9	7.9	7.9	8.1	8.2	7.4		C. INSTITUCIONES DE MICROFINANZAS
Cajas municipales	7.1	7.2	7.9	6.2	6.0	7.3	8.0	7.9	7.9	8.4	7.8	7.9	7.7	Cajas municipales
Cajas rurales	0.0	0.0	0.0	0.0	0.0	0.0	0.0	0.0	0.0	0.0	0.0	0.0	0.0	Cajas rurales
Edpyme	1.4	1.5	1.4	1.5	1.9	1.8	2.1	2.6	2.7	3.2	2.9	3.0	3.2	Edpyme
Empresas financieras	5.4	5.6	5.6	5.6	6.2	6.3	7.1	6.9	6.5	6.4	6.2	5.7	5.9	Empresas financieras
TOTAL	5.8	6.0	6.4	5.9	5.9	6.5	6.9	6.5	6.4	6.5	6.7	6.6	6.6	TOTAL

1/ Cifras preliminares

FUENTE: Superintendencia de Banca, Seguros y AFP (SBS)

ELABORACIÓN: BCRP SUCURSAL PIURA. Departamento de Estudios Económicos