

BANCO CENTRAL DE RESERVA DEL PERÚ
SUCURSAL PIURA



TUMBES: Síntesis de Actividad Económica
Junio 2014¹

Departamento de Estudios Económicos

El Banco Central de Reserva del Perú (BCRP) ha considerado presentar un conjunto de indicadores sectoriales de actividad económica con la finalidad de poder realizar el seguimiento del desempeño de la economía departamental. Para el sector real, se ha utilizado el Valor Bruto de Producción a precios del año 2007 para los sectores disponibles. Cabe señalar que a partir de enero 2014, el Instituto Nacional de Estadística (INEI) ha realizado el cambio de año base (de 1994 a 2007) para la construcción del Producto Bruto Interno (PBI) nacional, estando en elaboración la desagregación departamental. En la medida que se publique referida información, el BCRP volvería a elaborar para cada departamento un indicador agregado de actividad económica.

¹ En el presente informe participaron Mario Alvarado Tabacchi, María Alama Salazar, Bersabeth Palacios Patrón y Kiel Arroyo Labán.

ÍNDICE

	<i>Página</i>
RESUMEN EJECUTIVO.....	3
I. ACTIVIDAD PRODUCTIVA.....	5
1. Actividad primaria.....	5
1.1 Sector agropecuario.....	5
1.2 Sector pesca	6
2. Otros indicadores sectoriales.....	6
2.1 Sector manufactura.....	6
2.2 Sector construcción.....	7
2.3 Arribos a los establecimientos de hospedaje.....	7
II. SECTOR EXTERNO	8
1. Exportaciones.....	8
III. ASPECTOS LABORALES	9
1. Empleo	9
IV. CRÉDITO Y DEPÓSITOS.....	10
1. Crédito.....	10
2. Depósitos	11
V. GASTO PÚBLICO NO FINANCIERO	12
1. Gasto corriente no financiero	12
2. Gasto de capital	13
VI. ANEXOS	15

RESUMEN EJECUTIVO

Principales hechos de importancia

- En junio, las **actividades primarias** mostraron un comportamiento mixto. Así, el sector agropecuario se expandió en 16,5 por ciento respecto de análogo mes del año previo, en tanto que el sector pesquero se contrajo en 3,7 por ciento.
- En cuanto a los **otros indicadores de actividad económica** en la región, creció la manufactura primaria (58,9 por ciento interanual), los despachos de cemento (49,1 por ciento), los arribos a establecimientos hospedaje (86,3 por ciento) y el crédito (4,8 por ciento); por el contrario, se contrajo la inversión pública (-63,1 por ciento).
- En el mes, la empresa de capitales indios Top Rank anunció sus planes de construir el *strip center* Star Plaza. El inicio de este proyecto lo constituyó la inauguración de un Cinestar, el cual cuenta con seis salas digitales, una de ellas con tecnología 3D. Asimismo, se espera que para agosto las firmas gastronómicas abran sus puertas en el centro comercial mientras que Divermax será el operador de juegos para niños.

Actividad primaria

- En junio, la **actividad agropecuaria** creció en 16,5 por ciento respecto de análogo mes del año pasado, por la expansión de la producción agrícola (15,9 por ciento) y pecuaria (11,8 por ciento). El desempeño positivo del subsector agrícola radicó en la mayor producción de arroz (19,7 por ciento) y plátano (42,8 por ciento), los cuales constituyen los principales cultivos regionales.
- En el mes bajo análisis, la **actividad pesquera** se contrajo en 3,7 por ciento interanual, por el menor desembarque para congelado (-1,0 por ciento) y fresco (-16,7 por ciento).

Otros indicadores de actividad económica

- En junio, la **manufactura primaria** creció 58,9 por ciento respecto de análogo mes del año pasado. Este comportamiento se explica por la expansión en el procesamiento de cola de langostino (64,6 por ciento) y pescado congelado (77,8 por ciento).
- En el mes bajo análisis, los **despachos de cemento** se expandieron en 49,1 por ciento con relación a análogo período del año previo, merced al dinamismo de la inversión privada inmobiliaria.
- El número de **arribos a establecimientos de hospedaje** se incrementó en 86,3 por ciento interanual, sustentado en la dinamización del turismo de playas en medio de condiciones climáticas favorables a éste (clima cálido y calentamiento de aguas marinas).
- El **crédito** aumentó 4,8 por ciento interanual. En particular, el crédito de consumo e hipotecario registraron crecimientos de 4,0 y 14,2 por ciento, respectivamente.
- Por su parte, la **inversión pública**, correspondiente a los tres niveles de gobierno, totalizó S/.13,3 millones, siendo menor en 63,1 por ciento a la de similar mes del año anterior. Este desempeño obedeció a la contracción en el gasto de todas las instancias de gobierno y, en particular, del Gobierno Regional.

CUADRO N° 1
OTROS INDICADORES DE ACTIVIDAD ECONÓMICA
 (Variación % respecto a similar mes del año anterior)

	Ene.14	Feb.14	Mar.14	Abr.14	May.14	Jun.14
Producción industrial 1/	↑ 72.2	↑ 40.4	↑ 23.7	↓ -22.7	↑ 28.2	↑ 58.9
Despachos de cemento 1/	↓ -13.9	↑ 5.4	↓ -1.2	↑ 9.2	↓ -13.8	↑ 49.1
Arribos a establecimientos de hospedaje	↑ 7.5	↑ 38.2	↑ 66.7	↑ 11.4	↑ 94.5	↑ 86.3
Crédito total 2/	↑ 6.2	↑ 4.1	↑ 6.4	↑ 5.7	↑ 4.1	↑ 4.8
Crédito de consumo 2/	↑ 11.0	↑ 5.4	↑ 11.6	↑ 6.8	↑ 15.7	↑ 4.0
Crédito hipotecario 2/	↑ 21.2	↑ 21.6	↑ 21.9	↑ 6.9	↑ 16.2	↑ 14.2
Inversión pública 1/	↑ 113.2	↑ 17.3	↓ -22.6	↑ 23.3	↓ -43.4	↓ -63.1

1/ En términos reales.

2/ En términos nominales.

Fuentes: PRODUCE, Cementos Pacasmayo, SBS y MEF.

I. ACTIVIDAD PRODUCTIVA

1. Actividad primaria

1.1 Sector agropecuario

- En junio, la actividad agropecuaria creció en 16,5 por ciento respecto de análogo mes del año pasado, por la expansión de la producción agrícola (15,9 por ciento) y pecuaria (11,8 por ciento).
- El desempeño positivo mensual del subsector agrícola radicó en la mayor producción de arroz (19,7 por ciento) y plátano (42,8 por ciento), los cuales constituyen los principales cultivos regionales. Con relación al primero de estos productos, cabe señalar que en junio se iniciaron las cosechas respectivas de la campaña grande.

CUADRO N° 2
SECTOR AGROPECUARIO 1/
(Toneladas)

Subsectores	Estructura Porcentual 2012 2/	JUNIO			ENERO-JUNIO		
		2013	2014	Var. %	2013	2014	Var. %
AGRÍCOLA	82.30			15.9			28.3
Orientada al mercado externo y agroindustria 2/	28.26			4.0			15.3
Cacao	0.96	43	41	-5.8	288	290	0.9
Mango	0.24	0	0	n.d.	203	374	84.0
Plátano	25.77	9 190	13 127	42.8	56 488	69 125	22.4
Maíz amarillo duro	1.29	2 705	246	-90.9	3 059	712	-76.7
Orientada al mercado interno 2/	54.04			19.9			39.7
Arroz	48.04	30 261	36 211	19.7	46 434	70 600	52.0
Frijol caupí	0.42	9	1	-90.7	9	1	-90.7
Limón	4.21	1 596	1 913	19.8	12 086	10 992	-9.0
Maíz choclo	0.85	306	224	-26.8	982	930	-5.3
Melón	0.09	16	0	-100.0	56	21	-62.6
Soya	0.02	3	5	71.2	19	28	48.6
Yuca	0.41	36	329	814.8	446	895	100.7
PECUARIO	17.70			11.8			-11.5
Carne de Ave 4/	0.69	12	12	2.4	74	72	-2.3
Huevo	0.09	4	4	0.5	24	22	-7.3
Carne de vacuno 4/	8.73	114	136	19.0	620	621	0.2
Leche	0.34	65	68	4.6	443	336	-24.1
Carne de Ovino 4/	1.27	11	10	-8.9	71	54	-24.3
Carne de Porcino 4/	4.83	93	92	-1.3	670	437	-34.8
Carne de Caprino 4/	1.75	23	28	21.2	148	151	2.1
SECTOR AGROPECUARIO	100.00			16.5			21.9

1/ Cifras preliminares

2/ A precios de 2007

3/ En puntos porcentuales

4/ Peso neto

Fuente: Ministerio de Agricultura y Riego

Elaboración: BCRP, Sucursal Piura. Departamento de Estudios Económicos

- En el primer semestre, el sector se expandió en 21,9 por ciento respecto de análogo período del año anterior, siendo determinante el incremento en la producción de arroz (52,0 por ciento) y plátano (22,4 por ciento).
- En cuanto al avance de las siembras, correspondientes a la actual campaña agrícola, se han instalado un total de 17,7 mil hectáreas en el período agosto 2013 - junio 2014, lo que implica 0,7 por ciento más respecto de similar lapso de la campaña anterior. Esto se explica por la mayor ejecución de arroz (3,9 por ciento de incremento), máxime después de que en marzo se superara la restricción hídrica que se venía afrontando. Cabe señalar, sin embargo, que junio es un mes en que típicamente se ejecutan escasas siembras.

CUADRO N° 3
SUPERFICIE SEMBRADA
(Hectáreas)

CULTIVO	CAMPAÑA AGRÍCOLA 2/		Variación	
	2012 - 2013	2013 - 2014	Absoluta	Porcentual
CULTIVOS TRANSITORIOS	16 923	17 155	232	1.4
Arroz	14 963	15 539	577	3.9
Frijol Caupí	233	18	- 215	-92.4
Maíz Amarillo Duro	1 128	1 026	- 102	-9.0
Maíz Choclo	355	275	- 80	-22.5
Soya	30	43	13	43.1
Yuca	120	122	3	2.4
Otros	96	132	36	37.7
CULTIVOS PERMANENTES	653	553	- 100	-15.3
Cacao	39	16	- 23	-59.8
Limón	175	247	72	41.1
Mango	0	1	1	n.d.
Plátano	440	290	- 150	-34.0
Total	17 576	17 708	132	0.7

1/ Cifras preliminares

2/ De agosto a junio

FUENTE: MINAGRI

1.2 Sector pesca

- En junio, la actividad pesquera se contrajo en 3,7 por ciento respecto a similar mes del año pasado, por el menor desembarque para congelado (-1,0 por ciento) y fresco (-16,7 por ciento). No obstante, en el primer semestre hubo una expansión del 6,4 por ciento explicada por la mayor extracción de especies para congelado (2,1 por ciento) y fresco (32,3 por ciento).

CUADRO N° 4
SECTOR PESCA 1/
(En toneladas)

DESTINO	JUNIO			ENERO - JUNIO		
	2013	2014	Var % 1/	2013	2014	Var % 1/
Consumo Humano Directo						
Congelado	2 502	2 476	-1.0	16 021	16 358	2.1
Curado	0	0	n.d.	25	6	-77.6
Fresco	685	570	-16.7	3 805	5 033	32.3
TOTAL			-3.7			6.4

1/ A precios de 2007. Cifras preliminares.

Fuente: Ministerio de la Producción; Gerencia Regional de la Producción - Tumbes

Elaboración: BCRP Sucursal Piura. Departamento de Estudios Económicos

2. Otros indicadores sectoriales

2.1 Sector manufactura

- En junio, la manufactura primaria creció 58,9 por ciento respecto de análogo mes del año pasado. Este comportamiento se explica por la expansión en el procesamiento de cola de langostino (64,6 por ciento) y pescado congelado (77,8 por ciento). En lo que va del año, el crecimiento sectorial fue del 31,1 por ciento.



CUADRO N° 5
SECTOR MANUFACTURA 1/
 (Variación % real respecto a similar periodo del año anterior)

Ramas de actividad	Estructura		
	porcentual	JUNIO	ENERO-JUNIO
	2012 2/		
MANUFACTURA PRIMARIA	100.0	58.9	19.6
Derivados pesqueros	100.0	58.9	31.1
SECTOR MANUFACTURA	100.0	58.9	31.1

1/ Cifras preliminares.

2/ A precios de 2007.

Fuente: INEI

2.2 Sector construcción

- En el mes bajo análisis, los despachos de cemento se expandieron en 49,1 por ciento con relación a análogo período del año previo, merced al dinamismo de la inversión privada inmobiliaria. En el primer semestre, tales despachos mostraron un incremento del 4,4 por ciento respecto de similar lapso del año pasado.

GRÁFICO N° 1
CRECIMIENTO DE LOS DESPACHOS DE CEMENTO
 (Variación % real respecto a similar mes del año anterior)

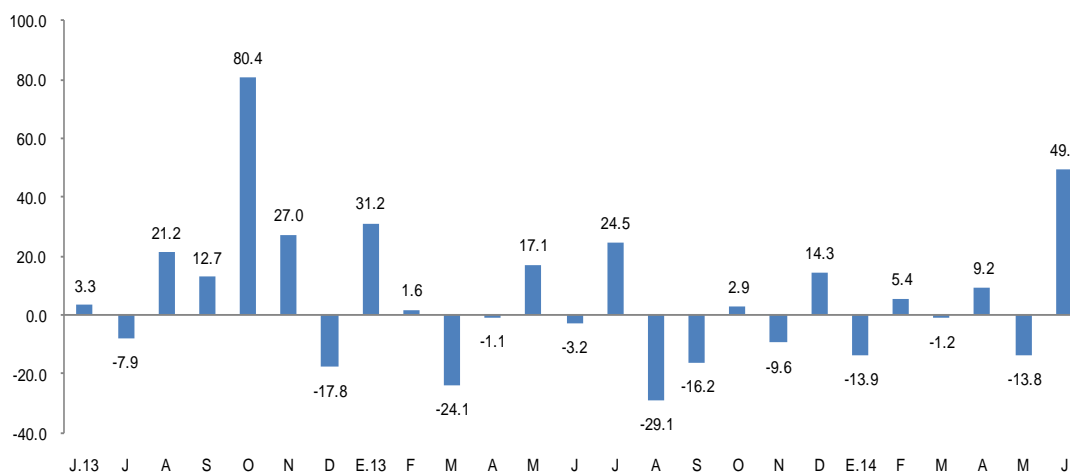

FUENTE: BCRP Sucursal Piura en base a información de Cementos Pacasmayo S.A.A

2.3 Arribos a los establecimientos de hospedaje

- En junio, el número de arribos a establecimientos de hospedaje se incrementó en 86,3 por ciento respecto de similar mes del año anterior, sustentado en la dinamización del turismo de playas en medio de condiciones climáticas favorables a éste (clima cálido y calentamiento de aguas marinas). Al respecto, se observó el aumento de los visitantes nacionales (75,1 por ciento) y extranjeros (170,2 por ciento). En el primer semestre, el número de arribos se expandió en 23,4 por ciento.

GRÁFICO N° 2
CRECIMIENTO DE ARRIBOS A ESTABLECIMIENTOS DE HOSPEDAJE
(Variación %)

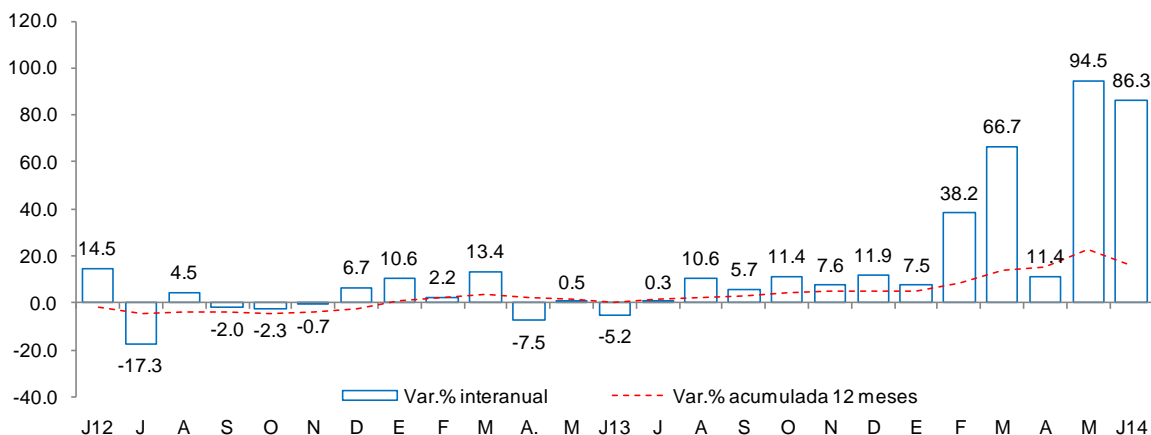

Fuente: Encuesta Mensual a Establecimientos de Hospedaje Temporal- MINCETUR

II. SECTOR EXTERNO

1. Exportaciones

- En junio, las exportaciones de Tumbes fueron de US\$ 14,8 millones; es decir, 15,7 por ciento más que las registradas en igual mes del año pasado, básicamente por el aumento de las ventas de productos no tradicionales (15,0 por ciento), cuya importancia relativa pasó a ser del 98,6 por ciento dentro del conjunto de exportaciones de la región.
- En el caso de los productos no tradicionales (US\$ 14,6 millones), destacó la venta de colas de langostinos congelados (US\$ 11,6 millones) con un incremento interanual de 88,2 por ciento, debido a un buen manejo de esta especie en cautiverio y por un desempeño favorable del mercado externo; asimismo, cabe señalar que algunas empresas langostineras han realizado recientemente inversiones en ampliación y modernización de sus plantas y pozas de cultivo, siendo éste señaladamente el caso de Ecosac y Marinazul. De otro lado, los envíos de banano orgánico registraron un aumento mensual del 23,5 por ciento.

CUADRO N° 6
EXPORTACIONES POR GRUPO DE PRODUCTOS 1/
(Valor FOB en millones de US\$)

	Estructura % 2013	JUNIO			ENERO-JUNIO		
		2013	2014	Var %	2013	2014	Var %
PRODUCTOS TRADICIONALES	3.3%	0.1	0.2	76.8	3.9	1.2	-65.9
Agropecuario	3.3%	0.1	0.2	76.8	3.9	1.2	-69.8
PRODUCTOS NO TRADICIONALES	96.7%	12.7	14.6	15.0	70.5	104.5	48.2
Agropecuario	5.5%	2.0	0.2	-88.5	7.2	1.7	-76.8
Pesquero	90.4%	10.6	14.3	35.3	62.7	102.5	63.4
Otros	0.8%	0.1	0.1	-12.0	0.6	0.3	-46.0
TOTAL EXPORTACIONES	100.0%	12.8	14.8	15.7	74.4	105.7	42.2

1/ Cifras preliminares

Fuente: SUNAT

Elaboración: BCRP Sucursal Piura. Departamento de Estudios Económicos

- En el primer semestre, las exportaciones fueron de US\$ 105,7 millones, lo que significó un repunte del 42,2 por ciento en relación con similar período del año 2013 merced al notable dinamismo de las ventas de colas de langostino que más que se duplicaron respecto de análogo período del año anterior, pasando a representar el 71,1 por ciento de las exportaciones del departamento.
- Los principales destinos de las exportaciones fueron Estados Unidos (68,1 por ciento), España (12,8 por ciento), Francia (5,7 por ciento), Corea del Sur (2,1 por ciento), Italia (1,6 por ciento), Rusia y Japón (1,1 por ciento cada uno).

III. ASPECTOS LABORALES

1. Empleo

- En junio, el empleo en la ciudad de Tumbes, en empresas privadas formales de 10 a más trabajadores, se incrementó en 2,1 por ciento con relación a análogo mes del año anterior. Este comportamiento se debió a la mayor contratación de trabajadores en los sectores extractivo (7,4 por ciento), comercio (2,2 por ciento) y transporte, almacenes y comunicaciones (5,7 por ciento).

CUADRO N° 7
CIUDAD DE TUMBES: ÍNDICE MENSUAL DE EMPLEO EN EMPRESAS PRIVADAS FORMALES DE 10 Y MÁS TRABAJADORES POR RAMA DE ACTIVIDAD ECONÓMICA 1/
 (Octubre 2010=100)

Sectores	Junio			Enero - Junio		
	2013	2014	Var.%	2013	2014	Var.%
Extractiva 2/	97.3	104.5	7.4	100.6	102.3	1.7
Industria manufacturera	-	-	-	-	-	-
Comercio	106.6	108.9	2.2	106.3	111.5	5.0
Transporte, almacenes y comunicaciones	112.5	118.9	5.7	112.1	117.5	4.8
Servicios 3/	108.8	106.6	-2.0	98.0	99.4	1.4
Total	105.3	107.5	2.1	100.9	103.6	2.7

Nota: La información corresponde al primer día de cada mes.

1/ Cifras preliminares.

2/ Conformada por las subramas agricultura, pesca y minería.

3/ Conformada por las subramas servicios prestados a empresas, restaurantes y hoteles, establecimientos financieros, enseñanza, servicios sociales y comunales; y electricidad, gas y agua.

Fuente: MTPE - Encuesta Nacional de Variación del Empleo (ENVME)

Elaboración: BCRP, Sucursal Piura. Departamento de Estudios Económicos.

GRÁFICO N°3
CIUDAD DE TUMBES: EMPLEO FORMAL URBANO EN EMPRESAS DE 10 Y MÁS TRABAJADORES
 (Variación % respecto a similar mes del año anterior)

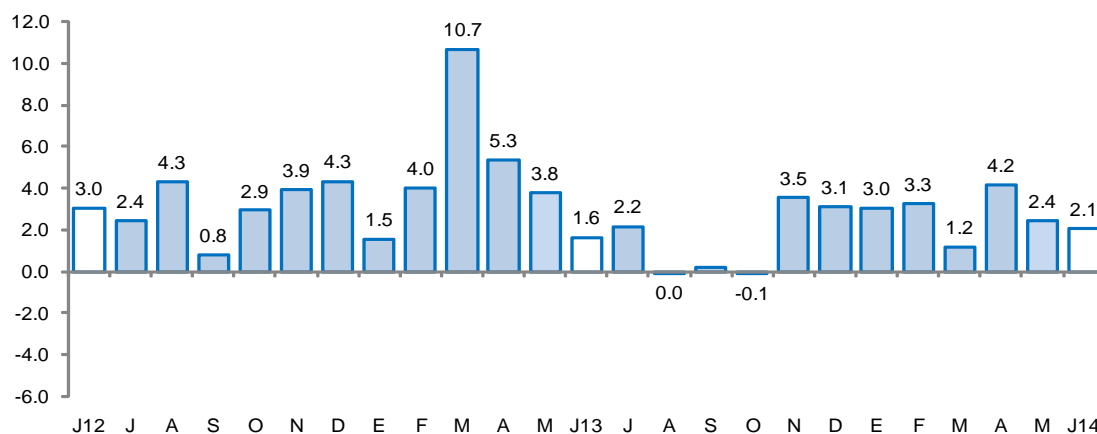

Fuente: Ministerio de Trabajo y Promoción del Empleo



IV. CRÉDITO Y DEPÓSITOS

1. Crédito

- El crédito aumentó 4,8 por ciento respecto a junio de 2013. Este desempeño obedeció fundamentalmente al incremento en las colocaciones del Banco de la Nación (24,5 por ciento) y de la banca múltiple (1,8 por ciento); además, Agrobanco otorgó préstamos a diferencia de similar mes del año pasado en que no lo hizo. El crédito en moneda nacional representó el 88,5 por ciento del total y se expandió en 6,1 por ciento interanual.
- Según tipo de crédito, destacó el de consumo que representó el 40,1 por ciento del total. En términos de crecimiento interanual, sobresalió el crédito corporativo y a la gran y mediana empresa (17,1 por ciento).

CUADRO Nº 8
CRÉDITO
(Saldos en millones de nuevos soles)

	Estructura % Junio 2014	Junio		Var.%
		2013	2014	
Banco de la Nación 1/	8.2	43.3	53.9	24.5
Agrobanco 2/	1.8	0.0	11.6	nd
Banca Múltiple	46.7	300.4	305.9	1.8
Instituciones no bancarias	43.3	281.2	283.6	0.8
Cajas municipales	71.4	214.2	202.4	-5.5
Edpymes	4.0	5.3	11.4	115.3
Financieras	24.6	61.8	69.8	12.9
TOTAL	100.0	625.0	655.0	4.8
Corporativo, gran y mediana empr	18.3	102.2	119.6	17.1
Pequeña empresa	24.5	164.1	160.4	-2.3
Microempresa	13.2	83.5	86.5	3.7
Consumo	40.1	252.7	262.8	4.0
Hipotecario	3.9	22.6	25.8	14.2
En moneda nacional	88.5	546.8	580.0	6.1
En moneda extranjera	11.5	78.2	75.0	-4.1

1/ No considera los créditos a las demás empresas del sistema financiero.

2/ Sólo considera los créditos de consumo e hipotecario.

3/ En base a la estructura porcentual de similar mes de 2013.

Fuente: Superintendencia de Banca, Seguros y AFP.

Elaboración: BCRP, Sucursal Piura. Departamento de Estudios Económicos.

GRÁFICO Nº 4
CRECIMIENTO DEL CRÉDITO 1/
(Variación % respecto a similar mes del año anterior)

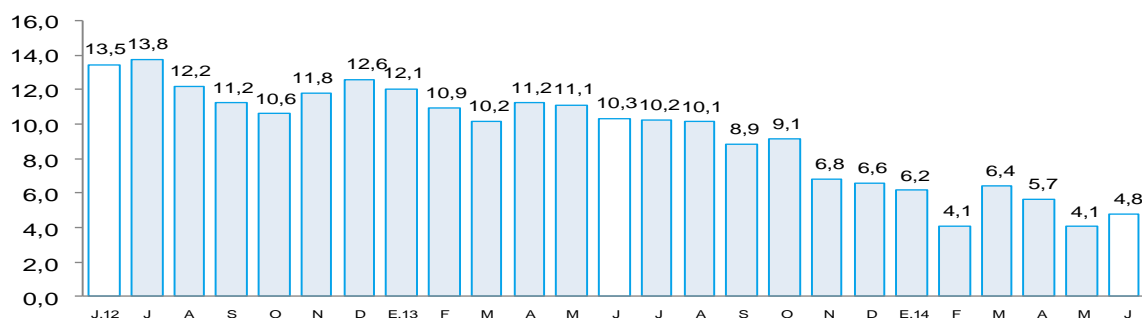

1/ Comprende banca múltiple, Banco de la Nación, Agrobanco, cajas municipales, cajas rurales, edpymes y financieras.

Fuente: Superintendencia de Banca, Seguros y AFP.

- La morosidad en junio fue de 6,5 por ciento; es decir, 0,4 puntos porcentuales más respecto al mismo mes de 2013. La morosidad en las instituciones no bancarias (8,2 por ciento) aumentó en 2,8 puntos porcentuales, mientras que en la banca múltiple (6,7 por ciento) disminuyó en 1,4 puntos porcentuales.

GRÁFICO N° 5
TASA DE MOROSIDAD
(Porcentaje)

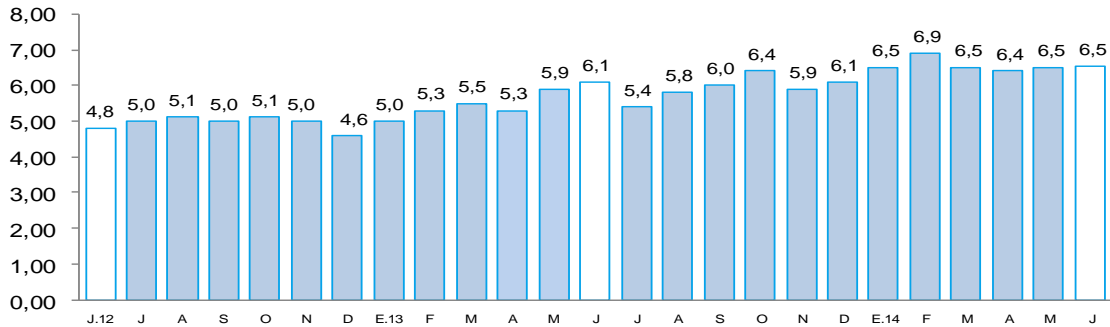

FUENTE: Superintendencia de Banca, Seguros y AFP (SBS).

ELABORACIÓN: BCRP - Sucursal Piura. Departamento de Estudios Económicos

2. Depósitos

- Los depósitos aumentaron 16,5 por ciento respecto a junio del año pasado, debido principalmente a la mayor captación de ahorros corrientes (22,5 por ciento interanual) y depósitos a la vista (16,6 por ciento). Los depósitos en moneda nacional representaron el 77,0 por ciento del total y se expandieron en 11,2 por ciento interanual; asimismo, las captaciones en moneda extranjera registraron un incremento del 38,6 por ciento.
- Por tipo de instituciones, los depósitos en la banca múltiple crecieron en 21,4 por ciento; mientras que en las instituciones no bancarias lo hicieron en 12,7 por ciento y en el Banco de la Nación, en 11,0 por ciento.

CUADRO N° 9
DEPÓSITOS
(Saldos en millones de nuevos soles)

	Estructura %	Junio		Var. %
	Junio 2014	2013	2014	
Banco de la Nación	18.7	43.5	48.3	11.0
Banca Múltiple	49.4	105.3	127.8	21.4
Instituciones no bancarias	32.0	73.4	82.7	12.7
Cajas municipales	94.6	69.3	78.3	13.0
Financieras	5.4	4.1	4.5	8.4
TOTAL	100.0	222.1	258.8	16.5
Vista	23.3	51.7	60.3	16.6
Ahorro	48.2	101.8	124.7	22.5
Aplazos	28.5	68.6	73.8	7.5
En moneda nacional	77.0	179.1	199.1	11.2
En moneda extranjera	23.0	43.0	59.6	38.6

1/ En base a la estructura porcentual de similar mes de 2013.

Fuente: Superintendencia de Banca, Seguros y AFP.

GRÁFICO Nº 6
CRECIMIENTO DE LOS DEPÓSITOS 1/
 (Variación % respecto a similar mes del año anterior)

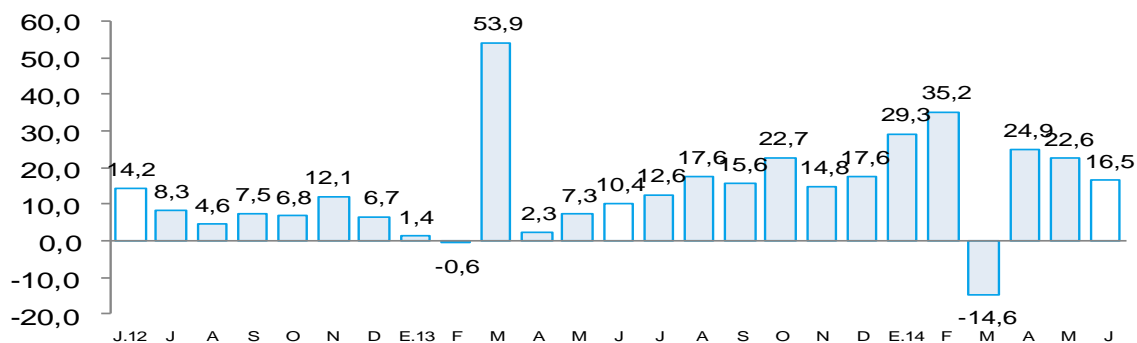

1/ Comprende banca múltiple, Banco de la Nación, Agrobanco, cajas municipales, cajas rurales y financieras.
 Fuente: Superintendencia de Banca, Seguros y AFP.

V. GASTO PÚBLICO NO FINANCIERO

1. Gasto corriente no financiero

- En junio, el gasto público corriente no financiero disminuyó en 4,4 por ciento interanual, en términos reales, debido al menor gasto del Gobierno Nacional (-3,9 por ciento) y del Gobierno Regional (-13,0 por ciento). En contraste, el gasto de los Gobiernos Locales se expandió en 24,5 por ciento.
- En el primer semestre, el gasto del sector público en remuneraciones, bienes y servicios retrocedió en 3,7 por ciento, debido al menor gasto del Gobierno Nacional (-6,4 por ciento) y del Gobierno Regional (-3,8 por ciento).

CUADRO Nº 10
GASTO PÚBLICO 1/ 2/
 (Millones de nuevos soles)

	JUNIO			ENERO - JUNIO		
	2013	2014	Var.%real	2013	2014	Var.%real
Gobierno Nacional	13.0	12.9	-3.9	74.6	72.2	-6.4
Gobierno Regional	20.2	18.2	-13.0	114.7	114.0	-3.8
Gobiernos Locales	5.7	7.4	24.5	37.6	39.8	2.1
TOTAL	38.9	38.5	-4.4	226.9	226.0	-3.7

1/ Información actualizada al 31 mayo de 2014.

2/ Comprende el gasto en remuneraciones y en bienes y servicios.

Fuente: Ministerio de Economía y Finanzas.

Elaboración: BCRP, Sucursal Piura. Departamento de Estudios Económicos.

2. Gasto de capital

- En junio, la inversión pública, correspondiente a los tres niveles de gobierno, totalizó S/.13,3 millones, siendo menor en 63,1 por ciento a la de similar mes del año pasado. Este desempeño obedeció a la contracción en el gasto de todas las instancias de gobierno y, en particular, del Gobierno Regional.

- En el primer semestre, la inversión pública se contrajo en 11,0 por ciento, a raíz de la menor ejecución en el Gobierno Nacional (-28,7 por ciento), Gobierno Regional (-8,6 por ciento) y Gobiernos Locales (-7,3 por ciento).
- En cuanto al avance de la inversión pública, lo ejecutado al mes de junio representa el 47,9 por ciento del Presupuesto Institucional Modificado (PIM). El Gobierno Nacional registra un avance de 26,4 por ciento; el Gobierno Regional, de 67,5 por ciento y los Gobiernos Locales, de 43,7 por ciento.

CUADRO Nº 11
INVERSIÓN PÚBLICA 1/ 2/
(Millones de nuevos soles)

	JUNIO			ENERO - JUNIO		
	2013	2014	Var.%real	2013	2014	Var.%real
Gobierno Nacional	4.6	3.2	-32.5	24.7	18.2	-28.7
Gobierno Regional	13.6	-0.2	-101.7	77.0	72.8	-8.6
Gobiernos Locales	16.9	10.4	-40.4	68.0	65.2	-7.3
Inversión Pública	35.0	13.3	-63.1	169.7	156.2	-11.0

1/ Información actualizada al 31 de mayo de 2014.

2/ Comprende la adquisición de activos no financieros.

Fuente: Ministerio de Economía y Finanzas.

Elaboración: BCRP, Sucursal Piura. Departamento de Estudios Económicos.

GRÁFICO Nº 7
CRECIMIENTO DE LA INVERSIÓN PÚBLICA 1/
(Variación % real)

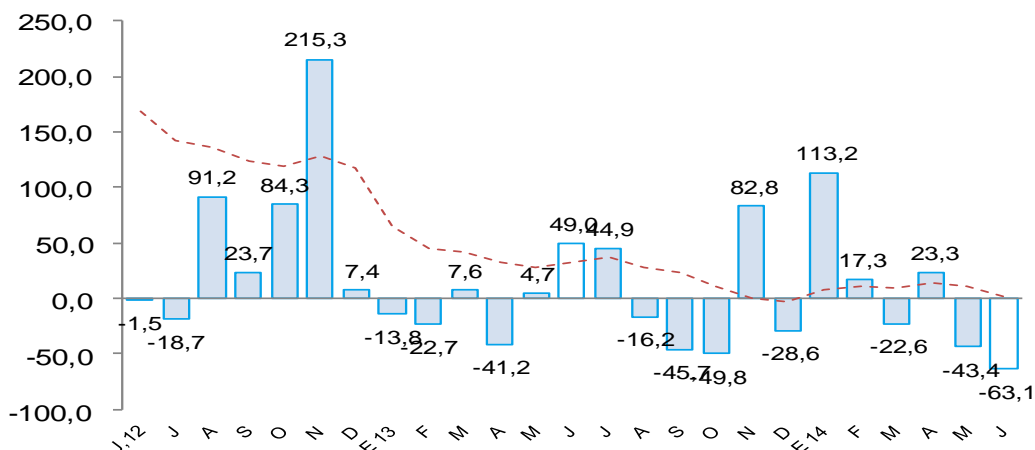

Fuente: Ministerio de Economía y Finanzas (MEF)

- La caída en la inversión del Gobierno Nacional obedeció a menores desembolsos en infraestructura agrícola (-25,0 por ciento), agua y saneamiento (-100,0 por ciento) e instalaciones educativas (-66,7 por ciento). Los principales gastos de capital de esta instancia de gobierno, en junio, correspondieron a obras en la Universidad Nacional de Tumbes (S/.1, 2 millones) y al mejoramiento de los puentes Canoas de Punta Sal y Caleta Grau (S/.0,6 millones).
- El Gobierno Regional, en el mes bajo análisis, asignó su mayor presupuesto a estudios de pre-inversión.



- Por su parte, la caída en la inversión de los Gobiernos Locales respondió a la menor ejecución de obras de agua y saneamiento (-59,6 por ciento) y de instalaciones médicas (-42,9 por ciento). Los principales proyectos que registraron avances durante el mes fueron los de mejoramiento de la infraestructura vial y peatonal (S/.3,0 millones) y de saneamiento urbano en el distrito de Canoas de Punta Sal (S/.2, 0 millones).

VI. ANEXOS

ANEXO 1

**TUMBES: PRODUCCIÓN AGROPECUARIA 1/
(TM)**

	2013							2014						
	JUN	JUL	AGO	SEP	OCT	NOV	DIC	ENE	FEB	MAR	ABR	MAY	JUN	
AGRÍCOLA														AGRÍCOLA
Arroz	30 261	22 334	2 002	0	0	0	32 053	32 053	2 336	0	0	0	36 211	Arroz
Cacao	43	47	48	63	48	58	50	67	17	67	46	52	41	Cacao
Frijol caupi	9	8	10	7	0	3	3	6	0	3	0	0	1	Frijol caupi
Limón	1 596	297	243	411	815	1 223	1 594	1 594	355	2 518	2 329	2 282	1 913	Limón
Maíz amarillo	2 705	290	59	32	6	62	79	20	12	30	26	378	246	Maíz amarillo
Maíz choclo	306	266	183	164	155	240	213	129	100	130	200	147	224	Maíz choclo
Mango	0	0	0	0	0	0	72	374	0	0	0	0	0	Mango
Melón	16	0	0	0	0	0	0	0	0	0	0	21	0	Melón
Plátano	9 190	9 214	9 045	8 762	9 578	9 861	10 455	10 941	11 437	11 465	10 855	11 301	13 127	Plátano
Soya	3	7	24	2	3	16	19	20	2	0	0	1	5	Soya
Tabaco	0	0	0	0	0	0	0	0	0	0	0	0	0	Tabaco
Yuca	36	127	65	23	342	429	80	168	0	216	72	110	329	Yuca
PECUARIO														PECUARIO
Carne de ave ^{2/}	12	12	11	11	11	11	12	11	12	15	13	12	12	Carne de ave ^{2/}
Carne de caprino ^{2/}	23	23	22	21	21	20	21	24	24	14	27	25	28	Carne de caprino ^{2/}
Carne de ovino ^{2/}	11	11	10	13	14	13	19	9	19	12	9	9	10	Carne de ovino ^{2/}
Carne de porcino ^{2/}	93	100	90	88	84	82	94	52	88	97	77	81	92	Carne de porcino ^{2/}
Carne de vacuno ^{2/}	114	114	109	103	100	116	168	90	165	102	104	105	136	Carne de vacuno ^{2/}
Huevos	4	4	4	4	4	4	4	4	4	4	4	4	4	Huevos
Leche	65	62	59	56	55	51	53	58	57	56	50	48	68	Leche

1/ Cifras preliminares

2/ Peso neto

FUENTE: MINAGRI

ELABORACIÓN: BCRP SUCURSAL PIURA. Departamento de Estudios Económicos



ANEXO 2

**TUMBES: PRODUCCIÓN PESQUERA 1/
T.M.B**

	2013							2014						
	JUN	JUL	AGO	SEP	OCT	NOV	DIC	ENE	FEB	MAR	ABR	MAY	JUN	
CHD 2/	3 187	5 547	5 059	4 860	5 246	4 096	3 771	4 637	3 883	4 116	2 294	3 420	3 046	CHD 1/
1. Fresco	685	1 262	1 557	1 114	830	1 068	932	1 015	819	2 940	790	663	570	1. Fresco
2. Congelado	2 502	4 285	3 502	3 746	4 157	3 028	2 839	3 617	3 064	0	1 504	2 757	2 476	2. Congelado
4. Curado	0	0	0	0	259	0	0	6	0	1 176	0	0	0	4. Curado
TOTAL	3 187	5 547	5 059	4 860	5 246	4 096	3 771	4 637	3 883	4 116	2 294	3 420	3 046	TOTAL

1/ Cifras preliminares

2/ Consumo Humano Directo

FUENTE: Ministerio de la Producción

ELABORACIÓN: BCRP SUCURSAL PIURA. Departamento de Estudios Económicos

ANEXO 3

**TUMBES: EXPORTACIONES FOB POR GRUPOS DE PRODUCTO 1/
(MILLONES US\$)**

TIPO	2013							2014						TIPO
	JUN	JUL	AGO	SEP	OCT	NOV	DIC	ENE	FEB	MAR	ABR	MAY	JUN	
I. Productos Tradicionales	0.1	0.1	0.1	0.0	0.2	0.3	0.6	0.2	0.7	0.0	0.0	0.0	0.2	I. Productos Tradicionales
Agropecuario	0.1	0.1	0.1	0.0	0.2	0.3	0.6	0.2	0.7	0.0	0.0	0.0	0.2	Agropecuario
Pesquero	0.0	0.0	0.0	0.0	0.0	0.0	0.0	0.0	0.0	0.0	0.0	0.0	0.0	Pesquero
II. Productos No Tradicionales	12.7	11.2	11.6	13.1	14.9	13.5	18.1	21.4	14.8	18.5	17.4	15.9	14.6	II. Productos No Tradicionales
Agropecuario	2.0	0.3	0.4	0.1	0.1	0.3	0.3	0.2	0.2	0.4	0.3	0.4	0.2	Agropecuario
Maderas y Papeles	0.0	0.0	0.0	0.0	0.0	0.0	0.0	0.0	0.0	0.0	0.0	0.0	0.0	Maderas y Papeles
Metal-Mecánico	0.0	0.0	0.0	0.0	0.0	0.1	0.0	0.0	0.0	0.0	0.0	0.0	0.0	Metal-Mecánico
Minería No Metálica	0.0	0.0	0.0	0.0	0.0	0.0	0.0	0.0	0.0	0.0	0.0	0.0	0.0	Minería No Metálica
Pesquero	10.6	10.8	11.1	12.8	14.7	13.2	17.6	21.1	14.7	18.1	17.0	15.5	14.3	Pesquero
Químico	0.0	0.0	0.0	0.0	0.0	0.0	0.2	0.1	0.0	0.0	0.0	0.1	0.1	Químico
Resto de No Tradicionales	0.0	0.0	0.0	0.0	0.0	0.0	0.0	0.0	0.0	0.0	0.0	0.0	0.0	Resto de No Tradicionales
Sidero-Metalúrgico y Joyería	0.0	0.0	0.0	0.0	0.0	0.0	0.0	0.0	0.0	0.0	0.0	0.0	0.0	Sidero-Metalúrgico y Joyería
Textil	0.1	0.2	0.1	0.1	0.0	0.0	0.0	0.0	0.0	0.0	0.0	0.0	0.0	Textil
TOTAL EXPORTACIONES	12.8	11.3	11.6	13.1	15.0	13.9	18.7	21.6	15.5	18.5	17.4	15.9	14.8	TOTAL EXPORTACIONES

1/ Cifras preliminares

FUENTE: SUNAT

ELABORACIÓN: BCRP SUCURSAL PIURA. Departamento de Estudios Económicos



ANEXO 4

TUMBES: EXPORTACIONES DE PRODUCTOS NO TRADICIONALES 1/
(Millones de US\$)

TIPO	2013							2014						TIPO	
	JUN	JUL	AGO	SEP	OCT	NOV	DIC	ENE	FEB	MAR	ABR	MAY	JUN		
Arroz	1.9	0.0	0.0	0.0	0.0	0.0	0.0	0.0	0.0	0.0	0.0	0.0	0.0	0.0	Arroz
Bananas tipo "cavendish valery"	0.1	0.2	0.2	0.1	0.1	0.1	0.1	0.1	0.2	0.3	0.2	0.3	0.2	0.2	Bananas tipo "cavendish valery"
Legumbres (frijoles, cebollas, ajos, aceitunas)	0.0	0.0	0.2	0.0	0.0	0.2	0.1	0.1	0.0	0.0	0.1	0.0	0.0	0.0	Legumbres (frijoles, cebollas, ajos, aceitunas)
Otros prod.agropec. no tradicionales	0.0	0.0	0.0	0.0	0.0	0.0	0.1	0.0	0.0	0.0	0.0	0.0	0.0	0.0	Otros prod.agropec. no tradicionales
AGROPECUARIOS	2.0	0.3	0.4	0.1	0.1	0.3	0.3	0.2	0.2	0.4	0.3	0.4	0.2	0.2	AGROPECUARIOS
Colas de langostinos congeladas	6.2	5.3	5.9	7.9	8.8	5.4	12.1	14.1	9.9	12.9	12.8	12.0	11.6	11.6	Colas de langostinos congeladas
Conchas de abanico	1.2	2.0	2.7	3.0	3.1	3.3	2.1	2.9	1.6	1.6	0.7	1.5	0.8	0.8	Conchas de abanico
Langostinos	2.1	2.9	1.9	1.5	2.7	3.6	2.5	2.9	1.8	2.5	2.6	1.1	1.3	1.3	Langostinos
Pota	0.5	0.4	0.5	0.3	0.1	0.3	0.3	0.0	0.2	0.6	0.8	0.6	0.5	0.5	Pota
Pescado congelado	0.6	0.2	0.0	0.1	0.0	0.2	0.3	0.0	0.1	0.2	0.2	0.2	0.2	0.2	Pescado congelado
Otros prod.pesqueros no tradicionales	0.0	0.0	0.0	0.1	0.0	0.5	0.5	1.2	1.0	0.3	0.0	0.0	0.0	0.0	Otros prod.pesqueros no tradicionales
PESQUEROS	10.6	10.8	11.1	12.8	14.7	13.2	17.6	21.1	14.7	18.1	17.0	15.5	14.3	14.3	PESQUEROS
TOTAL	12.6	11.1	11.4	13.0	14.8	13.5	17.9	21.3	14.8	18.5	17.3	15.9	14.3	14.3	TOTAL

1/ Cifras preliminares

FUENTE: SUNAT

ELABORACIÓN: BCRP SUCURSAL PIURA. Departamento de Estudios Económicos



ANEXO 5

**TUMBES: IMPORTACIONES POR USO O DESTINO ECONOMICO 1/
(Millones de US\$)**

RUBROS	2 013							2 014						RUBROS
	JUN	JUL	AGO	SEP	OCT	NOV	DIC	ENE	FEB	MAR	ABR	MAY	JUN	
I. Bienes de consumo	4.9	4.8	4.4	4.0	7.9	7.7	4.6	5.3	3.9	3.1	4.5	4.0	4.2	I. Bienes de consumo
Bienes de consumo no duradero	0.6	1.0	0.9	1.3	3.3	4.1	1.6	1.2	1.3	0.8	0.5	0.4	0.8	Bienes de consumo no duradero
Bienes de consumo duradero	4.4	3.8	3.6	2.7	4.6	3.5	3.0	4.1	2.5	2.4	4.0	3.6	3.4	Bienes de consumo duradero
II. Insumos	2.2	2.8	2.9	3.4	3.0	2.9	2.7	3.6	3.2	3.7	4.1	4.1	2.9	II. Insumos
Combustibles,lubricantes y prod. conexos	0.0	0.1	0.0	0.1	0.1	0.1	0.0	0.0	0.1	0.0	0.1	0.0	0.1	Combustibles,lubricantes y prod. conexos
Materia prima para la agricultura	0.6	0.9	0.7	1.1	0.7	0.9	0.6	1.2	0.8	1.0	1.1	0.8	0.5	Materia prima para la agricultura
Materia prima para la industria	1.6	1.8	2.1	2.3	2.2	1.9	2.1	2.4	2.3	2.7	3.0	3.2	2.3	Materia prima para la industria
III. Bienes de capital y materiales de construcción	0.7	2.7	1.7	0.7	1.7	1.0	1.0	0.6	1.7	1.0	0.4	1.4	1.9	III. Bienes de capital y materiales de construcción
Para la construcción	0.0	0.0	0.0	0.0	0.0	0.1	0.0	0.0	0.0	0.0	0.1	0.0	0.0	Para la construcción
Para la agricultura	0.1	0.6	1.0	0.3	1.1	0.5	0.9	0.5	1.0	0.9	0.1	1.1	0.5	Para la agricultura
Para la industria	0.1	0.9	0.1	0.0	0.2	0.3	0.0	0.0	0.6	0.0	0.0	0.0	1.3	Para la industria
Equipo de Transporte	0.4	1.2	0.6	0.4	0.4	0.1	0.1	0.1	0.0	0.1	0.3	0.2	0.1	Equipo de Transporte
IV.Otros bienes	0.0	0.0	0.0	0.0	0.0	0.0	0.0	0.0	0.0	0.0	0.0	0.0	0.0	IV.Otros bienes
TOTAL	7.8	10.2	9.0	8.2	12.5	11.5	8.2	9.5	8.8	7.9	9.0	9.5	9.0	TOTAL

1/ Cifras preliminares

FUENTE: SUNAT

ELABORACIÓN: BCRP SUCURSAL PIURA. Departamento de Estudios Económicos



ANEXO 6

TUMBES: INGRESOS CORRIENTES DEL GOBIERNO CENTRAL
(Millones de nuevos soles)

	2 013							2 014						
	JUN	JUL	AGO	SEP	OCT	NOV	DIC	ENE	FEB	MAR	ABR	MAY	JUN	
I. Ingresos Tributarios	8.4	9.6	11.2	9.4	11.3	10.8	11.8	10.7	12.0	10.0	12.4	10.1	10.2	I. Ingresos Tributarios
1. Impuestos a los ingresos	2.2	2.1	2.5	2.2	2.6	2.0	2.6	3.0	2.9	3.4	4.1	2.4	2.5	1. Impuestos a los ingresos
-Personas Naturales	0.6	0.6	1.2	0.7	0.5	0.6	0.9	1.3	1.0	0.8	0.9	0.8	1.0	-Personas Naturales
-Personas Jurídicas	1.1	1.3	1.2	1.4	1.9	1.3	1.6	1.5	1.6	1.8	1.6	1.3	1.3	-Personas Jurídicas
-Regularización	0.5	0.2	0.2	0.2	0.3	0.1	0.1	0.2	0.2	0.8	1.6	0.4	0.3	-Regularización
2. Impuestos a la Importación	0.1	0.2	0.3	0.2	0.3	0.2	0.2	0.2	0.2	0.2	0.2	0.2	0.2	2. Impuestos a la Importación
3. Impuestos General a las Ventas	5.3	6.2	7.3	5.9	7.4	7.8	7.2	6.8	8.1	5.8	6.6	6.6	6.4	3. Impuestos General a las Ventas
-Operaciones Internas	1.9	1.6	1.7	1.9	1.8	1.9	3.1	2.8	2.7	2.4	2.6	1.9	2.1	-Operaciones Internas
-Operaciones Externas	3.4	4.6	5.6	4.0	5.6	5.8	4.1	4.0	5.4	3.4	4.0	4.6	4.4	-Operaciones Externas
4. Impuestos Selectivo al Consumo	0.1	0.1	0.1	0.1	0.1	0.0	0.1	0.0	0.1	0.0	0.1	0.1	0.1	4. Impuestos Selectivo al Consumo
5. Otros ingresos tributarios	0.7	0.9	1.0	0.9	0.9	0.7	1.6	0.8	0.8	0.5	1.4	0.9	0.9	5. Otros ingresos tributarios
II. Ingresos No Tributarios	0.1	0.0	0.0	0.0	0.0	0.0	0.0	0.1	0.0	0.1	0.0	0.0	0.1	II. Ingresos No Tributarios
INGRESOS CORRIENTES (I+II)	8.5	9.6	11.2	9.4	11.4	10.8	11.8	10.8	12.1	10.0	12.4	10.1	10.2	INGRESOS CORRIENTES (I+II)

FUENTE: SUNAT

ELABORACIÓN: BCRP SUCURSAL PIURA. Departamento de Estudios Económicos

ANEXO 7

TUMBES: GASTOS NO FINANCIEROS DEL GOBIERNO REGIONAL
(Millones de nuevos soles)

	2013							2014						
	JUN	JUL	AGO	SEP	OCT	NOV	DIC	ENE	FEB	MAR	ABR	MAY	JUN	
GASTOS NO FINANCIEROS	35.5	40.4	31.6	21.4	46.6	48.6	25.5	53.9	43.3	35.3	26.0	20.9	19.4	GASTOS NO FINANCIEROS
a. GASTOS CORRIENTES	22.0	24.2	17.9	18.0	39.2	1.9	23.8	27.4	20.9	17.7	19.2	20.5	19.7	a. GASTOS CORRIENTES
1. Personal y obligaciones sociales	13.8	16.8	12.3	13.0	32.4	-3.8	9.0	22.1	14.4	11.5	13.6	14.2	14.2	1. Personal y obligaciones sociales
2. Pensiones y otras prestaciones sociales	1.4	1.8	1.4	1.6	1.9	1.1	1.8	2.3	1.8	1.6	1.4	1.5	1.5	2. Pensiones y otras prestaciones sociales
3. Bienes y servicios	6.4	5.4	3.9	3.3	4.1	4.2	11.6	3.0	4.1	4.5	4.1	4.5	4.0	3. Bienes y servicios
4. Donaciones y transferencias	0.0	0.0	0.0	0.0	0.0	0.0	0.0	0.0	0.0	0.0	0.0	0.0	0.0	4. Donaciones y transferencias
5. Otros gastos	0.3	0.2	0.2	0.1	0.8	0.4	1.4	0.0	0.7	0.1	0.1	0.3	0.0	5. Otros gastos
b. GASTOS DE CAPITAL	13.6	16.2	13.7	3.3	7.5	46.7	1.7	26.5	22.4	17.6	6.8	0.3	-0.2	b. GASTOS DE CAPITAL
1. Adquisición de activos no financieros	13.6	16.2	13.7	3.3	7.5	46.7	1.7	26.5	22.4	17.6	6.2	0.3	-0.2	1. Adquisición de activos no financieros
2. Otros gastos de capital	0.0	0.0	0.0	0.0	0.0	0.0	0.0	0.0	0.0	0.0	0.6	0.0	0.0	2. Otros gastos de capital

FUENTE: Ministerio de Economía y Finanzas.

ELABORACIÓN: BCRP Sucursal Piura. Departamento de Estudios Económicos



ANEXO 8

TUMBES: GASTOS NO FINANCIEROS DE LOS GOBIERNOS LOCALES
(Millones de nuevos soles)

	2013							2014						
	JUN	JUL	AGO	SEP	OCT	NOV	DIC	ENE	FEB	MAR	ABR	MAY	JUN	
GASTOS NO FINANCIEROS	23.1	21.0	14.8	17.9	24.3	22.6	30.9	9.7	19.5	20.5	21.3	20.3	18.8	GASTOS NO FINANCIEROS
a. GASTOS CORRIENTES	6.2	7.2	5.6	6.1	7.3	6.7	9.2	4.7	6.7	8.4	7.2	7.8	7.8	a. GASTOS CORRIENTES
1. Personal y obligaciones sociales	1.8	2.3	1.8	1.8	2.0	1.7	2.1	2.6	2.1	2.0	2.0	1.9	1.9	1. Personal y obligaciones sociales
2. Pensiones y otras prestaciones sociales	0.4	0.3	0.4	0.6	0.4	0.7	0.8	0.1	0.2	0.4	0.3	0.3	0.3	2. Pensiones y otras prestaciones sociales
3. Bienes y servicios	3.9	4.3	3.2	3.6	4.7	4.2	6.1	2.0	4.1	5.7	4.6	5.4	5.5	3. Bienes y servicios
4. Donaciones y transferencias	0.1	0.2	0.1	0.1	0.2	0.1	0.2	0.0	0.1	0.2	0.1	0.1	0.1	4. Donaciones y transferencias
5. Otros gastos	0.1	0.1	0.1	0.1	0.0	0.0	0.0	0.0	0.1	0.2	0.1	0.1	0.1	5. Otros gastos
b. GASTOS DE CAPITAL	16.9	13.8	9.2	11.7	17.0	15.9	21.7	4.9	12.9	12.1	14.1	12.5	11.0	b. GASTOS DE CAPITAL
1. Adquisición de activos no financieros	16.9	13.8	9.2	11.7	17.0	15.9	21.7	4.8	12.5	11.9	13.1	12.5	10.4	1. Adquisición de activos no financieros
2. Otros gastos de capital	0.0	0.0	0.0	0.0	0.0	0.0	0.0	0.1	0.3	0.2	1.0	0.0	0.6	2. Otros gastos de capital

FUENTE: Ministerio de Economía y Finanzas.

ELABORACIÓN: BCRP Sucursal Piura. Departamento de Estudios Económicos

ANEXO 9

**TUMBES: CARTERA PESADA EN EL SISTEMA FINANCIERO 1/
(En porcentajes)**

ENTIDADES FINANCIERAS	2013							2014						ENTIDADES FINANCIERAS
	JUN	JUL	AGO	SEP	OCT	NOV	DIC	ENE	FEB	MAR	ABR	MAY	JUN	
A. BANCO DE LA NACIÓN	0.4	0.4	0.4	0.5	0.5	0.6	0.6	0.6	0.5	0.5	0.5	0.5	0.5	A. BANCO DE LA NACIÓN
B. EMPRESAS BANCARIAS	8.0	5.6	5.9	6.4	6.8	7.0	7.1	7.3	7.6	6.7	6.7	6.6	6.7	B. EMPRESAS BANCARIAS
Agrobanco	-	0.9	0.6	0.4	0.7	0.6	0.5	0.2	0.3	0.3	0.8	0.7	0.7	Agrobanco
C. INSTITUCIONES DE MICROFINANZAS	2.9	3.2	3.5	3.6	3.7	3.3	3.4	7.2	7.9	7.9	7.9	8.1	8.2	C. INSTITUCIONES DE MICROFINANZAS
Cajas municipales	6.0	6.4	7.1	7.2	7.9	6.2	6.0	7.3	8.0	7.9	7.9	8.4	8.4	Cajas municipales
Cajas rurales	0.0	0.0	0.0	0.0	0.0	0.0	0.0	0.0	0.0	0.0	0.0	0.0	0.0	Cajas rurales
Edpyme	1.6	1.4	1.4	1.5	1.4	1.5	1.9	1.8	2.1	2.6	2.7	3.2	3.2	Edpyme
Empresas financieras	3.8	5.1	5.4	5.6	5.6	5.6	6.2	6.3	7.1	6.9	6.5	6.4	6.5	Empresas financieras
TOTAL	6.1	5.4	5.8	6.0	6.4	5.9	5.9	6.5	6.9	6.5	6.4	6.5	6.5	TOTAL

1/ Cifras preliminares

FUENTE: Superintendencia de Banca, Seguros y AFP (SBS)

ELABORACIÓN: BCRP SUCURSAL PIURA. Departamento de Estudios Económicos

