

**BANCO CENTRAL DE RESERVA DEL PERÚ**  
**SUCURSAL PIURA**



**TUMBES: Síntesis de Actividad Económica**  
**Abril 2014<sup>1</sup>**

**Departamento de Estudios Económicos**

*El Banco Central de Reserva del Perú (BCRP) ha considerado presentar un conjunto de indicadores sectoriales de actividad económica con la finalidad de poder realizar el seguimiento del desempeño de la economía departamental. Para el sector real, se ha utilizado el Valor Bruto de Producción a precios del año 2007 para los sectores disponibles. Cabe señalar que a partir de enero 2014, el Instituto Nacional de Estadística (INEI) ha realizado el cambio de año base (de 1994 a 2007) para la construcción del Producto Bruto Interno (PBI) nacional, estando en elaboración la desagregación departamental. En la medida que se publique referida información, el BCRP volvería a elaborar para cada departamento un indicador agregado de actividad económica.*

<sup>1</sup> En el presente informe participaron Mario Alvarado Tabacchi, María Alama Salazar, Bersabeth Palacios Patrón y Kiel Arroyo Labán.

## ÍNDICE

	<i>Página</i>
<b>RESUMEN EJECUTIVO.....</b>	<b>3</b>
<b>I. ACTIVIDAD PRODUCTIVA.....</b>	<b>5</b>
1. Actividad primaria.....	5
1.1 Sector agropecuario.....	5
1.2 Sector pesca .....	6
2. Otros indicadores sectoriales.....	7
2.1 Sector manufactura.....	7
2.2 Sector construcción.....	7
2.3 Arribos a los establecimientos de hospedaje.....	8
<b>II. SECTOR EXTERNO .....</b>	<b>8</b>
1. Exportaciones.....	8
<b>III. CRÉDITO Y DEPÓSITOS.....</b>	<b>9</b>
1. Crédito del sistema financiero.....	9
2. Depósitos en el sistema financiero .....	10
<b>IV. FINANZAS PÚBLICAS.....</b>	<b>11</b>
1. Consumo público .....	11
2. Inversión pública .....	12
<b>V. ANEXOS .....</b>	<b>14</b>



## RESUMEN EJECUTIVO

---

### Principales hechos de importancia

- En abril, las **actividades primarias** mostraron un comportamiento mixto. Así, el sector agropecuario se expandió en 7,2 respecto de análogo mes del año previo, en tanto que el sector pesquero se contrajo en 57,6 por ciento.
- En cuanto a los **otros indicadores de actividad económica** en la región, decreció la manufactura primaria (-22,7 por ciento interanual), pero se expandieron los despachos de cemento (9,2 por ciento), arribos a establecimientos de hospedaje (11,4 por ciento), crédito al sector privado (5,7 por ciento) e inversión pública (23,3 por ciento).

### Actividad primaria

- En abril, la **actividad agropecuaria** creció en 7,2 por ciento respecto de análogo mes del año pasado, por la expansión de la producción agrícola (13,0 por ciento) que compensó con creces la caída del sub-sector pecuario (-4,8 por ciento). El desempeño positivo del subsector agrícola radicó en el incremento de la producción de plátano (15,0 por ciento), maíz choclo (176,1 por ciento) y limón (3,7 por ciento).
- En el mes bajo análisis, la **actividad pesquera** se contrajo en 57,6 por ciento interanual, básicamente por el menor desembarque para congelado (-65,6 por ciento).

### Otros indicadores de actividad económica

- En abril, la **manufactura primaria** decreció 22,7 por ciento respecto de análogo mes del año pasado. Este comportamiento se explica por la caída en la producción de langostino entero congelado (-3,8 por ciento), langostino en cola (-18,2 por ciento) y pescado congelado (-42,8 por ciento).
- En el mes bajo análisis, los **despachos de cemento** crecieron 9,2 por ciento en relación con análogo período del año previo. Este desempeño respondió, en parte, a la expansión de la inversión pública.
- El número de **arribos a establecimientos de hospedaje** se incrementó en 11,4 por ciento interanual, sustentado, en parte, en la dinamización del turismo de playas por motivos estacionales (semana santa). Este resultado obedeció al aumento de los visitantes nacionales (11,8 por ciento) y extranjeros (8,9 por ciento).
- El **crédito al sector privado** aumentó 5,7 por ciento interanual. En particular, el crédito de consumo e hipotecario registraron crecimientos de 6,8 y 6,9 por ciento, respectivamente.
- Por su parte, la **inversión pública**, correspondiente a los tres niveles de gobierno, totalizó S/.22,4 millones, siendo mayor en 23,3 por ciento a la de abril del año pasado. Este desempeño obedeció a la expansión en el gasto de capital del Gobierno Regional (83,9 por ciento) y de los Gobiernos Locales (14,7 por ciento).

**CUADRO N° 1**  
**OTROS INDICADORES DE ACTIVIDAD ECONÓMICA**  
 (Variación % respecto a similar mes del año anterior)

		<b>Nov.13</b>		<b>Dic.13</b>		<b>Ene.14</b>		<b>Feb.14</b>		<b>Mar.14</b>		<b>Abr.14</b>
Producción industrial 1/	↑	35.9	↑	7.9	↑	72.2	↑	40.4	↑	23.7	↓	-22.7
Despachos de cemento 1/	↓	-9.6	↑	14.3	↓	-13.9	↑	5.4	↓	-1.2	↑	9.2
Arribos a establecimientos de hospedaje	↑	7.6	↑	11.9	↑	7.5	↑	38.2	↑	66.7	↑	11.4
Crédito total 2/	↑	6.8	↑	6.6	↑	6.2	↑	4.1	↑	6.4	↑	5.7
Crédito de consumo 2/	↑	9.3	↑	15.9	↑	11.0	↑	5.4	↑	11.6	↑	6.8
Crédito hipotecario 2/	↑	12.5	↑	31.1	↑	21.2	↑	21.6	↑	21.9	↑	6.9
Inversión pública 1/	↑	82.8	↓	-28.6	↑	113.2	↑	17.3	↓	-22.6	↑	23.3

1/ En términos reales.

2/ En términos nominales.

Fuentes: PRODUCE, Cementos Pacasmayo, SBS y MEF.

## I. ACTIVIDAD PRODUCTIVA

### 1. Actividad primaria

#### 1.1 Sector agropecuario

- En abril, la actividad agropecuaria creció en 7,2 por ciento respecto de análogo mes del año pasado, por la expansión de la producción agrícola (13,0 por ciento) que compensó con creces la caída del sub-sector pecuario (-4,8 por ciento).
- El desempeño positivo mensual del subsector agrícola radicó en el incremento de la producción de plátano (15,0 por ciento), maíz choclo (176,1 por ciento) y limón (3,7 por ciento).

**CUADRO N° 2**  
**SECTOR AGROPECUARIO 1/**  
(Toneladas)

Subsectores	Estructura Porcentual 2012 2/	ABRIL			ENERO-ABRIL		
		2013	2014	Var.%	2013	2014	Var.%
<b>AGRÍCOLA</b>	<b>82.30</b>			<b>13.0</b>			<b>50.6</b>
<b>Orientada al mercado externo y agroindustria 2/</b>	<b>26.97</b>			<b>14.3</b>			<b>26.1</b>
Cacao	0.96	47	46	-2.1	197	197	0.0
Mango	0.24	0	0	n.d.	203	374	84.0
Plátano	25.77	9 442	10 855	15.0	35 256	44 697	26.8
<b>Orientada al mercado interno 2/</b>	<b>55.33</b>			<b>8.1</b>			<b>85.2</b>
Arroz	48.04	0	0	n.d.	12 608	32 313	156.3
Frijol caupí	0.42	2	0	-100.0	2	0	-100.0
Limón	4.21	2 246	2 329	3.7	8 424	6 797	-19.3
Maíz amarillo duro	1.29	8	26	201.8	145	87	-39.6
Maíz choclo	0.85	73	200	176.1	491	560	14.0
Melón	0.09	0	0	n.d.	0	0	n.d.
Soya	0.02	0	0	n.d.	16	22	38.1
Yuca	0.41	132	72	-45.3	408	456	11.7
<b>PECUARIO</b>	<b>17.70</b>			<b>-4.8</b>			<b>-18.0</b>
Carne de Ave 4/	0.69	12	13	8.7	50	48	-4.0
Huevo	0.09	4	4	-2.5	16	15	-9.8
Carne de vacuno 4/	8.73	95	104	9.7	401	380	-5.3
Leche	0.34	80	50	-37.6	298	220	-26.2
Carne de Ovino 4/	1.27	11	9	-13.1	49	35	-29.3
Carne de Porcino 4/	4.83	108	77	-28.6	469	263	-43.8
Carne de Caprino 4/	1.75	27	27	1.3	98	97	-0.6
<b>SECTOR AGROPECUARIO</b>	<b>100.00</b>			<b>7.2</b>			<b>30.7</b>

1/ Cifras preliminares

2/ A precios de 2007

3/ En puntos porcentuales

4/ Peso neto

Fuente: Ministerio de Agricultura y Riego

Elaboración: BCRP, Sucursal Piura. Departamento de Estudios Económicos

- En el primer cuatrimestre, el sector se expandió en 30,7 por ciento respecto de análogo período del año anterior, siendo determinante el incremento en la producción de arroz (156,3 por ciento) y plátano (26,8 por ciento).
- En cuanto al avance de las siembras, correspondientes a la actual campaña agrícola, se han instalado un total de 17,5 mil hectáreas en el período agosto 2013 - abril 2014, lo que implica 1,3 por ciento más respecto de similar lapso de la campaña anterior. Esto se explica por la mayor ejecución de arroz (3,9 por ciento), máxime después de que en el mes previo se superara la restricción hídrica que se venía afrontando. Cabe señalar, sin embargo, que abril es un mes en que típicamente se ejecutan escasas siembras.

**CUADRO N° 3**  
**SUPERFICIE SEMBRADA**  
(Hectáreas)

CULTIVO	CAMPAÑA AGRÍCOLA 2/		Variación	
	2012 - 2013	2013 - 2014	Absoluta	Porcentual
<b>CULTIVOS TRANSITORIOS</b>	<b>16 791</b>	<b>17 046</b>	<b>255</b>	<b>1.5</b>
Arroz	14 963	15 539	577	3.9
Frijol Caupí	221	6	- 214	-97.2
Maíz Amarillo Duro	1 105	1 000	- 105	-9.5
Maíz Choclo	301	233	- 68	-22.7
Soya	21	40	19	92.5
Yuca	107	102	- 5	-4.9
Otros	74	126	53	71.7
<b>CULTIVOS PERMANENTES</b>	<b>541</b>	<b>517</b>	<b>- 23</b>	<b>-4.3</b>
Cacao	33	14	- 19	-58.5
Limón	143	233	90	62.6
Mango	0	1	1	n.d.
Plátano	365	271	- 94	-25.8
<b>Total</b>	<b>17 332</b>	<b>17 563</b>	<b>232</b>	<b>1.3</b>

1/ Cifras preliminares

2/ De agosto a abril

FUENTE: MINAGRI

## 1.2 Sector pesca

- En abril, la actividad pesquera se contrajo en 57,6 por ciento respecto a similar mes del año pasado, básicamente por el menor desembarque para congelado (-65,6 por ciento). Durante el primer cuatrimestre, la caída sectorial fue de 2,6 por ciento.

**CUADRO N° 4**  
**SECTOR PESCA 1/**  
(En toneladas)

DESTINO	ABRIL			ENERO - ABRIL		
	2013	2014	Var % 1/	2013	2014	Var % 1/
<b>Consumo Humano Directo</b>						
Congelado	4 372	1 504	-65.6	12 420	11 125	-10.4
Curado	5	0	-100.0	20	6	-72.0
Fresco	732	790	7.9	2 505	3 800	51.7
<b>TOTAL</b>			<b>-57.6</b>			<b>-2.6</b>

1/ A precios de 2007. Cifras preliminares.

Fuente: Ministerio de la Producción; Gerencia Regional de la Producción - Tumbes

Elaboración: BCRP Sucursal Piura. Departamento de Estudios Económicos



## 2. Otros indicadores sectoriales

### 2.1 Sector manufactura

- En abril, la manufactura primaria decreció 22,7 por ciento respecto de análogo mes del año pasado. Este comportamiento se explica por la caída en la producción de langostino entero congelado (-3,8 por ciento), langostino en cola (-18,2 por ciento) y pescado congelado (-42,8 por ciento). En el primer cuatrimestre, el crecimiento sectorial fue del 27,1 por ciento.

**CUADRO N° 5**  
**SECTOR MANUFACTURA 1/**  
(Variación % real respecto a similar periodo del año anterior)

Ramas de actividad	Estructura porcentual 2012 2/	ABRIL	ENERO-ABRIL
		Var.%	Var.%
<b>MANUFACTURA PRIMARIA</b>	<b>100.0</b>	-22.7	27.1
Derivados pesqueros	100.0	-22.7	27.1
<b>SECTOR MANUFACTURA</b>	<b>100.0</b>	<b>-22.7</b>	<b>27.1</b>

1/ Cifras preliminares.

2/ A precios de 2007.

3/ En puntos porcentuales.

### 2.2 Sector construcción

- En el mes bajo análisis, los despachos de cemento crecieron 9,2 por ciento en relación con análogo período del año previo. Este desempeño respondió, en parte, a la expansión de la inversión pública (23,3 por ciento). Durante el primer cuatrimestre del año, se registró una caída de 1,1 por ciento respecto de similar período del año pasado.

**GRÁFICO N° 1**  
**CRECIMIENTO DE LOS DESPACHOS DE CEMENTO**  
(Variación % real respecto a similar mes del año anterior)

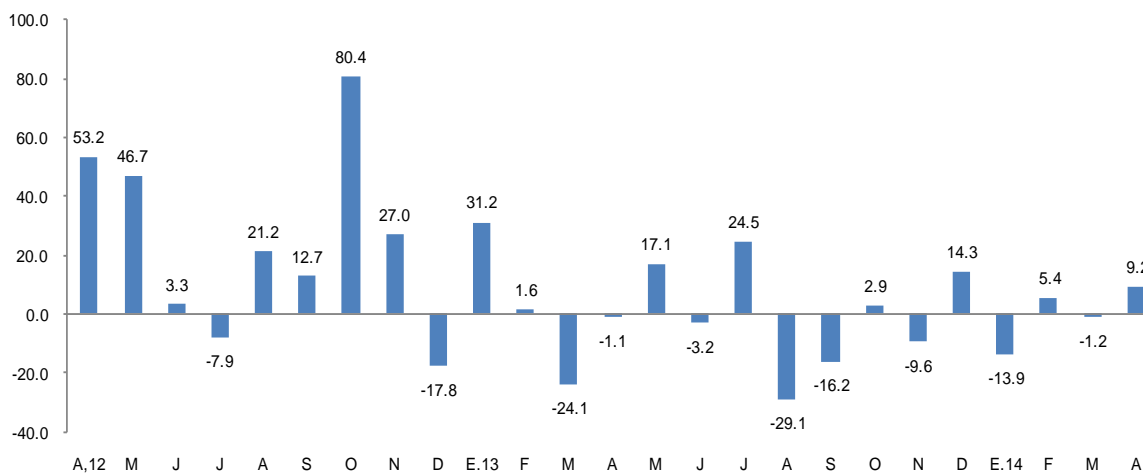

FUENTE: BCRP Sucursal Piura en base a información de Cementos Pacasmayo S.A.A

## 2.3 Arribos a los establecimientos de hospedaje

- En abril, el número de arribos a establecimientos de hospedaje se incrementó en 11,4 por ciento respecto de similar mes del año anterior, sustentado, en parte, en la dinamización del turismo de playas por motivos estacionales (semana santa). Este resultado obedeció al aumento de los visitantes nacionales (11,8 por ciento) y extranjeros (8,9 por ciento). En los primeros cuatro meses, el número de arribos se expandió en 31,5 por ciento.

**GRÁFICO N° 2**  
**CRECIMIENTO DE ARRIBOS A ESTABLECIMIENTOS DE HOSPEDAJE**  
(Variación %)

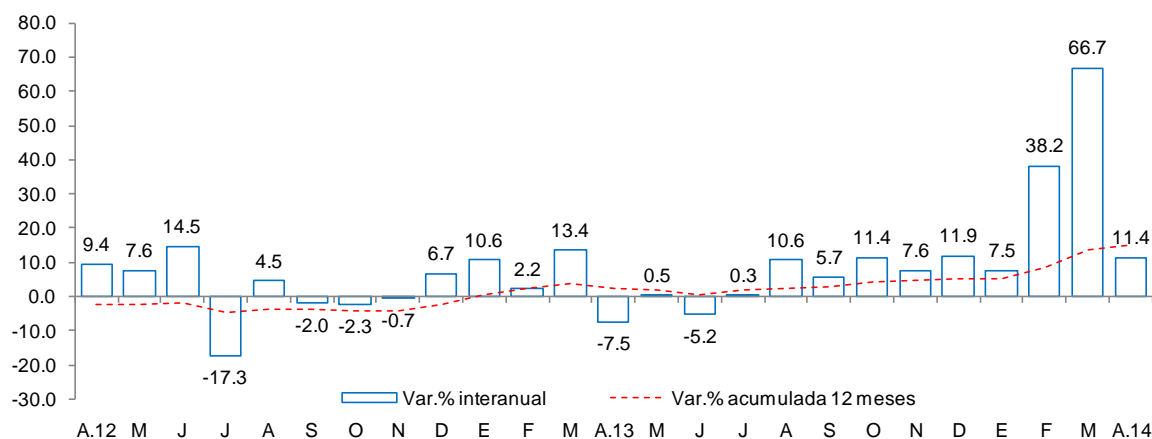

Fuente: Encuesta Mensual a Establecimientos de Hospedaje Temporal MINCETUR

## II. SECTOR EXTERNO

### 1. Exportaciones

- En abril, las exportaciones de Tumbes totalizaron US\$ 17,4 millones; es decir, 26,5 por ciento más respecto a igual mes del año pasado, sustentado básicamente en el aumento de las exportaciones no tradicionales (28,8 por ciento), lo que contrarrestó la caída a niveles nulos de la venta de productos tradicionales.
- Las exportaciones no tradicionales debieron su expansión a los mayores embarques de productos pesqueros (31,6 por ciento), entre los cuales destacaron colas de langostinos congelados (62,9 por ciento), langostinos congelados (19,8 por ciento) y pescado congelado (29,6 por ciento). Por otra parte, las ventas de banano orgánico disminuyeron en 29,1 por ciento.
- Durante el primer cuatrimestre, las exportaciones llegaron a US\$73,5 millones, lo que significó un incremento de 54,2 por ciento en relación con similar período del año anterior. Los principales destinos de las exportaciones fueron Estados Unidos (87,8 por ciento), España (17,3 por ciento), Francia (7,1 por ciento), Corea del Sur (3,2 por ciento) e Italia (2,4 por ciento).



**CUADRO Nº 6**  
**EXPORTACIONES POR GRUPO DE PRODUCTOS 1/**  
(Valor FOB en millones de US\$)

	Estructura % 2013	ABRIL			ENERO-ABRIL		
		2013	2014	Var %	2013	2014	Var %
<b>PRODUCTOS TRADICIONALES</b>	<b>3.3%</b>	<b>0.2</b>	<b>0.0</b>	<b>-100.0</b>	<b>3.8</b>	<b>0.9</b>	<b>-75.3</b>
Agropecuario	3.3%	0.2	0.0	-100.0	3.8	0.9	-75.3
<b>PRODUCTOS NO TRADICIONALES</b>	<b>96.7%</b>	<b>13.5</b>	<b>17.4</b>	<b>28.8</b>	<b>43.9</b>	<b>72.6</b>	<b>65.4</b>
Agropecuario	5.5%	0.3	0.3	-16.0	4.7	1.0	-77.8
Pesquero	90.4%	12.9	17.0	31.6	38.8	71.4	83.8
Otros	0.8%	0.2	0.0	-81.1	0.4	0.2	-54.7
<b>TOTAL EXPORTACIONES</b>	<b>100.0%</b>	<b>13.7</b>	<b>17.4</b>	<b>26.5</b>	<b>47.7</b>	<b>73.5</b>	<b>54.2</b>

1/ Cifras preliminares

3/ En base a la estructura de similar período de 2013

Fuente: SUNAT

Elaboración: BCRP Sucursal Piura. Departamento de Estudios Económicos

### III. CRÉDITO Y DEPÓSITOS

#### 1. Crédito del sistema financiero

- El crédito al sector privado aumentó 5,7 por ciento respecto a abril de 2013. Este desempeño obedeció al incremento en las colocaciones del Banco de la Nación (28,9 por ciento) y de la banca múltiple (2,1 por ciento); además, Agrobanco otorgó préstamos a diferencia de similar mes del año pasado en que no lo hizo. El crédito en moneda nacional representó el 88,6 por ciento del total y se expandió en 7,1 por ciento interanual.
- Según tipo de crédito, destaca el de consumo que representó el 40,2 por ciento del total. En términos de crecimiento interanual, sobresalió el crédito corporativo y a la gran y mediana empresa (30,2 por ciento).

**CUADRO Nº 7**  
**CRÉDITO DIRECTO DEL SISTEMA FINANCIERO**  
(Saldos en millones de nuevos soles)

	Estructura % Abril	Abril		Var. %
		2013	2014	
<b>Banco de la Nación 1/</b>	<b>8.3</b>	<b>41.7</b>	<b>53.7</b>	<b>28.9</b>
<b>Agrobanco 2/</b>	<b>1.7</b>	<b>0.0</b>	<b>11.1</b>	<b>nd</b>
<b>Banca Múltiple</b>	<b>46.7</b>	<b>296.4</b>	<b>302.5</b>	<b>2.1</b>
<b>Instituciones no bancarias</b>	<b>43.3</b>	<b>274.6</b>	<b>280.0</b>	<b>2.0</b>
Cajas municipales	72.8	208.0	203.9	-1.9
Cajas rurales	0.0	14.3	0.0	-100.0
Edpymes	3.2	4.8	8.9	84.9
Financieras	24.0	47.5	67.2	41.3
<b>TOTAL</b>	<b>100.0</b>	<b>612.7</b>	<b>647.3</b>	<b>5.7</b>
Corporativo, gran y mediana empresa	17.8	88.3	114.9	30.2
Pequeña empresa	24.8	173.0	160.3	-7.3
Microempresa	13.4	84.4	86.9	2.9
Consumo	40.2	243.8	260.4	6.8
Hipotecario	3.8	23.2	24.8	6.9
En moneda nacional	88.6	535.7	573.6	7.1
En moneda extranjera	11.4	77.0	73.7	-4.2

1/ No considera los créditos a las demás empresas del sistema financiero.

2/ Sólo considera los créditos de consumo e hipotecario.

3/ En base a la estructura porcentual de similar mes de 2013.

Fuente: Superintendencia de Banca, Seguros y AFP.

Elaboración: BCRP, Sucursal Piura. Departamento de Estudios Económicos.

**GRÁFICO Nº 3**  
**CRECIMIENTO DEL CREDITO DIRECTO DEL SISTEMA FINANCIERO 1/**  
 (Variación % respecto a similar mes del año anterior)

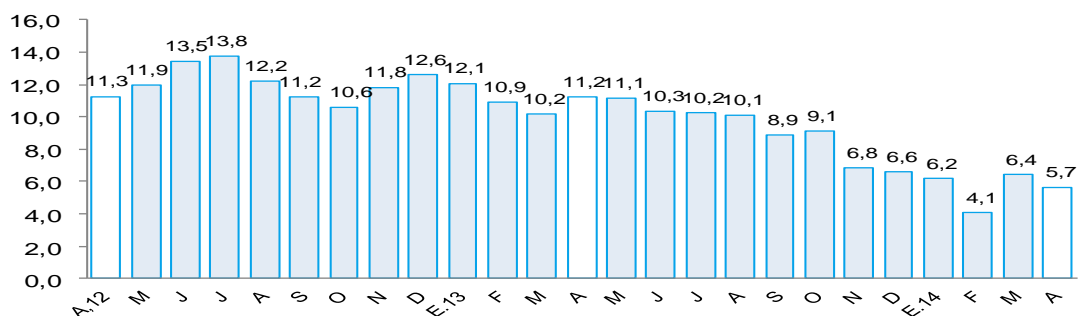

1/ Comprende banca múltiple, Banco de la Nación, Agrobanco, cajas municipales, cajas rurales, edpymes y financieras.

Fuente: Superintendencia de Banca, Seguros y AFP.

- La morosidad en abril fue de 6,6 por ciento; 1,3 puntos porcentuales más respecto al mismo mes de 2013. La morosidad en las instituciones no bancarias (7,9 por ciento) aumentó en 2,4 puntos porcentuales, mientras que en la banca múltiple (6,7 por ciento) lo hizo en 0,8 puntos porcentuales.

**GRÁFICO Nº 4**  
**TASA DE MOROSIDAD DEL SISTEMA FINANCIERO**  
 (Porcentaje)

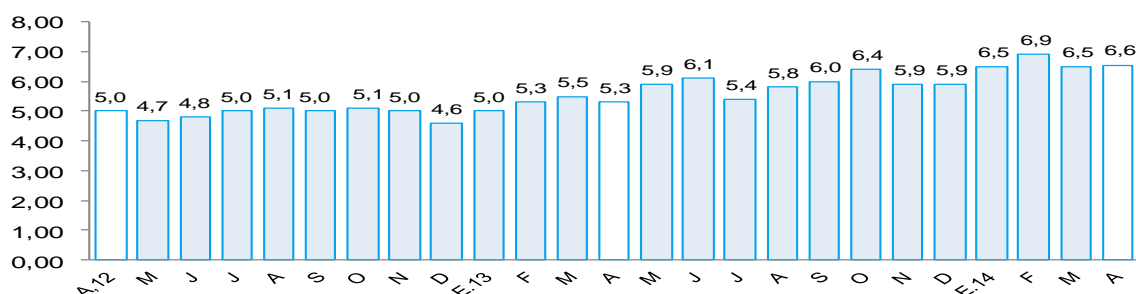

FUENTE: Superintendencia de Banca, Seguros y AFP (SBS).

ELABORACIÓN: BCRP - Sucursal Piura. Departamento de Estudios Económicos

## 2. Depósitos en el sistema financiero

- Los depósitos en el sistema financiero aumentaron 24,9 por ciento respecto a abril del año pasado, debido principalmente a la mayor captación de depósitos a la vista (54,9 por ciento interanual) y ahorros corrientes (20,4 por ciento). Los depósitos en moneda nacional representaron el 77,5 por ciento del total y se expandieron en 18,6 por ciento interanual; asimismo, las captaciones en moneda extranjera registraron un incremento del 52,7 por ciento.
- Por tipo de instituciones, los depósitos en la banca múltiple crecieron en 38,1 por ciento; mientras que en las instituciones no bancarias lo hicieron en 10,1 por ciento y en el Banco de la Nación, en 19,3 por ciento.

**CUADRO Nº 8**  
**DEPÓSITOS DEL SISTEMA FINANCIERO**  
(Saldos en millones de nuevos soles)

	Estructura % Abril 2014	Abril		Var. %
		2013	2014	
<b>Banco de la Nación</b>	<b>19.7</b>	<b>44.0</b>	<b>52.5</b>	<b>19.3</b>
<b>Banca Múltiple</b>	<b>50.9</b>	<b>98.0</b>	<b>135.3</b>	<b>38.1</b>
<b>Instituciones no bancarias</b>	<b>29.4</b>	<b>70.9</b>	<b>78.1</b>	<b>10.1</b>
Cajas municipales	94.6	66.8	73.9	10.7
Cajas rurales	0.0	2.4	0.0	-100.0
Financieras	5.4	1.7	4.2	146.1
<b>TOTAL</b>	<b>100.0</b>	<b>212.9</b>	<b>265.9</b>	<b>24.9</b>
Vista	26.1	44.8	69.4	54.9
Ahorro	47.1	104.0	125.1	20.4
A plazos	26.8	64.2	71.4	11.2
En moneda nacional	77.5	173.8	206.1	18.6
En moneda extranjera	22.5	39.2	59.8	52.7

1/ En base a la estructura porcentual de similar mes de 2013.

Fuente: Superintendencia de Banca, Seguros y AFP.

**GRÁFICO Nº 5**  
**CRECIMIENTO DE LOS DEPÓSITOS DEL SISTEMA FINANCIERO 1/**  
(Variación % respecto a similar mes del año anterior)

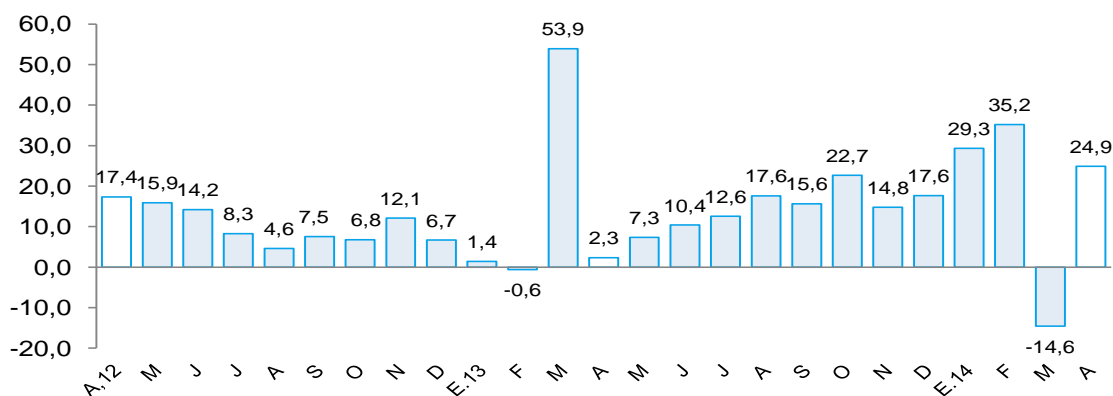

1/ Comprende banca múltiple, Banco de la Nación, Agrobanco, cajas municipales, cajas rurales y financieras.

Fuente: Superintendencia de Banca, Seguros y AFP.

## IV. FINANZAS PÚBLICAS

### 1. Consumo público

- El consumo público disminuyó 12,6 por ciento interanual, en términos reales, respecto a abril del año pasado, debido al menor gasto del Gobierno Regional (-12,3 por ciento) y de los Gobiernos Locales (-13,3 por ciento). En ambos niveles de gobierno, el resultado se explica por el menor gasto en remuneraciones (-40,3 y -18,9 por ciento, respectivamente).
- En el primer cuatrimestre, el consumo público retrocedió en 3,1 por ciento, debido al menor gasto del Gobierno Regional (-1,1 por ciento) y de los Gobiernos Locales (-8,9 por ciento).

**CUADRO Nº 9**  
**CONSUMO PÚBLICO 1/2**  
(Millones de nuevos soles)

	ABRIL			ENERO - ABRIL		
	2013	2014	Var.% real	2013	2014	Var.% real
Gobierno Regional	19.5	17.7	-12.3	75.5	77.2	-1.1
Gobiernos locales	7.4	6.7	-13.3	26.6	25.1	-8.9
<b>TOTAL</b>	<b>26.9</b>	<b>24.3</b>	<b>-12.6</b>	<b>102.2</b>	<b>102.3</b>	<b>-3.1</b>

1/ Información actualizada al 31 marzo de 2014.

2/ Comprende el gasto en remuneraciones y en bienes y servicios.

Fuente: Ministerio de Economía y Finanzas.

Elaboración: BCRP, Sucursal Piura. Departamento de Estudios Económicos.

## 2. Inversión pública

- En abril, la inversión pública, correspondiente a los tres niveles de gobierno, totalizó S/. 22,4 millones, siendo mayor en 23,3 por ciento a la de similar mes del año pasado. Este desempeño obedeció a la expansión en el gasto de capital del Gobierno Regional (83,9 por ciento) y de los Gobiernos Locales (14,7 por ciento).
- En el primer cuatrimestre, la inversión pública se expandió en 16,0 por ciento, impulsada por el incremento registrado en el Gobierno Regional (47,4 por ciento).
- En cuanto al avance de la inversión pública, lo ejecutado al mes de abril representa el 41,6 por ciento del Presupuesto Institucional Modificado (PIM). El Gobierno Nacional registra un avance de 11,7 por ciento; el Gobierno Regional, de 68,0 por ciento y los Gobiernos Locales, de 38,6 por ciento.

**CUADRO Nº 10**  
**INVERSIÓN PÚBLICA 1/ 2/**  
(Millones de nuevos soles)

	ABRIL			ENERO - ABRIL		
	2013	2014	Var.% real	2013	2014	Var.% real
Gobierno Nacional	3.2	3.1	-8.3	15.2	9.8	-37.6
Gobierno Regional	3.3	6.2	83.9	47.7	72.7	47.4
Gobiernos locales	11.1	13.1	14.7	41.1	42.3	-0.5
<b>Inversión Pública</b>	<b>17.5</b>	<b>22.4</b>	<b>23.3</b>	<b>104.0</b>	<b>124.8</b>	<b>16.0</b>

1/ Información actualizada al 31 de marzo de 2014.

2/ Comprende la adquisición de activos no financieros.

Fuente: Ministerio de Economía y Finanzas.

Elaboración: BCRP, Sucursal Piura. Departamento de Estudios Económicos.

**GRÁFICO Nº 6**  
**CRECIMIENTO DE LA INVERSIÓN PÚBLICA 1/**  
 (Variación % real)

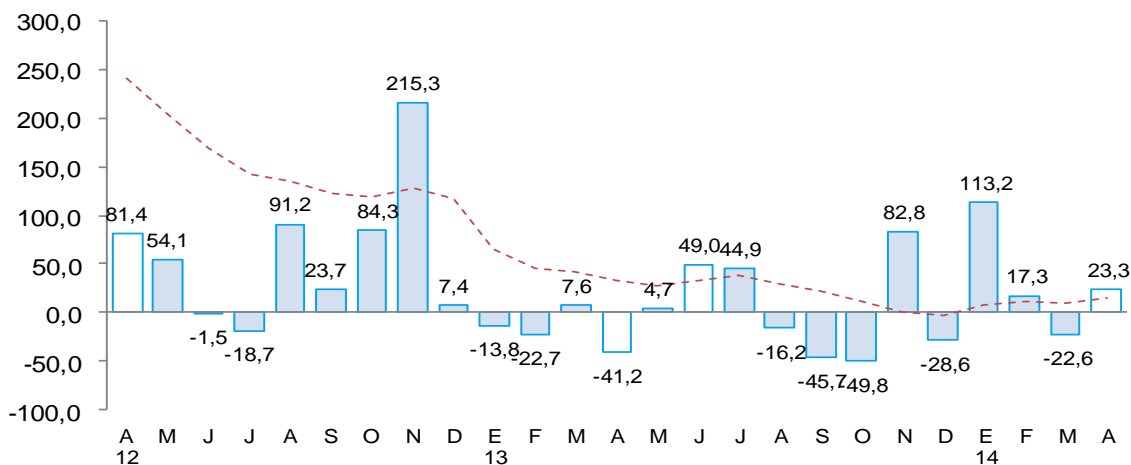

Fuente: Ministerio de Economía y Finanzas (MEF)

- Los principales desembolsos del Gobierno Nacional, durante el mes, correspondieron al mejoramiento de los servicios en la Universidad Nacional de Tumbes (S/.1,0 millón) y a obras de transporte terrestre como los puentes Canoas de Punta Sal (S/.0,3 millones) y Caleta Grau (S/.0,1 millones).
- El Gobierno Regional mostró avances en la instalación del servicio de protección contra inundaciones en el sector Tamarindo, en la margen izquierda del río Tumbes (S/.4,0 millones) y en el mejoramiento de la carretera Zarumilla – El Bendito (S/.0,5 millones).
- Por su parte, los Gobiernos Locales ejecutaron los siguientes proyectos: obras para reducir la vulnerabilidad en emergencias por desastres (S/.3,5 millones); mejoramiento y rehabilitación del sistema de saneamiento básico urbano y rural (S/.1,4 millones); infraestructura de transporte terrestre en diversos caseríos (S/.0,9 millones); electrificación rural en Canoas de Punta Sal (S/.0,5 millones); aprovechamiento de recursos hídricos de uso agrícola (S/.0,4 millones).



## V. ANEXOS

**ANEXO 1**

**TUMBES: PRODUCCIÓN AGROPECUARIA 1/  
(TM)**

	2013									2014				
	ABR	MAY	JUN	JUL	AGO	SEP	OCT	NOV	DIC	ENE	FEB	MAR	ABR	
<b>AGRÍCOLA</b>														<b>AGRÍCOLA</b>
Arroz	0	3 565	30 261	22 334	2 002	0	0	0	32 053	32 053	2 336	0	0	Arroz
Cacao	47	47	43	47	48	63	48	58	50	67	17	67	46	Cacao
Frijol caupi	2	27	9	8	10	7	0	3	3	6	0	3	0	Frijol caupi
Limón	2 246	2 066	1 596	297	243	411	815	1 223	1 594	1 594	355	2 518	2 329	Limón
Maíz amarillo	8	210	2 705	290	59	32	6	62	79	20	12	30	26	Maíz amarillo
Maíz choclo	73	185	306	266	183	164	155	240	213	129	100	130	200	Maíz choclo
Mango	0	0	0	0	0	0	0	0	72	374	0	0	0	Mango
Melón	0	40	16	0	0	0	0	0	0	0	0	0	0	Melón
Plátano	9 442	12 042	9 190	9 214	9 045	8 762	9 578	9 861	10 455	10 941	11 437	11 465	10 855	Plátano
Soya	0	0	3	7	24	2	3	16	19	20	2	0	0	Soya
Tabaco	0	0	0	0	0	0	0	0	0	0	0	0	0	Tabaco
Yuca	132	2	36	127	65	23	342	429	80	168	0	216	72	Yuca
<b>PECUARIO</b>														<b>PECUARIO</b>
Carne de ave <sup>2/</sup>	12	12	12	12	11	11	11	11	12	11	12	15	13	Carne de ave <sup>2/</sup>
Carne de caprino <sup>2/</sup>	27	27	23	23	22	21	21	20	21	24	24	14	27	Carne de caprino <sup>2/</sup>
Carne de ovino <sup>2/</sup>	11	11	11	11	10	13	14	13	19	9	19	12	9	Carne de ovino <sup>2/</sup>
Carne de porcino <sup>2/</sup>	108	108	93	100	90	88	84	82	94	52	88	97	77	Carne de porcino <sup>2/</sup>
Carne de vacuno <sup>2/</sup>	95	104	114	114	109	103	100	116	168	90	165	102	104	Carne de vacuno <sup>2/</sup>
Huevos	4	4	4	4	4	4	4	4	4	4	4	4	4	Huevos
Leche	80	80	65	62	59	56	55	51	53	58	57	56	50	Leche

1/ Cifras preliminares

2/ Peso neto

FUENTE: MINAGRI

ELABORACIÓN: BCRP SUCURSAL PIURA. Departamento de Estudios Económicos



**ANEXO 2**

**TUMBES: PRODUCCIÓN PESQUERA 1/  
T.M.B**

	2013									2014				
	ABR	MAY	JUN	JUL	AGO	SEP	OCT	NOV	DIC	ENE	FEB	MAR	ABR	
<b>CHD 2/</b>	<b>5 109</b>	<b>1 719</b>	<b>3 187</b>	<b>5 547</b>	<b>5 059</b>	<b>4 860</b>	<b>5 246</b>	<b>4 096</b>	<b>3 771</b>	<b>4 637</b>	<b>3 883</b>	<b>4 116</b>	<b>2 294</b>	<b>CHD 1/</b>
1. Fresco	732	615	685	1 262	1 557	1 114	830	1 068	932	1 015	819	1 176	790	1. Fresco
2. Congelado	4 372	1 099	2 502	4 285	3 502	3 746	4 157	3 028	2 839	3 617	3 064	2 940	1 504	2. Congelado
4. Curado	5	5	0	0	0	0	259	0	0	6	0	0	0	4. Curado
<b>TOTAL</b>	<b>5 109</b>	<b>1 719</b>	<b>3 187</b>	<b>5 547</b>	<b>5 059</b>	<b>4 860</b>	<b>5 246</b>	<b>4 096</b>	<b>3 771</b>	<b>4 637</b>	<b>3 883</b>	<b>4 116</b>	<b>2 294</b>	<b>TOTAL</b>

1/ Cifras preliminares

2/ Consumo Humano Directo

FUENTE: Ministerio de la Producción

ELABORACIÓN: BCRP SUCURSAL PIURA. Departamento de Estudios Económicos





**ANEXO 3**

**TUMBES: EXPORTACIONES FOB POR GRUPOS DE PRODUCTO 1/  
(MILLONES US\$)**

TIPO	2013									2014				TIPO
	ABR	MAY	JUN	JUL	AGO	SEP	OCT	NOV	DIC	ENE	FEB	MAR	ABR	
<b>I. Productos Tradicionales</b>	<b>0.2</b>	<b>0.0</b>	<b>0.1</b>	<b>0.1</b>	<b>0.1</b>	<b>0.0</b>	<b>0.2</b>	<b>0.3</b>	<b>0.6</b>	<b>0.2</b>	<b>0.7</b>	<b>0.0</b>	<b>0.0</b>	<b>I. Productos Tradicionales</b>
Agropecuario	0.2	0.0	0.1	0.1	0.1	0.0	0.2	0.3	0.6	0.2	0.7	0.0	0.0	Agropecuario
Pesquero	0.0	0.0	0.0	0.0	0.0	0.0	0.0	0.0	0.0	0.0	0.0	0.0	0.0	Pesquero
<b>II. Productos No Tradicionales</b>	<b>13.5</b>	<b>13.9</b>	<b>12.7</b>	<b>11.2</b>	<b>11.6</b>	<b>13.1</b>	<b>14.9</b>	<b>13.5</b>	<b>18.1</b>	<b>21.4</b>	<b>14.8</b>	<b>18.5</b>	<b>17.4</b>	<b>II. Productos No Tradicionales</b>
Agropecuario	0.3	0.5	2.0	0.3	0.4	0.1	0.1	0.3	0.3	0.2	0.2	0.4	0.3	Agropecuario
Maderas y Papeles	0.0	0.0	0.0	0.0	0.0	0.0	0.0	0.0	0.0	0.0	0.0	0.0	0.0	Maderas y Papeles
Metal-Mecánico	0.2	0.0	0.0	0.0	0.0	0.0	0.0	0.1	0.0	0.0	0.0	0.0	0.0	Metal-Mecánico
Minería No Metálica	0.0	0.0	0.0	0.0	0.0	0.0	0.0	0.0	0.0	0.0	0.0	0.0	0.0	Minería No Metálica
Pesquero	12.9	13.3	10.6	10.8	11.1	12.8	14.7	13.2	17.6	21.1	14.7	18.1	17.0	Pesquero
Químico	0.0	0.0	0.0	0.0	0.0	0.0	0.0	0.0	0.2	0.1	0.0	0.0	0.0	Químico
Resto de No Tradicionales	0.0	0.0	0.0	0.0	0.0	0.0	0.0	0.0	0.0	0.0	0.0	0.0	0.0	Resto de No Tradicionales
Sidero-Metalúrgico y Joyería	0.0	0.0	0.0	0.0	0.0	0.0	0.0	0.0	0.0	0.0	0.0	0.0	0.0	Sidero-Metalúrgico y Joyería
Textil	0.0	0.1	0.1	0.2	0.1	0.1	0.0	0.0	0.0	0.0	0.0	0.0	0.0	Textil
<b>TOTAL EXPORTACIONES</b>	<b>13.7</b>	<b>13.9</b>	<b>12.8</b>	<b>11.3</b>	<b>11.6</b>	<b>13.1</b>	<b>15.0</b>	<b>13.9</b>	<b>18.7</b>	<b>21.6</b>	<b>15.5</b>	<b>18.5</b>	<b>17.4</b>	<b>TOTAL EXPORTACIONES</b>

1/ Cifras preliminares

FUENTE: SUNAT

ELABORACIÓN: BCRP SUCURSAL PIURA. Departamento de Estudios Económicos



**ANEXO 4**

**TUMBES: EXPORTACIONES DE PRODUCTOS NO TRADICIONALES 1/  
(Millones de US\$)**

TIPO	2013									2014				TIPO
	ABR	MAY	JUN	JUL	AGO	SEP	OCT	NOV	DIC	ENE	FEB	MAR	ABR	
Arroz	0.0	0.0	1.9	0.0	0.0	0.0	0.0	0.0	0.0	0.0	0.0	0.0	0.0	Arroz
Bananas tipo "cavendish valery"	0.3	0.2	0.1	0.2	0.2	0.1	0.1	0.1	0.1	0.1	0.2	0.3	0.2	Bananas tipo "cavendish valery"
Legumbres (frijoles, cebollas, ajos, aceitunas)	0.0	0.2	0.0	0.0	0.2	0.0	0.0	0.2	0.1	0.1	0.0	0.0	0.1	Legumbres (frijoles, cebollas, ajos, aceitunas)
Otros prod.agropec. no tradicionales	0.0	0.0	0.0	0.0	0.0	0.0	0.0	0.0	0.1	0.0	0.0	0.0	0.0	Otros prod.agropec. no tradicionales
<b>AGROPECUARIOS</b>	<b>0.3</b>	<b>0.5</b>	<b>2.0</b>	<b>0.3</b>	<b>0.4</b>	<b>0.1</b>	<b>0.1</b>	<b>0.3</b>	<b>0.3</b>	<b>0.2</b>	<b>0.2</b>	<b>0.4</b>	<b>0.3</b>	<b>AGROPECUARIOS</b>
Colas de langostinos congeladas	7.9	8.4	6.2	5.3	5.9	7.9	8.8	5.4	12.1	14.1	9.9	12.9	12.8	Colas de langostinos congeladas
Conchas de abanico	1.7	2.0	1.2	2.0	2.7	3.0	3.1	3.3	2.1	2.9	1.6	1.6	0.7	Conchas de abanico
Langostinos	2.1	2.4	2.1	2.9	1.9	1.5	2.7	3.6	2.5	2.9	1.8	2.5	2.6	Langostinos
Pota	1.1	0.5	0.5	0.4	0.5	0.3	0.1	0.3	0.3	0.0	0.2	0.6	0.8	Pota
Pescado congelado	0.1	0.0	0.6	0.2	0.0	0.1	0.0	0.2	0.3	0.0	0.1	0.2	0.2	Pescado congelado
Otros prod.pesqueros no tradicionales	0.1	0.0	0.0	0.0	0.0	0.1	0.0	0.5	0.5	1.2	1.0	0.3	0.0	Otros prod.pesqueros no tradicionales
<b>PESQUEROS</b>	<b>12.9</b>	<b>13.3</b>	<b>10.6</b>	<b>10.8</b>	<b>11.1</b>	<b>12.8</b>	<b>14.7</b>	<b>13.2</b>	<b>17.6</b>	<b>21.1</b>	<b>14.7</b>	<b>18.1</b>	<b>17.0</b>	<b>PESQUEROS</b>
<b>TOTAL</b>	<b>13.3</b>	<b>13.8</b>	<b>12.6</b>	<b>11.1</b>	<b>11.4</b>	<b>13.0</b>	<b>14.8</b>	<b>13.5</b>	<b>17.9</b>	<b>21.3</b>	<b>14.8</b>	<b>18.5</b>	<b>17.3</b>	<b>TOTAL</b>

1/ Cifras preliminares

FUENTE: SUNAT

ELABORACIÓN: BCRP SUCURSAL PIURA. Departamento de Estudios Económicos



ANEXO 5

TUMBES: IMPORTACIONES POR USO O DESTINO ECONOMICO 1/  
(Millones de US\$)

RUBROS	2 013										2 014				RUBROS
	ABR	MAY	JUN	JUL	AGO	SEP	OCT	NOV	DIC	ENE	FEB	MAR	ABR		
<b>I. Bienes de consumo</b>	<b>5.8</b>	<b>5.3</b>	<b>4.9</b>	<b>4.8</b>	<b>4.4</b>	<b>4.0</b>	<b>7.9</b>	<b>7.7</b>	<b>4.6</b>	<b>5.3</b>	<b>3.9</b>	<b>3.1</b>	<b>4.5</b>	<b>I. Bienes de consumo</b>	
Bienes de consumo no duradero	1.4	0.6	0.6	1.0	0.9	1.3	3.3	4.1	1.6	1.2	1.3	0.8	0.5	Bienes de consumo no duradero	
Bienes de consumo duradero	4.4	4.6	4.4	3.8	3.6	2.7	4.6	3.5	3.0	4.1	2.5	2.4	4.0	Bienes de consumo duradero	
<b>II. Insumos</b>	<b>3.2</b>	<b>2.8</b>	<b>2.2</b>	<b>2.8</b>	<b>2.9</b>	<b>3.4</b>	<b>3.0</b>	<b>2.9</b>	<b>2.7</b>	<b>3.6</b>	<b>3.2</b>	<b>3.7</b>	<b>4.1</b>	<b>II. Insumos</b>	
Combustibles, lubricantes y prod. conexos	0.0	0.0	0.0	0.1	0.0	0.1	0.1	0.1	0.0	0.0	0.1	0.0	0.1	Combustibles, lubricantes y prod. conexos	
Materia prima para la agricultura	0.8	0.8	0.6	0.9	0.7	1.1	0.7	0.9	0.6	1.2	0.8	1.0	1.1	Materia prima para la agricultura	
Materia prima para la industria	2.4	1.9	1.6	1.8	2.1	2.3	2.2	1.9	2.1	2.4	2.3	2.7	3.0	Materia prima para la industria	
<b>III. Bienes de capital y materiales de construcción</b>	<b>2.0</b>	<b>1.2</b>	<b>0.7</b>	<b>2.7</b>	<b>1.7</b>	<b>0.7</b>	<b>1.7</b>	<b>1.0</b>	<b>1.0</b>	<b>0.6</b>	<b>1.7</b>	<b>1.0</b>	<b>0.4</b>	<b>III. Bienes de capital y materiales de construcción</b>	
Para la construcción	0.0	0.0	0.0	0.0	0.0	0.0	0.0	0.1	0.0	0.0	0.0	0.0	0.1	Para la construcción	
Para la agricultura	1.0	0.5	0.1	0.6	1.0	0.3	1.1	0.5	0.9	0.5	1.0	0.9	0.1	Para la agricultura	
Para la industria	0.0	0.0	0.1	0.9	0.1	0.0	0.2	0.3	0.0	0.0	0.6	0.0	0.0	Para la industria	
Equipo de Transporte	1.0	0.6	0.4	1.2	0.6	0.4	0.4	0.1	0.1	0.1	0.0	0.1	0.3	Equipo de Transporte	
<b>IV. Otros bienes</b>	<b>0.0</b>	<b>0.0</b>	<b>0.0</b>	<b>0.0</b>	<b>0.0</b>	<b>0.0</b>	<b>0.0</b>	<b>0.0</b>	<b>0.0</b>	<b>0.0</b>	<b>0.0</b>	<b>0.0</b>	<b>0.0</b>	<b>IV. Otros bienes</b>	
<b>TOTAL</b>	<b>10.9</b>	<b>9.2</b>	<b>7.8</b>	<b>10.2</b>	<b>9.0</b>	<b>8.2</b>	<b>12.5</b>	<b>11.5</b>	<b>8.2</b>	<b>9.5</b>	<b>8.8</b>	<b>7.9</b>	<b>9.0</b>	<b>TOTAL</b>	

1/ Cifras preliminares

FUENTE: SUNAT

ELABORACIÓN: BCRP SUCURSAL PIURA. Departamento de Estudios Económicos



**ANEXO 6**

**TUMBES: INGRESOS CORRIENTES DEL GOBIERNO CENTRAL**  
(Millones de nuevos soles)

	2 013									2 014				
	ABR	MAY	JUN	JUL	AGO	SEP	OCT	NOV	DIC	ENE	FEB	MAR	ABR	
<b>I. Ingresos Tributarios</b>	<b>10.4</b>	<b>8.6</b>	<b>8.4</b>	<b>9.6</b>	<b>11.2</b>	<b>9.4</b>	<b>11.3</b>	<b>10.8</b>	<b>11.8</b>	<b>10.7</b>	<b>12.0</b>	<b>10.0</b>	<b>12.4</b>	<b>I. Ingresos Tributarios</b>
<b>1. Impuestos a los ingresos</b>	<b>2.7</b>	<b>2.0</b>	<b>2.2</b>	<b>2.1</b>	<b>2.5</b>	<b>2.2</b>	<b>2.6</b>	<b>2.0</b>	<b>2.6</b>	<b>3.0</b>	<b>2.9</b>	<b>3.4</b>	<b>4.1</b>	<b>1. Impuestos a los ingresos</b>
-Personas Naturales	0.7	0.6	0.6	0.6	1.2	0.7	0.5	0.6	0.9	1.3	1.0	0.8	0.9	-Personas Naturales
-Personas Jurídicas	1.3	1.2	1.1	1.3	1.2	1.4	1.9	1.3	1.6	1.5	1.6	1.8	1.6	-Personas Jurídicas
-Regularización	0.7	0.2	0.5	0.2	0.2	0.2	0.3	0.1	0.1	0.2	0.2	0.8	1.6	-Regularización
<b>2. Impuestos a la Importación</b>	<b>0.2</b>	<b>0.2</b>	<b>0.1</b>	<b>0.2</b>	<b>0.3</b>	<b>0.2</b>	<b>0.3</b>	<b>0.2</b>	<b>0.2</b>	<b>0.2</b>	<b>0.2</b>	<b>0.2</b>	<b>0.2</b>	<b>2. Impuestos a la Importación</b>
<b>3. Impuestos General a las Ventas</b>	<b>6.4</b>	<b>5.4</b>	<b>5.3</b>	<b>6.2</b>	<b>7.3</b>	<b>5.9</b>	<b>7.4</b>	<b>7.8</b>	<b>7.2</b>	<b>6.8</b>	<b>8.1</b>	<b>5.8</b>	<b>6.6</b>	<b>3. Impuestos General a las Ventas</b>
-Operaciones Internas	1.3	1.9	1.9	1.6	1.7	1.9	1.8	1.9	3.1	2.8	2.7	2.4	2.6	-Operaciones Internas
-Operaciones Externas	5.1	3.5	3.4	4.6	5.6	4.0	5.6	5.8	4.1	4.0	5.4	3.4	4.0	-Operaciones Externas
<b>4. Impuestos Selectivo al Consumo</b>	<b>0.1</b>	<b>0.0</b>	<b>0.1</b>	<b>0.1</b>	<b>0.1</b>	<b>0.1</b>	<b>0.1</b>	<b>0.0</b>	<b>0.1</b>	<b>0.0</b>	<b>0.1</b>	<b>0.0</b>	<b>0.1</b>	<b>4. Impuestos Selectivo al Consumo</b>
<b>5. Otros ingresos tributarios</b>	<b>1.0</b>	<b>1.1</b>	<b>0.7</b>	<b>0.9</b>	<b>1.0</b>	<b>0.9</b>	<b>0.9</b>	<b>0.7</b>	<b>1.6</b>	<b>0.8</b>	<b>0.8</b>	<b>0.5</b>	<b>1.4</b>	<b>5. Otros ingresos tributarios</b>
<b>II. Ingresos No Tributarios</b>	<b>0.0</b>	<b>0.0</b>	<b>0.1</b>	<b>0.0</b>	<b>0.0</b>	<b>0.0</b>	<b>0.0</b>	<b>0.0</b>	<b>0.0</b>	<b>0.1</b>	<b>0.0</b>	<b>0.1</b>	<b>0.0</b>	<b>II. Ingresos No Tributarios</b>
<b>INGRESOS CORRIENTES (I+II)</b>	<b>10.4</b>	<b>8.7</b>	<b>8.5</b>	<b>9.6</b>	<b>11.2</b>	<b>9.4</b>	<b>11.4</b>	<b>10.8</b>	<b>11.8</b>	<b>10.8</b>	<b>12.1</b>	<b>10.0</b>	<b>12.4</b>	<b>INGRESOS CORRIENTES (I+II)</b>

FUENTE: SUNAT

ELABORACIÓN: BCRP SUCURSAL PIURA. Departamento de Estudios Económicos



ANEXO 7

TUMBES: GASTOS NO FINANCIEROS DEL GOBIERNO REGIONAL  
(Millones de nuevos soles)

	2013									2014				
	ABR	MAY	JUN	JUL	AGO	SEP	OCT	NOV	DIC	ENE	FEB	MAR	ABR	
<b>GASTOS NO FINANCIEROS</b>	<b>24.4</b>	<b>36.6</b>	<b>35.5</b>	<b>40.4</b>	<b>31.6</b>	21.4	46.6	48.6	25.5	<b>53.9</b>	<b>43.3</b>	<b>35.3</b>	<b>26.0</b>	<b>GASTOS NO FINANCIEROS</b>
<b>a. GASTOS CORRIENTES</b>	<b>21.1</b>	<b>20.8</b>	<b>22.0</b>	<b>24.2</b>	<b>17.9</b>	<b>18.0</b>	<b>39.2</b>	<b>1.9</b>	<b>23.8</b>	<b>27.4</b>	<b>20.9</b>	<b>17.7</b>	<b>19.2</b>	<b>a. GASTOS CORRIENTES</b>
1. Personal y obligaciones sociales	12.9	13.5	13.8	16.8	12.3	13.0	32.4	-3.8	9.0	22.1	14.4	11.5	13.6	1. Personal y obligaciones sociales
2. Pensiones y otras prestaciones sociales	1.4	1.6	1.4	1.8	1.4	1.6	1.9	1.1	1.8	2.3	1.8	1.6	1.4	2. Pensiones y otras prestaciones sociales
3. Bienes y servicios	6.6	5.5	6.4	5.4	3.9	3.3	4.1	4.2	11.6	3.0	4.1	4.5	4.1	3. Bienes y servicios
4. Donaciones y transferencias	0.0	0.0	0.0	0.0	0.0	0.0	0.0	0.0	0.0	0.0	0.0	0.0	0.0	4. Donaciones y transferencias
5. Otros gastos	0.2	0.2	0.3	0.2	0.2	0.1	0.8	0.4	1.4	0.0	0.7	0.1	0.1	5. Otros gastos
<b>b. GASTOS DE CAPITAL</b>	<b>3.3</b>	<b>15.8</b>	<b>13.6</b>	<b>16.2</b>	<b>13.7</b>	<b>3.3</b>	<b>7.5</b>	<b>46.7</b>	<b>1.7</b>	<b>26.5</b>	<b>22.4</b>	<b>17.6</b>	<b>6.8</b>	<b>b. GASTOS DE CAPITAL</b>
1. Adquisición de activos no financieros	3.3	15.8	13.6	16.2	13.7	3.3	7.5	46.7	1.7	26.5	22.4	17.6	6.2	1. Adquisición de activos no financieros
2. Otros gastos de capital	0.0	0.0	0.0	0.0	0.0	0.0	0.0	0.0	0.0	0.0	0.0	0.0	0.6	2. Otros gastos de capital

FUENTE: Ministerio de Economía y Finanzas.

ELABORACIÓN: BCRP Sucursal Piura. Departamento de Estudios Económicos

**ANEXO 8**

**TUMBES: GASTOS NO FINANCIEROS DE LOS GOBIERNOS LOCALES**  
(Millones de nuevos soles)

	2013									2014				
	ABR	MAY	JUN	JUL	AGO	SEP	OCT	NOV	DIC	ENE	FEB	MAR	ABR	
<b>GASTOS NO FINANCIEROS</b>	<b>19.0</b>	<b>16.0</b>	<b>23.1</b>	<b>21.0</b>	<b>14.8</b>	17.9	24.3	22.6	30.9	<b>9.7</b>	<b>19.5</b>	<b>20.5</b>	<b>21.3</b>	<b>GASTOS NO FINANCIEROS</b>
<b>a. GASTOS CORRIENTES</b>	<b>7.9</b>	<b>6.0</b>	<b>6.2</b>	<b>7.2</b>	<b>5.6</b>	<b>6.1</b>	<b>7.3</b>	<b>6.7</b>	<b>9.2</b>	<b>4.7</b>	<b>6.7</b>	<b>8.4</b>	<b>7.2</b>	<b>a. GASTOS CORRIENTES</b>
1. Personal y obligaciones sociales	1.9	1.6	1.8	2.3	1.8	1.8	2.0	1.7	2.1	2.6	2.1	2.0	2.0	1. Personal y obligaciones sociales
2. Pensiones y otras prestaciones sociales	0.3	0.4	0.4	0.3	0.4	0.6	0.4	0.7	0.8	0.1	0.2	0.4	0.3	2. Pensiones y otras prestaciones sociales
3. Bienes y servicios	5.5	3.7	3.9	4.3	3.2	3.6	4.7	4.2	6.1	2.0	4.1	5.7	4.6	3. Bienes y servicios
4. Donaciones y transferencias	0.1	0.3	0.1	0.2	0.1	0.1	0.2	0.1	0.2	0.0	0.1	0.2	0.1	4. Donaciones y transferencias
5. Otros gastos	0.2	0.0	0.1	0.1	0.1	0.1	0.0	0.0	0.0	0.0	0.1	0.2	0.1	5. Otros gastos
<b>b. GASTOS DE CAPITAL</b>	<b>11.1</b>	<b>10.0</b>	<b>16.9</b>	<b>13.8</b>	<b>9.2</b>	<b>11.7</b>	<b>17.0</b>	<b>15.9</b>	<b>21.7</b>	<b>4.9</b>	<b>12.9</b>	<b>12.1</b>	<b>14.1</b>	<b>b. GASTOS DE CAPITAL</b>
1. Adquisición de activos no financieros	11.1	10.0	16.9	13.8	9.2	11.7	17.0	15.9	21.7	4.8	12.5	11.9	13.1	1. Adquisición de activos no financieros
2. Otros gastos de capital	0.0	0.0	0.0	0.0	0.0	0.0	0.0	0.0	0.0	0.1	0.3	0.2	1.0	2. Otros gastos de capital

FUENTE: Ministerio de Economía y Finanzas.

ELABORACIÓN: BCRP Sucursal Piura. Departamento de Estudios Económicos



**ANEXO 9**

**TUMBES: CARTERA PESADA EN EL SISTEMA FINANCIERO 1/  
(En porcentajes)**

ENTIDADES FINANCIERAS	2013									2014				ENTIDADES FINANCIERAS
	ABR	MAY	JUN	JUL	AGO	SEP	OCT	NOV	DIC	ENE	FEB	MAR	ABR	
<b>A. BANCO DE LA NACIÓN</b>	<b>0.4</b>	<b>0.4</b>	<b>0.4</b>	<b>0.4</b>	<b>0.4</b>	<b>0.5</b>	<b>0.5</b>	<b>0.6</b>	<b>0.6</b>	<b>0.6</b>	<b>0.6</b>	<b>0.6</b>	<b>0.5</b>	<b>A. BANCO DE LA NACIÓN</b>
<b>B. EMPRESAS BANCARIAS</b>	<b>5.9</b>	<b>7.1</b>	<b>8.0</b>	<b>5.6</b>	<b>5.9</b>	<b>6.4</b>	<b>6.8</b>	<b>7.0</b>	<b>7.5</b>	<b>7.5</b>	<b>7.1</b>	<b>0.3</b>	<b>0.4</b>	<b>B. EMPRESAS BANCARIAS</b>
Agrobanco	-	-	-	0.9	0.6	0.4	0.7	0.6	0.6	0.9	0.6	7.6	6.7	Agrobanco
<b>C. INSTITUCIONES DE MICROFINANZAS</b>	<b>3.8</b>	<b>3.0</b>	<b>2.9</b>	<b>3.2</b>	<b>3.5</b>	<b>3.6</b>	<b>3.7</b>	<b>3.3</b>	<b>3.4</b>	<b>3.5</b>	<b>5.7</b>	<b>7.9</b>	<b>7.9</b>	<b>C. INSTITUCIONES DE MICROFINANZAS</b>
Cajas municipales	6.0	6.4	6.0	6.4	7.1	7.2	7.9	6.2	6.3	6.4	6.2	8.0	7.9	Cajas municipales
Cajas rurales	3.5	0.0	0.0	0.0	0.0	0.0	0.0	0.0	0.0	0.0	0.0	0.0	0.0	Cajas rurales
Edpyme	1.8	1.9	1.6	1.4	1.4	1.5	1.4	1.5	1.5	1.5	1.9	2.2	2.6	Edpyme
Empresas financieras	<b>3.8</b>	<b>3.7</b>	<b>3.8</b>	<b>5.1</b>	<b>5.4</b>	<b>5.6</b>	<b>5.6</b>	<b>5.6</b>	<b>5.7</b>	<b>5.7</b>	<b>6.2</b>	<b>7.1</b>	<b>7.0</b>	Empresas financieras
<b>TOTAL</b>	<b>5.3</b>	<b>5.9</b>	<b>6.1</b>	<b>5.4</b>	<b>5.8</b>	<b>6.0</b>	<b>6.4</b>	<b>5.9</b>	<b>6.1</b>	<b>6.3</b>	<b>6.1</b>	<b>6.9</b>	<b>6.6</b>	<b>TOTAL</b>

1/ Cifras preliminares

FUENTE: Superintendencia de Banca, Seguros y AFP (SBS)

ELABORACIÓN: BCRP SUCURSAL PIURA. Departamento de Estudios Económicos