

BANCO CENTRAL DE RESERVA DEL PERÚ
SUCURSAL PIURA



TUMBES: Síntesis de Actividad Económica
Enero 2014¹

Departamento de Estudios Económicos

El Banco Central de Reserva del Perú (BCRP) ha considerado presentar un conjunto de indicadores sectoriales de actividad económica con la finalidad de poder realizar el seguimiento del desempeño de la economía departamental. Para el sector real, se ha utilizado el Valor Bruto de Producción a precios del año 2007 para los sectores disponibles. Cabe señalar que a partir de enero 2014, el Instituto Nacional de Estadística (INEI) ha realizado el cambio de año base (de 1994 a 2007) para la construcción del Producto Bruto Interno (PBI) nacional, estando en elaboración la desagregación departamental. En la medida que se publique referida información, el BCRP volvería a elaborar para cada departamento un indicador agregado de actividad económica.

¹ En el presente informe participaron Mario Alvarado Tabacchi, María Alama Salazar, Bersabeth Palacios Patrón y Kiel Arroyo Labán.

ÍNDICE

	Página
RESUMEN EJECUTIVO.....	3
I. ACTIVIDAD PRODUCTIVA.....	5
1. Actividad primaria.....	5
1.1 Sector agropecuario.....	5
1.2 Sector pesca	6
2. Otros indicadores sectoriales.....	6
2.1 Sector manufactura.....	6
2.2 Sector construcción.....	7
2.3 Arribos a los establecimientos de hospedaje.....	7
II. ASPECTOS LABORALES	8
1. Empleo	8
III. SECTOR EXTERNO	9
1. Exportaciones.....	9
IV. CRÉDITO Y DEPÓSITOS.....	10
1. Crédito del sistema financiero.....	10
2. Depósitos en el sistema financiero	11
V. FINANZAS PÚBLICAS.....	12
1. Consumo público	12
2. Inversión pública	12
VI. ANEXOS	14



RESUMEN EJECUTIVO

Principales hechos de importancia

- En enero, la **actividad primaria** registró un comportamiento positivo. Así, el sector agropecuario creció 114,8 por ciento interanual y el sector pesquero, 37,5 por ciento.
- En cuanto a los **otros indicadores** de actividad económica en la región, creció la manufactura primaria (72,2 por ciento interanual), pero los despachos de cemento se contrajeron (-13,9 por ciento). De otro lado, se observaron desempeños positivos en el número de arribos a establecimientos de hospedaje (12,3 por ciento), en el empleo formal urbano en la ciudad de Tumbes (3,0 por ciento) y en el crédito total al sector privado (4,9 por ciento), impulsado en este último caso por la expansión del crédito de consumo (11,0 por ciento) e hipotecario (21,2 por ciento). Asimismo, la inversión pública se expandió en 113,2 por ciento interanual.

Actividad primaria

- En enero, la **actividad agropecuaria** creció en 114,8 por ciento respecto de análogo mes del año pasado, por la expansión de la producción agrícola (126,1 por ciento) que compensó con creces la caída en el subsector pecuario (-33,1 por ciento). El desempeño positivo mensual del subsector agrícola radicó en el incremento de la producción de arroz (164,7 por ciento) y plátano (35,1 por ciento).
- La **actividad pesquera** se expandió en 37,5 por ciento interanual, por un mayor desembarque para congelado (27,6 por ciento) y fresco (121,0 por ciento).

Otros indicadores de actividad económica

- En enero, la **manufactura primaria** creció 72,2 por ciento respecto de análogo mes del año pasado; este comportamiento se explica por el repunte en la producción de pescado congelado (61,7 por ciento) y langostino entero congelado (223,1 por ciento), ya que, en contraste, el procesamiento de langostino en cola retrocedió 22,8 puntos porcentuales.
- En el mes bajo análisis, los **despachos de cemento** decrecieron en 13,9 por ciento con relación a análogo período del año previo.
- El número de **arribos a establecimientos de hospedaje** se incrementó en 12,3 por ciento interanual. Este resultado obedeció al repunte de los visitantes nacionales (10,5 por ciento) y extranjeros (18,5 por ciento).
- El **empleo** en la ciudad de Tumbes, en empresas privadas formales de 10 a más trabajadores, aumentó 3,0 por ciento interanual, merced a la expansión en los sectores de comercio (8,0 por ciento), transportes (3,6 por ciento) y servicios (3,3 por ciento).
- El **crédito al sector privado** aumentó 4,9 por ciento respecto a enero de 2013. En particular, el crédito de consumo e hipotecario registraron crecimientos de 11,0 y 21,2 por ciento, respectivamente.
- Por su parte, la **inversión pública**, correspondiente a los tres niveles de gobierno, totalizó S/.32,1 millones, mayor en 113,2 por ciento respecto a enero del año pasado. Este desempeño se explica por el significativo incremento en la inversión del Gobierno Regional

(317,7 por ciento), ya que, por el contrario, la inversión del Gobierno Nacional se contrajo en 16,7 por ciento y la de los gobiernos locales, en 38,0 por ciento.

CUADRO N° 1
OTROS INDICADORES DE ACTIVIDAD ECONÓMICA
 (Variación % respecto a similar mes del año anterior)

		Ago.13	Set.13	Oct.13	Nov.13	Dic.13	Ene.14
Producción industrial 1/	↓	-16.0	↓ -10.5	↓ -4.6	↑ 35.9	↑ 7.9	↑ 72.2
Despachos de cemento 1/	↓	-29.1	↓ -16.2	↑ 2.9	↓ -9.6	↑ 14.3	↓ -13.9
Arribos a establecimientos de hospedaje	↑	10.6	↑ 5.7	↑ 11.4	↑ 7.6	↑ 11.9	↑ 12.3
Empleo formal urbano 2/	↓	0.0	↑ 0.2	↓ -0.1	↑ 3.5	↑ 3.1	↑ 3.0
Crédito total 3/	↑	10.1	↑ 8.9	↑ 9.1	↑ 6.8	↑ 6.6	↑ 4.9
Crédito de consumo 3/	↑	15.4	↑ 4.5	↑ 13.7	↑ 9.3	↑ 15.9	↑ 11.0
Crédito hipotecario 3/	↑	36.6	↑ 25.6	↑ 5.7	↑ 12.5	↑ 31.1	↑ 21.2
Inversión pública 1/	↓	-16.2	↓ -45.7	↑ 49.8	↑ 82.8	↓ -28.6	↑ 113.2

1/ En términos reales.

2/ En empresas de 10 a más trabajadores situadas en la ciudad de Tumbes.

3/ En términos nominales.

Fuentes: PRODUCE, Cementos Pacasmayo, SBS y MEF.

I. ACTIVIDAD PRODUCTIVA

1. Actividad primaria

1.1 Sector agropecuario

- En enero, la actividad agropecuaria creció en 114,8 por ciento respecto de análogo mes del año pasado, por la expansión de la producción agrícola (126,1 por ciento) que compensó con creces la caída en el subsector pecuario (-33,1 por ciento).
- El desempeño positivo mensual del subsector agrícola radicó en el incremento de la producción de arroz (164,7 por ciento) y plátano (35,1 por ciento). Con relación al primero de estos cultivos, las cosechas de la actual campaña chica se concentraron en enero, a diferencia de la campaña anterior en que hubo una mayor concentración en diciembre.
- En relación con la actividad pecuaria, el comportamiento negativo obedeció básicamente a la menor producción de carne de porcino (-59,0 por ciento) y de vacuno (-12,1 por ciento).

CUADRO N° 2
SECTOR AGROPECUARIO 1/
(Miles de toneladas)

Subsectores	Estructura Porcentual 2012 2/	Enero			Contribución al crecimiento 3/
		2013	2014	Var.%	
AGRÍCOLA	91.38			126.1	117.2
Orientada al mercado externo y agroindustria 2/	19.28			37.0	7.7
Cacao	1.26	49	67	36.7	0.6
Mango	0.20	203	374	84.0	0.6
Plátano	17.81	8,099	10,941	35.1	6.5
Orientada al mercado interno 2/	72.10			151.8	109.5
Arroz	65.57	12,107	32,053	164.7	109.4
Frijol caupí	0.94	54	6	-89.4	-0.5
Limón	3.33	1,382	1,594	15.3	0.6
Maíz amarillo duro	1.25	50	20	-59.5	-0.1
Maíz choclo	0.68	168	129	-23.4	-0.1
Melón	0.08	0	0	n.d.	0.0
Soya	0.02	9	20	118.4	0.1
Yuca	0.24	115	168	45.8	0.1
PECUARIO	8.62			-33.1	-2.3
Carne de Ave 4/	2.63	12	11	-9.1	0.0
Huevo	0.09	4	4	-8.7	0.0
Carne de vacuno 4/	2.45	103	90	-12.1	-0.3
Leche	0.38	75	58	-22.9	-0.1
Carne de Ovino 4/	0.23	14	9	-32.7	-0.1
Carne de Porcino 4/	2.41	126	52	-59.0	-1.7
Carne de Caprino 4/	0.41	29	24	-16.9	-0.1
SECTOR AGROPECUARIO	100.00			114.8	114.8

1/ Cifras preliminares

2/ A precios de 2007

3/ En puntos porcentuales

4/ Peso neto

Fuente: Ministerio de Agricultura y Riego

Elaboración: BCRP, Sucursal Piura. Departamento de Estudios Económicos

- En cuanto al avance de las siembras, correspondientes a la actual campaña agrícola 2013-2014, se han instalado un total de 9,8 mil hectáreas en el período agosto 2013 - enero 2014, lo que implica 3,7 por ciento más respecto de similar lapso de la campaña anterior. Esto se explica por la mayor ejecución de maíz amarillo duro (45,2 por ciento) y arroz (1,2 por ciento).

**CUADRO N° 3
SUPERFICIE SEMBRADA
(Hectáreas)**

CULTIVO	CAMPAÑA AGRÍCOLA 2/		Variación	
	2012 - 2013	2013 - 2014	Absoluta	Porcentual
CULTIVOS TRANSITORIOS	9 127	9 456	329	3.6
Arroz	8 073	8 166	93	1.2
Frijol Caupí	180	6	- 174	-96.8
Maíz Amarillo Duro	621	902	281	45.2
Maíz Choclo	188	153	- 35	-18.8
Soya	12	33	21	178.0
Yuca	33	76	43	132.1
Otros	20	121	101	498.8
CULTIVOS PERMANENTES	344	367	23	6.8
Cacao	23	10	- 13	-57.9
Limón	78	157	79	101.3
Mango	0	1	1	n.d.
Plátano	244	200	- 43	-17.7
Total	9 471	9 823	352	3.7

1/ Cifras preliminares

2/ De agosto a enero

FUENTE: MINAGRI

1.2 Sector pesca

- En enero, la actividad pesquera se expandió en 37,5 por ciento respecto a similar mes del año pasado, por un mayor desembarque para congelado (27,6 por ciento) y fresco (121,0 por ciento).

**CUADRO N° 4
SECTOR PESCA 1/
(En toneladas)**

DESTINO	ENERO		
	2013	2014	Var % 1/
Consumo Humano Directo	3 298	4 637	
Congelado	2 834	3 617	27.6
Curado	5	6	12.0
Fresco	459	1 015	121.0
			37.5

1/ A precios de 2007. Cifras preliminares.

Fuente: Ministerio de la Producción; Gerencia Regional de la Producción - Tumbes

Elaboración: BCRP Sucursal Piura. Departamento de Estudios Económicos

2. Otros indicadores sectoriales

2.1 Sector manufactura

- En enero, la manufactura primaria creció 72,2 por ciento respecto de análogo mes del año pasado; este comportamiento se explica por el repunte en la producción de pescado congelado (61,7 por ciento) y langostino entero congelado (223,1 por ciento, ya que, en contraste, el procesamiento de langostino en cola retrocedió 22,8 puntos porcentuales).

CUADRO N° 5
SECTOR MANUFACTURA 1/
 (Variación % real respecto a similar periodo del año anterior)

Ramas de actividad	Estructura porcentual 2012 2/	Enero	
		Var.%	Contribución 3/
MANUFACTURA PRIMARIA	100.0	72.2	72.2
Derivados pesqueros y acuícolas	100.0	72.2	72.2
SECTOR MANUFACTURA	100.0	72.2	72.2

1/ Cifras preliminares.

2/ A precios de 1994.

3/ En puntos porcentuales.

Fuente: PRODUCE, INEI Tumbes

2.2 Sector construcción

- En el mes bajo análisis, los despachos de cemento decrecieron en 13,9 por ciento con relación a análogo período del año previo.

GRÁFICO N° 1
CRECIMIENTO DE LOS DESPACHOS DE CEMENTO
 (Variación % real respecto a similar mes del año anterior)

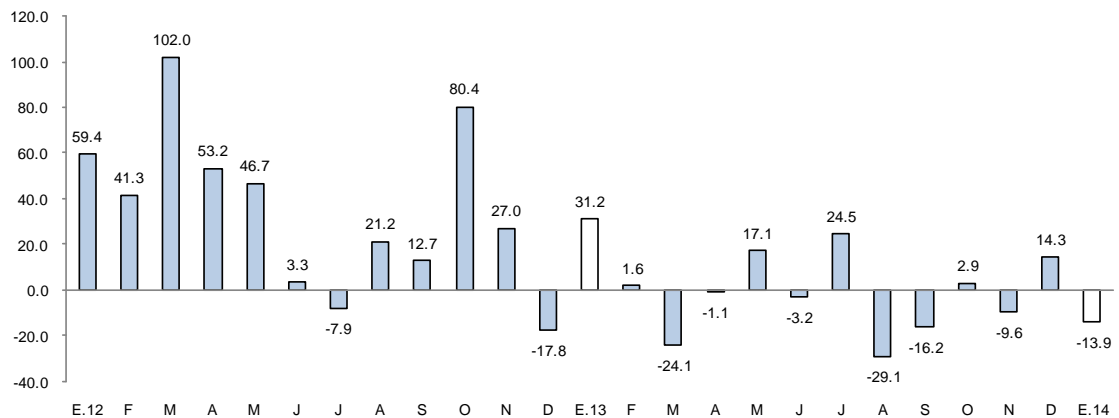

Fuente: BCRP Sucursal Piura en base a información de Cementos Pacasmayo

2.3 Arribos a los establecimientos de hospedaje

- En enero, el número de arribos a establecimientos de hospedaje se incrementó en 12,3 por ciento respecto de similar mes del año anterior. Este resultado obedeció al incremento de los visitantes nacionales (10,5 por ciento) y extranjeros (18,5 por ciento).

GRÁFICO N° 2
CRECIMIENTO DE ARRIBOS A ESTABLECIMIENTOS DE HOSPEDAJE
(Variación %)

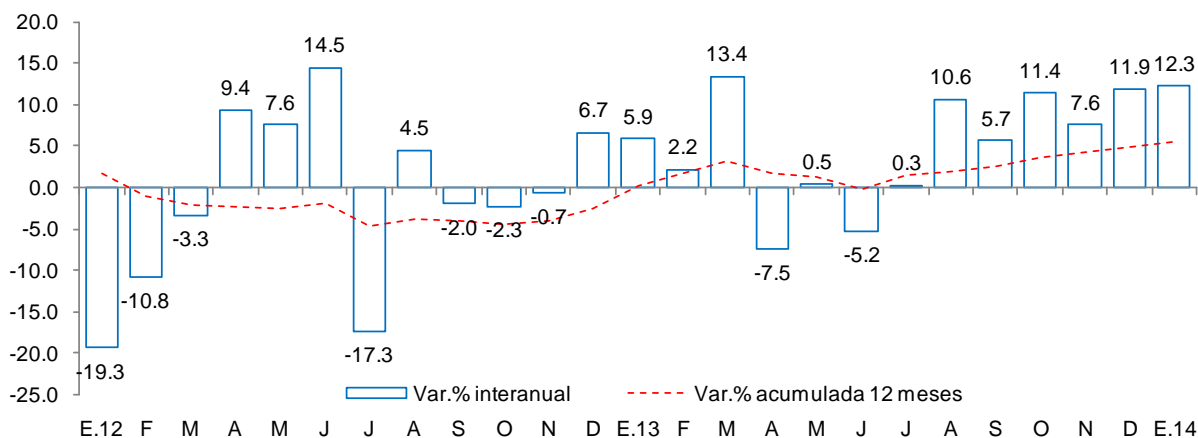

Fuente: Encuesta Mensual a Establecimientos de Hospedaje Temporal MINCETUR

II. ASPECTOS LABORALES

1. Empleo

- En enero, el empleo en la ciudad de Tumbes, en empresas privadas formales de 10 a más trabajadores, aumentó 3,0 por ciento interanual, merced a la expansión en los sectores de comercio (8,0 por ciento), transportes (3,6 por ciento) y servicios (3,3 por ciento).

CUADRO N° 6
CIUDAD DE TUMBES: ÍNDICE MENSUAL DE EMPLEO EN EMPRESAS PRIVADAS FORMALES DE 10 Y MÁS TRABAJADORES POR RAMA DE ACTIVIDAD ECONÓMICA 1/
(Octubre 2010=100)

Sectores	Enero		
	2012	2013	Var.%
Extractiva 2/	102.1	100.2	-1.8
Industria manufacturera	-	-	-
Comercio	104.1	112.5	8.0
Transporte, almacenes y comunicaciones	110.9	114.9	3.6
Servicios 3/	84.4	87.2	3.3
Total	94.2	97.1	3.0

Nota: La información corresponde al primer día de cada mes.

1/ Cifras preliminares.

2/ Conformada por las subramas agricultura, pesca y minería.

3/ Conformada por las subramas servicios prestados a empresas, restaurantes y hoteles, establecimientos financieros, enseñanza, servicios sociales y comunales; y electricidad, gas y agua.

Fuente: MTPE - Encuesta Nacional de Variación del Empleo (ENVME)

Elaboración: BCRP, Sucursal Piura. Departamento de Estudios Económicos.

GRÁFICO N° 3
CIUDAD DE TUMBES: EMPLEO FORMAL URBANO EN EMPRESAS DE 10 A MÁS TRABAJADORES
 (Variación % respecto a similar mes del año anterior)

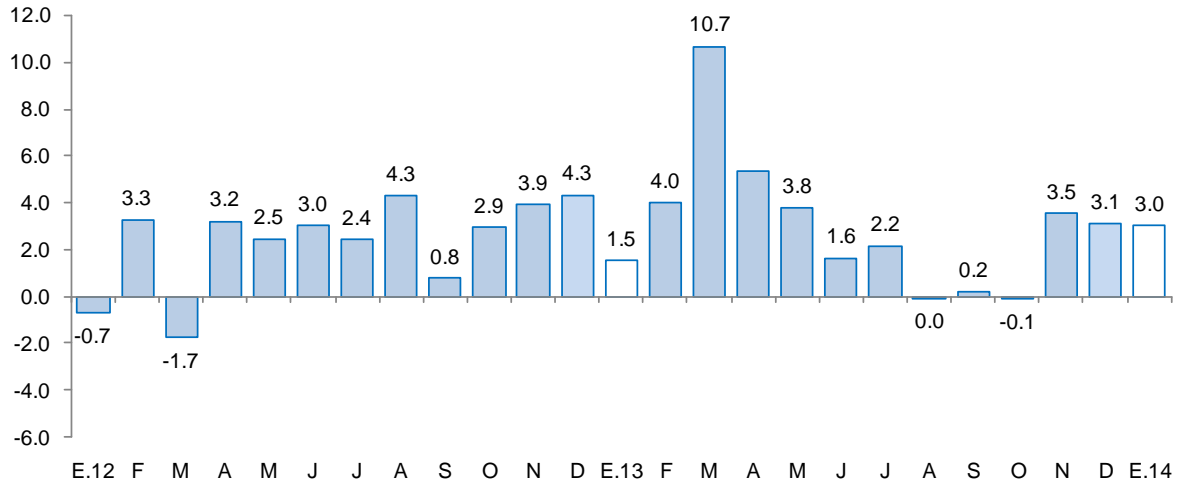

Fuente: Ministerio de Trabajo y Promoción del Empleo

III. SECTOR EXTERNO

1. Exportaciones

- En enero, las exportaciones de Tumbes totalizaron US\$ 21,6 millones; es decir, 101,7 por ciento más respecto a igual mes del año pasado. Los productos tradicionales disminuyeron 62,0 por ciento y los no tradicionales aumentaron 111,7 por ciento.
- En el caso de las exportaciones tradicionales (US\$ 235 mil) la caída se debió a la disminución en los envíos café. De otro lado, las exportaciones no tradicionales (US\$ 21,4 millones) sustentaron su incremento interanual en la expansión de los embarques de productos pesqueros y acuícolas (156,8 por ciento), los cuales representaron, en conjunto, el 97,5 por ciento del total. Destacaron las mayores ventas de colas de langostinos congelados (204,7 por ciento), conchas de abanico (130,8 por ciento) y langostinos enteros congelados (85,2 por ciento).
- El principal destino de las exportaciones fue Estados Unidos, que representó el 68,0 por ciento del total, seguido de España (12,2 por ciento), Francia (5,7 por ciento) y Corea del Sur (3,0 por ciento).

CUADRO N° 7
EXPORTACIONES POR GRUPO DE PRODUCTOS 1/
 (Valor FOB en miles de US\$)

	Estructura % 2013	ENERO			
		2012	2013	Var %	Contribución 3/
PRODUCTOS TRADICIONALES	5.8%	619	235	-62.0	-3.6
Agropecuario	5.8%	619	235	-62.0	-3.6
PRODUCTOS NO TRADICIONALES	94.2%	10 108	21 402	111.7	105.3
Agropecuario	16.9%	1 813	192	-89.4	-15.1
Pesquero	76.5%	8 211	21 086	156.8	120.0
Otros	0.8%	84	124	48.8	0.4
TOTAL EXPORTACIONES	100.0%	10 727	21 637	101.7	101.7

1/ Cifras preliminares

3/ En base a la estructura de similar período de 2013

Fuente: SUNAT

Elaboración: BCRP Sucursal Piura. Departamento de Estudios Económicos

IV. CRÉDITO Y DEPÓSITOS

1. Crédito del sistema financiero

- El crédito al sector privado aumentó 4,9 por ciento respecto a enero de 2013. Este desempeño obedeció al incremento en las colocaciones del Banco de la Nación (24,7 por ciento), banca múltiple (1,9 por ciento) e instituciones no bancarias (2,1 por ciento); además, Agrobanco otorgó préstamos a diferencia de similar mes del año pasado en que no lo hizo. El crédito en moneda nacional representó el 88,5 por ciento del total y se expandió en 6,7 por ciento interanual.
- Según tipo de crédito, destaca el de consumo que representó el 41,4 por ciento del total. En términos de crecimiento interanual, sobresalió el crédito hipotecario (21,2 por ciento), seguido del de consumo (11,0 por ciento).

CUADRO Nº 8
CRÉDITO DIRECTO DEL SISTEMA FINANCIERO
(Saldos en miles de nuevos soles)

	Estructura % Enero 2014	Enero		Var.%	Contribución 3/
		2013	2014		
Banco de la Nación 1/	7,7	38 901	48 522	24,7	1,6
Agrobanco 2/	1,4	0	9 107	nd	nd
Banca Múltiple	47,4	294 312	299 856	1,9	0,9
Instituciones no bancarias	43,5	269 736	275 305	2,1	0,9
Cajas municipales	73,4	203 456	201 960	-,7	-0,2
Cajas rurales	0,0	13 386	0	-100,	-2,2
Edpymes	3,0	4 530	8 123	79,3	0,6
Financieras	23,7	48 364	65 222	34,9	2,8
TOTAL	100,0	602 949	632 790	4,9	4,9
Corporativo, gran y mediana empresa	16,3	105 835	102 838	-2,8	-0,5
Pequeña empresa	25,1	155 803	158 538	1,8	0,5
Microempresa	13,5	85 444	85 523	0,1	0,0
Consumo	41,4	236 267	262 143	11,0	4,3
Hipotecario	3,8	19 599	23 749	21,2	0,7
En moneda nacional	88,5	524 859	560 170	6,7	5,9
En moneda extranjera	11,5	78 090	72 620	-7,0	-0,9

1/ No considera los créditos a las demás empresas del sistema financiero.

2/ Sólo considera los créditos de consumo e hipotecario.

3/ En base a la estructura porcentual de similar mes de 2013.

Fuente: Superintendencia de Banca, Seguros y AFP.

Elaboración: BCRP, Sucursal Piura. Departamento de Estudios Económicos.

GRÁFICO Nº 4
CRECIMIENTO DEL CRÉDITO DIRECTO DEL SISTEMA FINANCIERO 1/
(Variación % nominal respecto a similar mes del año anterior)

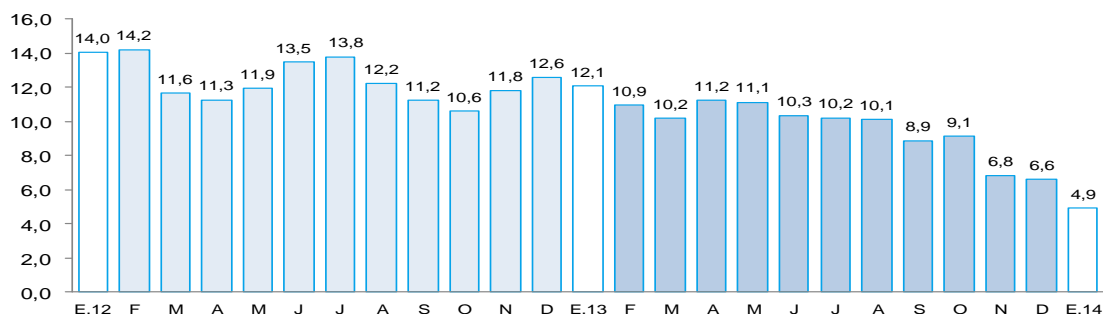

1/ Comprende banca múltiple, Banco de la Nación, Agrobanco, cajas municipales, cajas rurales, edpymes y financieras.

Fuente: Superintendencia de Banca, Seguros y AFP.

- Por otra parte, la morosidad en enero fue de 6,3 por ciento; es decir, 1,3 puntos porcentuales más respecto al mismo mes de 2013. La morosidad en las instituciones no bancarias (3,5 por ciento) disminuyó en 0,3 puntos porcentuales respecto a análogo período del año previo, mientras que en la banca múltiple (7,5 por ciento) aumentó en 1,5 puntos porcentuales.

**GRÁFICO N° 5
TASA DE MOROSIDAD DEL SISTEMA FINANCIERO**

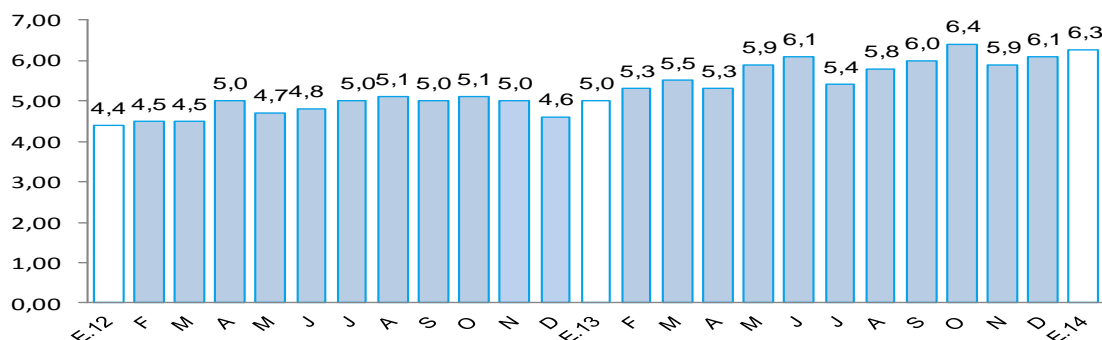

FUENTE: Superintendencia de Banca, Seguros y AFP (SBS).

ELABORACIÓN: BCRP - Sucursal Piura. Departamento de Estudios Económicos

2. Depósitos en el sistema financiero

- Los depósitos en el sistema financiero aumentaron 29,3 por ciento respecto a enero del año pasado, debido principalmente a la mayor captación de depósitos a la vista (70,2 por ciento interanual) y de ahorros corrientes (21,2 por ciento). Los depósitos en moneda nacional representaron el 74,1 por ciento del total y se expandieron 18,1 por ciento en términos interanuales; asimismo, las captaciones en moneda extranjera registraron un significativo incremento del 77,8 por ciento.
- Por tipo de instituciones, los depósitos en la banca múltiple aumentaron en 55,2 por ciento; mientras que la expansión en las instituciones no bancarias fue del 7,9 por ciento y en el Banco de la Nación, del 10,9 por ciento.

**CUADRO N° 9
DEPÓSITOS DEL SISTEMA FINANCIERO**
(Saldos en miles de nuevos soles)

	Estructura % Enero 2014	Enero		Var. %	Contribución 1/
		2013	2014		
Banco de la Nación	18,6	45 281	50 205	10,9	2,4
Banca Múltiple	52,7	91 507	141 988	55,2	24,3
Instituciones no bancarias	28,6	71 360	77 020	7,9	2,7
Cajas municipales	94,6	67 148	72 881	8,5	2,8
Cajas rurales	0,0	2 481	0	-100,0	-1,2
Financieras	5,4	1 731	4 139	139,1	1,2
TOTAL	100,0	208 148	269 214	29,3	29,3
Vista	26,5	41 959	71 433	70,2	14,2
Ahorro	46,3	102 960	124 762	21,2	10,5
A plazos	27,1	63 229	73 019	15,5	4,7
En moneda nacional	74,1	168 863	199 354	18,1	14,6
En moneda extranjera	25,9	39 285	69 859	77,8	14,7

1/ En base a la estructura porcentual de similar mes de 2013.

Fuente: Superintendencia de Banca, Seguros y AFP.

GRÁFICO Nº 6
CRECIMIENTO DE LOS DEPÓSITOS DEL SISTEMA FINANCIERO 1/
 (Variación % nominal respecto a similar mes del año anterior)

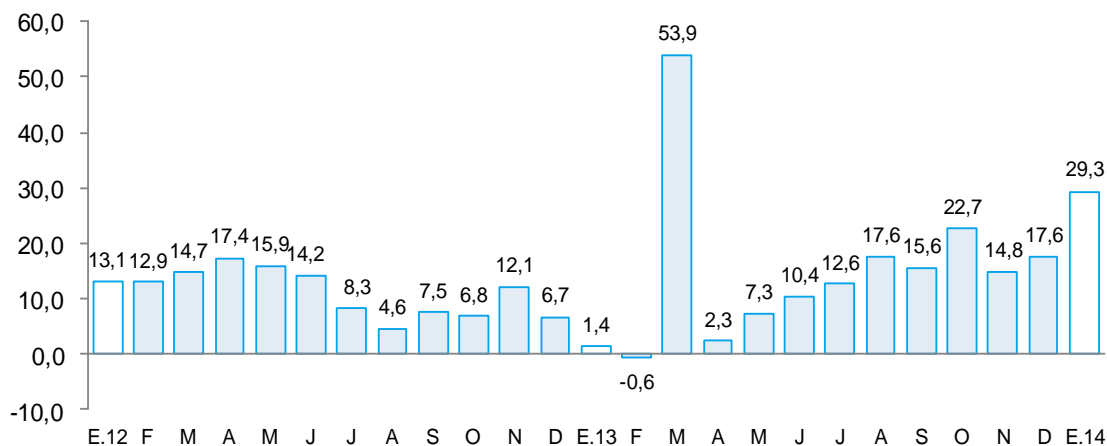

1/ Comprende banca múltiple, Banco de la Nación, Agrobanco, cajas municipales, cajas rurales y financieras.
 Fuente: Superintendencia de Banca, Seguros y AFP.

V. FINANZAS PÚBLICAS

1. Consumo público

- En enero, el consumo público aumentó 20,2 por ciento interanual, en términos reales, debido al mayor gasto del Gobierno Regional (25,8 por ciento). El resultado de esta instancia de gobierno se explica por el mayor gasto en remuneraciones (27,1 por ciento) y en bienes y servicios (17,1 por ciento). En los gobiernos locales aumentó el pago de remuneraciones en 32,2 por ciento, pero disminuyó la compra de bienes y servicios (-27,9 por ciento).

CUADRO Nº 10
CONSUMO PÚBLICO 1/2
 (Miles de nuevos soles)

	Enero		
	2013	2014	Var.% real
Gobierno Regional	19 330	25 071	25.8
Gobiernos locales	4 597	4 578	-3.4
TOTAL	23 927	29 649	20.2

1/ Información actualizada al 31 de marzo de 2014.

2/ Comprende el gasto en remuneraciones y en bienes y servicios.

FUENTE : Ministerio de Economía y Finanzas

ELABORACIÓN: BCRP, Sucursal Piura. Departamento de Estudios Económicos.

2. Inversión pública

- En enero, la inversión pública en Tumbes, correspondiente a los tres niveles de gobierno, totalizó S/. 32,1 millones, mayor en 113,2 por ciento respecto a similar mes del año pasado. Este desempeño se explica por el significativo incremento en la inversión del Gobierno Regional (317,7 por ciento), ya que, por el contrario, la inversión del Gobierno Nacional se contrajo en 16,7 por ciento y la de los gobiernos locales, en 38,0 por ciento.

- En cuanto al avance de la inversión pública, lo ejecutado en enero representa el 10,9 por ciento del Presupuesto Institucional Modificado (PIM). El Gobierno Regional registra un avance de 25,1 por ciento, seguido del Gobierno Nacional (0,9 por ciento) y los gobiernos locales (4,9 por ciento).

CUADRO Nº 11
INVERSIÓN PÚBLICA 1/ 2/
(Miles de nuevos soles)

	Enero		
	2013	2014	Var.% real
Gobierno Nacional	939	806	-16.7
Gobierno Regional	6 160	26 516	317.7
Gobiernos locales	7 529	4 813	-38.0
TOTAL	14 628	32 135	113.2

1/ Comprende la adquisición de activos no financieros.

Fuente: Ministerio de Economía y Finanzas.

Elaboración: BCRP, Sucursal Piura. Departamento de Estudios Económicos.

GRÁFICO Nº 7
CRECIMIENTO DE LA INVERSIÓN PÚBLICA 1/
(Variación % real)

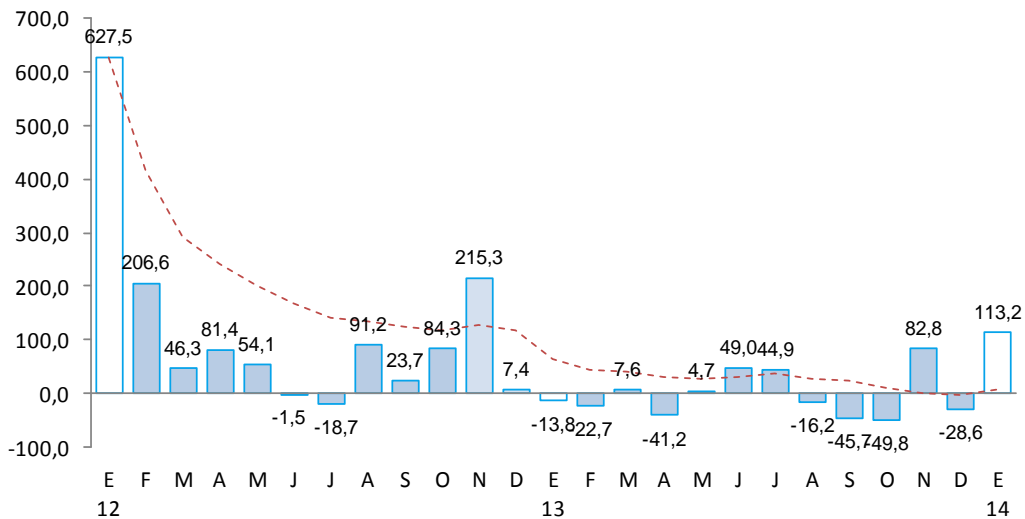

Fuente: Ministerio de Economía y Finanzas (MEF)

- Los principales desembolsos del Gobierno Nacional corresponden a la “Gestión de Proyectos”, por un valor de S/.650,9 mil.
- El Gobierno Regional tiene entre sus principales proyectos los siguientes: “Mejoramiento de protección contra inundaciones” (S/.11,9 millones), “Mejoramiento de instituciones educativas” (S/.4,5 millones), “Mejoramiento de vías de acceso a Centros de Producción” (S/.1,5 millones), “Mejoramiento y ampliación del servicio de agua potable y alcantarillado en Villa Cancas” (S/.1,4 millones).
- Por su parte, los gobiernos locales vienen ejecutando obras de infraestructura vial (S/.0,9 millones), de ampliación y repotenciación eléctrica rural en el centro poblado Canoas de Punta Sal (S/. 0,7 millones) y de infraestructura educativa (S/. 0,7 millones).

VI. ANEXOS



ANEXO 1

TUMBES: PRODUCCIÓN AGROPECUARIA 1/
(TM)

	2013												2014		
	ENE	FEB	MAR	ABR	MAY	JUN	JUL	AGO	SEP	OCT	NOV	DIC	ENE		
AGRÍCOLA															AGRÍCOLA
Arroz	12 107	501	0	0	3 565	30 261	22 334	2 002	0	0	0	32 053	32 053	Arroz	
Cacao	49	47	54	47	47	43	47	48	63	48	58	50	67	Cacao	
Frijol caupi	54	3	1	2	27	9	8	10	7	0	3	3	6	Frijol caupi	
Limón	1 382	1 713	3 083	2 246	2 066	1 596	297	243	411	815	1 223	1 594	1 594	Limón	
Maíz amarillo	50	52	33	8	210	2 705	290	59	32	6	62	79	20	Maíz amarillo	
Maíz choclo	168	147	103	73	185	306	266	183	164	155	240	213	129	Maíz choclo	
Mango	203	0	0	0	0	0	0	0	0	2	0	72	374	Mango	
Melón	0	0	0	0	40	16	0	0	0	0	0	0	0	Melón	
Plátano	8 099	8 495	9 221	9 442	12 042	9 190	9 214	9 045	8 762	9 578	9 861	10 455	10 941	Plátano	
Soya	9	5	2	0	0	3	7	24	2	3	16	19	20	Soya	
Tabaco	0	0	0	0	0	0	0	0	0	0	0	0	0	Tabaco	
Yuca	115	51	110	132	2	36	127	65	23	342	429	80	168	Yuca	
PECUARIO															PECUARIO
Carne de ave ^{2/}	12	13	13	12	12	12	12	11	11	11	11	12	11	Carne de ave ^{2/}	
Carne de caprino ^{2/}	29	28	14	27	27	23	23	22	21	21	20	21	24	Carne de caprino ^{2/}	
Carne de ovino ^{2/}	14	13	12	11	11	11	11	10	13	13	13	19	9	Carne de ovino ^{2/}	
Carne de porcino ^{2/}	126	123	111	108	108	93	100	90	88	84	82	94	52	Carne de porcino ^{2/}	
Carne de vacuno ^{2/}	103	105	99	95	104	114	114	109	103	100	116	168	90	Carne de vacuno ^{2/}	
Huevos	4	4	4	4	4	4	4	4	4	4	4	4	4	Huevos	
Leche	75	68	75	80	80	65	62	59	56	55	51	53	58	Leche	

1/ Cifras preliminares

2/ Peso neto

FUENTE: MINAGRI

ELABORACIÓN: BCRP SUCURSAL PIURA. Departamento de Estudios Económicos

ANEXO 2

TUMBES: PRODUCCIÓN PESQUERA 1/
T.M.B

	2013												2014	
	ENE	FEB	MAR	ABR	MAY	JUN	JUL	AGO	SEP	OCT	NOV	DIC	ENE	
CHD 2/	3 298	3 181	3 356	5 109	1 719	3 187	5 547	5 059	4 860	5 246	4 096	3 771	4 637	CHD 1/
1. Fresco	459	768	545	732	615	685	1 262	1 557	1 114	830	1 068	932	1 015	1. Fresco
2. Congelado	2 834	2 408	2 806	4 372	1 099	2 502	4 285	3 502	3 746	4 157	3 028	2 839	3 617	2. Congelado
4. Curado	5	5	5	5	5	0	0	0	0	259	0	0	6	4. Curado
TOTAL	3 298	3 181	3 356	5 109	1 719	3 187	5 547	5 059	4 860	5 246	4 096	3 771	4 637	TOTAL

1/ Cifras preliminares

2/ Consumo Humano Directo

FUENTE: Ministerio de la Producción

ELABORACIÓN: BCRP SUCURSAL PIURA. Departamento de Estudios Económicos



ANEXO 3

TUMBES: EXPORTACIONES FOB POR GRUPOS DE PRODUCTO 1/
(MILES US\$)

TIPO	2013												2014	TIPO
	ENE	FEB	MAR	ABR	MAY	JUN	JUL	AGO	SEP	OCT	NOV	DIC	ENE	
I. Productos Tradicionales	619	523	2 401	249	0	140	69	72	0	166	324	604	235	I. Productos Tradicionales
Agropecuario	619	523	2 401	249	0	140	69	72	0	166	324	604	235	Agropecuario
Pesquero	0	0	0	0	0	0	0	0	0	0	0	0	0	Pesquero
II. Productos No Tradicionales	10 108	11 606	8 679	13 471	13 927	12 678	11 236	11 559	13 069	14 862	13 543	18 093	21 402	II. Productos No Tradicionales
Agropecuario	1 813	1 970	520	349	471	2 050	325	375	141	97	287	253	192	Agropecuario
Maderas y Papeles	0	0	0	0	0	0	0	0	0	0	0	0	0	Maderas y Papeles
Metal-Mecánico	9	51	50	182	0	2	2	34	14	2	58	19	13	Metal-Mecánico
Minería No Metálica	0	0	0	0	0	0	0	0	0	0	0	0	0	Minería No Metálica
Pesquero	8 211	9 586	8 109	12 931	13 324	10 561	10 750	11 057	12 838	14 711	13 196	17 623	21 086	Pesquero
Químico	3	0	0	9	0	0	0	0	0	0	2	170	108	Químico
Resto de No Tradicionales	10	0	0	0	0	0	0	0	0	2	0	0	0	Resto de No Tradicionales
Sidero-Metalúrgico y Joyería	0	0	0	0	0	0	0	0	0	9	0	0	0	Sidero-Metalúrgico y Joyería
Textil	60	0	0	0	132	65	158	93	76	43	0	29	4	Textil
TOTAL EXPORTACIONES	10 727	12 130	11 080	13 720	13 927	12 817	11 304	11 631	13 069	15 029	13 867	18 697	21 637	TOTAL EXPORTACIONES

1/ Cifras preliminares

FUENTE: SUNAT

ELABORACIÓN: BCRP SUCURSAL PIURA. Departamento de Estudios Económicos



ANEXO 4

TUMBES: EXPORTACIONES DE PRODUCTOS NO TRADICIONALES 1/
(Miles de US\$)

TIPO	2013												2014	TIPO	
	ENE	FEB	MAR	ABR	MAY	JUN	JUL	AGO	SEP	OCT	NOV	DIC	ENE		
Arroz	0	0	0	0	0	1 879	40	0	0	0	0	0	0	0	Arroz
Bananas tipo "cavendish valery"	99	132	169	338	239	135	245	212	121	95	83	58	118	118	Bananas tipo "cavendish valery"
Legumbres (frijoles, cebollas, ajos, aceitunas)	1 650	1 838	351	11	228	5	0	164	20	0	205	132	74	74	Legumbres (frijoles, cebollas, ajos, aceitunas)
Otros prod.agropec. no tradicionales	64	0	0	0	4	32	40	0	0	1	0	64	0	0	Otros prod.agropec. no tradicionales
AGROPECUARIOS	1 813	1 970	520	349	471	2 050	325	375	141	97	287	253	192	192	AGROPECUARIOS
Colas de langostinos congeladas	4 621	4 433	4 303	7 864	8 438	6 160	5 276	5 875	7 894	8 815	5 388	12 088	14 082	14 082	Colas de langostinos congeladas
Conchas de abanico	1 248	2 569	1 736	1 670	2 025	1 168	2 041	2 678	3 025	3 099	3 286	2 055	2 881	2 881	Conchas de abanico
Langostinos	1 542	1 181	1 092	2 138	2 372	2 090	2 885	1 922	1 453	2 714	3 605	2 477	2 856	2 856	Langostinos
Pota	498	567	766	1 071	463	549	358	529	282	83	274	251	0	0	Pota
Pescado congelado	301	837	212	126	25	594	191	8	97	0	165	285	44	44	Pescado congelado
Otros prod.pesqueros no tradicionales	0	0	0	62	0	0	0	46	87	0	478	467	1 224	1 224	Otros prod.pesqueros no tradicionales
PESQUEROS	8 211	9 586	8 109	12 931	13 324	10 561	10 750	11 057	12 838	14 711	13 196	17 623	21 086	21 086	PESQUEROS
TOTAL	10 024	11 556	8 629	13 280	13 795	12 610	11 076	11 432	12 979	14 807	13 483	17 876	21 278	21 278	TOTAL

1/ Cifras preliminares

FUENTE: SUNAT

ELABORACIÓN: BCRP SUCURSAL PIURA. Departamento de Estudios Económicos



ANEXO 5

TUMBES: IMPORTACIONES POR USO O DESTINO ECONOMICO 1/
(Miles de US\$)

RUBROS	2 013												2 014	RUBROS
	ENE	FEB	MAR	ABR	MAY	JUN	JUL	AGO	SEP	OCT	NOV	DIC	ENE	
I. Bienes de consumo	6 747	4 281	5 707	5 761	5 277	4 943	4 758	4 435	4 040	7 905	7 677	4 552	5 272	I. Bienes de consumo
Bienes de consumo no duradero	1 731	1 301	2 088	1 373	638	592	982	867	1 336	3 295	4 139	1 591	1 211	Bienes de consumo no duradero
Bienes de consumo duradero	5 016	2 981	3 619	4 388	4 640	4 351	3 776	3 569	2 704	4 610	3 538	2 961	4 061	Bienes de consumo duradero
II. Insumos	4 082	3 460	3 298	3 184	2 766	2 156	2 757	2 893	3 419	2 967	2 862	2 689	3 571	II. Insumos
Combustibles,lubricantes y prod. conexos	55	44	0	2	0	0	89	44	82	108	74	0	0	Combustibles,lubricantes y prod. conexos
Materia prima para la agricultura	1 121	1 213	1 128	784	832	553	861	741	1 054	701	863	593	1 177	Materia prima para la agricultura
Materia prima para la industria	2 906	2 203	2 170	2 399	1 934	1 603	1 807	2 107	2 283	2 157	1 925	2 096	2 394	Materia prima para la industria
III. Bienes de capital y materiales de construcción	933	623	1 365	1 978	1 169	680	2 706	1 670	734	1 656	951	974	608	III. Bienes de capital y materiales de construcción
Para la construcción	0	60	45	34	17	38	0	5	0	0	109	4	2	Para la construcción
Para la agricultura	610	176	822	979	508	147	609	1 013	328	1 071	480	862	478	Para la agricultura
Para la industria	71	0	0	0	0	115	876	69	7	209	266	0	3	Para la industria
Equipo de Transporte	253	387	499	965	644	379	1 221	584	399	375	95	109	124	Equipo de Transporte
IV.Otros bienes	0	0	0	0	0	0	0	0	0	0	0	0	0	IV.Otros bienes
TOTAL	11 763	8 364	10 370	10 923	9 212	7 778	10 221	8 998	8 193	12 528	11 489	8 215	9 450	TOTAL

1/ Cifras preliminares

FUENTE: SUNAT

ELABORACIÓN: BCRP SUCURSAL PIURA. Departamento de Estudios Económicos



ANEXO 6

TUMBES: INGRESOS CORRIENTES DEL GOBIERNO CENTRAL
(Miles de nuevos soles)

	2 013												2 014	
	ENE	FEB	MAR	ABR	MAY	JUN	JUL	AGO	SEP	OCT	NOV	DIC	ENE	
I. Ingresos Tributarios	10 744	9 186	9 585	10 411	8 631	8 410	9 560	11 189	9 396	11 341	10 774	11 794	10 719	I. Ingresos Tributarios
1. Impuestos a los ingresos	2 512	2 113	2 507	2 653	1 975	2 184	2 133	2 543	2 208	2 642	2 003	2 601	2 953	1. Impuestos a los ingresos
-Personas Naturales	683	512	578	740	629	638	636	1 176	666	517	634	915	1 311	-Personas Naturales
-Personas Jurídicas	1 794	1 375	1 449	1 258	1 166	1 074	1 341	1 211	1 350	1 857	1 294	1 568	1 457	-Personas Jurídicas
-Regularización	35	225	480	655	180	471	156	156	192	268	74	118	185	-Regularización
2. Impuestos a la Importación	221	214	224	220	164	100	213	261	213	260	215	187	192	2. Impuestos a la Importación
3. Impuestos General a las Ventas	6 921	5 622	6 045	6 421	5 364	5 303	6 221	7 297	5 949	7 449	7 773	7 237	6 781	3. Impuestos General a las Ventas
-Operaciones Internas	2 040	1 597	1 252	1 339	1 856	1 868	1 648	1 712	1 948	1 840	1 938	3 133	2 822	-Operaciones Internas
-Operaciones Externas	4 881	4 025	4 793	5 082	3 508	3 435	4 573	5 585	4 002	5 609	5 835	4 104	3 958	-Operaciones Externas
4. Impuestos Selectivo al Consumo	90	44	38	100	20	82	103	126	104	126	42	140	21	4. Impuestos Selectivo al Consumo
5. Otros ingresos tributarios	1 000	1 193	771	1 016	1 109	740	889	962	922	864	741	1 628	772	5. Otros ingresos tributarios
II. Ingresos No Tributarios	22	25	16	30	19	54	21	22	34	35	44	48	60	II. Ingresos No Tributarios
INGRESOS CORRIENTES (I+II)	10 766	9 211	9 601	10 441	8 650	8 464	9 581	11 212	9 430	11 376	10 818	11 842	10 779	INGRESOS CORRIENTES (I+II)

FUENTE: SUNAT

ELABORACIÓN: BCRP SUCURSAL PIURA. Departamento de Estudios Económicos



ANEXO 7

TUMBES: GASTOS NO FINANCIEROS DEL GOBIERNO REGIONAL
(Miles de nuevos soles)

	2013												2014	
	ENE	FEB	MAR	ABR	MAY	JUN	JUL	AGO	SEP	OCT	NOV	DIC	ENE	
GASTOS NO FINANCIEROS	27 689	38 885	41 149	24 366	36 579	35 525	40 385	31 554	21 357	46 649	48 564	25 520	53 881	GASTOS NO FINANCIEROS
a. GASTOS CORRIENTES	21 528	21 118	20 679	21 109	20 779	21 969	24 210	17 875	18 035	39 188	1 871	23 793	27 365	a. GASTOS CORRIENTES
1. Personal y obligaciones sociales	16 836	14 069	13 246	12 927	13 469	13 752	16 785	12 334	13 039	32 373	-3 823	8 974	22 062	1. Personal y obligaciones sociales
2. Pensiones y otras prestaciones sociales	2 088	1 524	1 611	1 442	1 586	1 438	1 771	1 447	1 553	1 867	1 149	1 799	2 256	2. Pensiones y otras prestaciones sociales
3. Bienes y servicios	2 494	3 867	5 514	6 566	5 502	6 431	5 408	3 903	3 332	4 108	4 171	11 626	3 009	3. Bienes y servicios
4. Donaciones y transferencias	0	0	0	0	0	0	0	0	0	0	0	0	0	4. Donaciones y transferencias
5. Otros gastos	110	1 658	308	174	222	348	246	191	111	840	374	1 394	38	5. Otros gastos
b. GASTOS DE CAPITAL	6 160	17 766	20 470	3 257	15 799	13 556	16 175	13 679	3 322	7 461	46 693	1 726	26 516	b. GASTOS DE CAPITAL
1. Adquisición de activos no financieros	6 160	17 766	20 470	3 257	15 799	13 556	16 175	13 679	3 322	7 461	46 693	1 726	26 516	1. Adquisición de activos no financieros
2. Otros gastos de capital	0	0	0	0	0	0	0	0	0	0	0	0	0	2. Otros gastos de capital

FUENTE: Ministerio de Economía y Finanzas.

ELABORACIÓN: BCRP Sucursal Piura. Departamento de Estudios Económicos

ANEXO 8

TUMBES: GASTOS NO FINANCIEROS DEL GOBIERNOS LOCALES
(Miles de nuevos soles)

	2013												2014	
	ENE	FEB	MAR	ABR	MAY	JUN	JUL	AGO	SEP	OCT	NOV	DIC	ENE	
GASTOS NO FINANCIEROS	12 307	17 694	20 485	18 977	16 011	23 062	20 955	14 779	17 880	24 299	22 638	30 944	9 679	GASTOS NO FINANCIEROS
a. GASTOS CORRIENTES	4 778	6 913	8 751	7 927	5 965	6 209	7 205	5 554	6 145	7 255	6 748	9 248	4 738	a. GASTOS CORRIENTES
1. Personal y obligaciones sociales	1 876	2 167	2 165	1 901	1 598	1 798	2 323	1 793	1 764	2 002	1 695	2 139	2 556	1. Personal y obligaciones sociales
2. Pensiones y otras prestaciones sociales	101	139	619	272	352	369	292	391	568	365	727	835	72	2. Pensiones y otras prestaciones sociales
3. Bienes y servicios	2 721	4 469	5 823	5 514	3 653	3 912	4 347	3 230	3 638	4 684	4 180	6 071	2 022	3. Bienes y servicios
4. Donaciones y transferencias	60	62	103	76	314	66	184	86	92	162	106	194	46	4. Donaciones y transferencias
5. Otros gastos	20	76	41	164	48	64	59	54	83	42	40	9	42	5. Otros gastos
b. GASTOS DE CAPITAL	7 529	10 781	11 734	11 050	10 046	16 853	13 750	9 225	11 735	17 044	15 890	21 696	4 941	b. GASTOS DE CAPITAL
1. Adquisición de activos no financieros	7 529	10 781	11 734	11 050	10 046	16 853	13 750	9 225	11 735	17 044	15 890	21 696	4 813	1. Adquisición de activos no financieros
2. Otros gastos de capital	0	0	0	0	0	0	0	0	0	0	0	0	128	2. Otros gastos de capital

FUENTE: Ministerio de Economía y Finanzas.

ELABORACIÓN: BCRP Sucursal Piura. Departamento de Estudios Económicos



ANEXO 9

**TUMBES: CARTERA PESADA EN EL SISTEMA FINANCIERO 1/
(En porcentajes)**

ENTIDADES FINANCIERAS	2013												2014	ENTIDADES FINANCIERAS
	ENE	FEB	MAR	ABR	MAY	JUN	JUL	AGO	SEP	OCT	NOV	DIC	ENE	
A. BANCO DE LA NACIÓN	0.4	0.4	0.5	0.4	0.4	0.4	0.4	0.4	0.5	0.5	0.6	0.6	0.6	A. BANCO DE LA NACIÓN
B. EMPRESAS BANCARIAS	6.0	6.3	6.5	5.9	7.1	8.0	5.6	5.9	6.4	6.8	7.0	7.5	7.5	B. EMPRESAS BANCARIAS
Agrobanco	-	-	-	-	-	-	0.9	0.6	0.4	0.7	0.6	0.6	0.9	Agrobanco
C. INSTITUCIONES DE MICROFINANZAS	3.7	3.7	3.4	3.8	3.0	2.9	3.2	3.5	3.6	3.7	3.3	3.4	3.5	C. INSTITUCIONES DE MICROFINANZAS
Cajas municipales	5.2	5.7	6.0	6.0	6.4	6.0	6.4	7.1	7.2	7.9	6.2	6.3	6.4	Cajas municipales
Cajas rurales	2.9	2.2	3.5	3.5	0.0	0.0	0.0	0.0	0.0	0.0	0.0	0.0	0.0	Cajas rurales
Edpyme	2.0	2.5	0.0	1.8	1.9	1.6	1.4	1.4	1.5	1.4	1.5	1.5	1.5	Edpyme
Empresas financieras	4.7	4.3	4.2	3.8	3.7	3.8	5.1	5.4	5.6	5.6	5.6	5.7	5.7	Empresas financieras
TOTAL	5.0	5.3	5.5	5.3	5.9	6.1	5.4	5.8	6.0	6.4	5.9	6.1	6.3	TOTAL

1/ Cifras preliminares

FUENTE: Superintendencia de Banca, Seguros y AFP (SBS)

ELABORACIÓN: BCRP SUCURSAL PIURA. Departamento de Estudios Económicos