

**BANCO CENTRAL DE RESERVA DEL PERÚ**  
**SUCURSAL PIURA**



**PIURA: Síntesis de Actividad Económica**  
**Noviembre 2014<sup>1</sup>**

**Departamento de Estudios Económicos**

*El Banco Central de Reserva del Perú (BCRP) ha considerado presentar un conjunto de indicadores sectoriales de actividad económica con la finalidad de poder realizar el seguimiento del desempeño de la economía departamental. Para el sector real, se ha utilizado el Valor Bruto de Producción a precios del año 2007 para los sectores disponibles. Cabe señalar que a partir de enero 2014, el Instituto Nacional de Estadística (INEI) ha realizado el cambio de año base (de 1994 a 2007) para la construcción del Producto Bruto Interno (PBI) nacional, estando en elaboración la desagregación departamental. En la medida que se publique referida información, el BCRP volvería a elaborar para cada departamento un indicador agregado de actividad económica.*

<sup>1</sup> En el presente informe participaron Mario Alvarado Tabacchi, Rosario Alama Salazar, Bersabeth Palacios Patrón y Kiel Arroyo Labán.

## ÍNDICE

	<i>Página</i>
<b>RESUMEN EJECUTIVO.....</b>	<b>3</b>
<b>I. ACTIVIDAD PRODUCTIVA.....</b>	<b>5</b>
1. Actividad primaria.....	5
1.1 Sector agropecuario.....	5
1.2 Sector pesca.....	6
1.3 Sector hidrocarburos.....	7
2. Otros indicadores sectoriales.....	8
2.2 Sector manufactura.....	8
2.2 Sector construcción.....	9
2.3 Arribos a los establecimientos de hospedaje.....	9
<b>II. SECTOR EXTERNO.....</b>	<b>10</b>
1. Exportaciones.....	10
<b>III. ASPECTOS LABORALES.....</b>	<b>11</b>
1. Empleo.....	11
<b>IV. CRÉDITO Y DEPÓSITOS.....</b>	<b>12</b>
1. Crédito.....	12
2. Depósitos.....	14
<b>V. GASTO PÚBLICO NO FINANCIERO.....</b>	<b>15</b>
1. Gasto corriente no financiero.....	15
2. Gasto de capital.....	15
<b>VI. ANEXOS.....</b>	<b>18</b>

## RESUMEN EJECUTIVO

---

### Principales hechos de importancia

- En noviembre, las **actividades primarias** registraron comportamientos positivos. Así, creció la producción agropecuaria (47,7 por ciento), pesquera (17,6 por ciento) y de hidrocarburos (0,3 por ciento).
- En cuanto a los **otros indicadores** de actividad económica en la región, destaca el crecimiento mensual del sector manufacturero (33,4 por ciento interanual), crédito total (6,8 por ciento) e inversión pública (7,5 por ciento). En contraste, se contrajeron los despachos de cemento (-25,1 por ciento) y los arribos a establecimientos de hospedaje (-10,2 por ciento).
- En lo referente a la dinámica de la **inversión privada** en el departamento, destacan los siguientes hechos de importancia:
  - ✓ La empresa Graña y Montero se adjudicó los lotes petroleros III y IV ubicados en Talara y anunció que en los próximos 10 años invertirá US\$ 560 millones en la realización de 560 perforaciones a partir de abril del 2015. De esta manera, GyM prevé incrementar la producción diaria en dichos lotes desde los 2 mil barriles actuales hasta 5 mil.
  - ✓ Para julio de 2015 está prevista la culminación de la nueva planta de Cementos Pacasmayo en Piura, la cual demandará una inversión de US\$ 385 millones. Adicionalmente, las obras llegarán a generar hasta 2 mil puestos de trabajo y cuando empiece a operar requerirá de 110 trabajadores. La capacidad de la planta será de 1,6 millones de toneladas de cemento y de 1 millón de toneladas de clinker.
  - ✓ Terminales Portuarios Euroandinos (TPE) tiene una proyección de inversión de más de US\$ 250 millones para todo el período de concesión que abarca 30 años. En la etapa 1, el terminal de contenedores demandó un desembolso de US\$ 139 millones y la etapa 2 requeriría una inversión adicional de US\$ 19,3 millones, una vez que se alcance un movimiento sostenible de 180 mil TEU, el cual ya se logró en el 2014. La etapa 3 requerirá alcanzar los 309 mil TEU e implicará un gasto de US\$ 10,9 millones. Finalmente, hay inversiones adicionales: en el año 2019, US\$ 5 millones; año 2024, US\$ 10 millones; año 2029: US\$ 10 millones y año 2034, US\$ 90 millones.
  - ✓ La pesquera Exalmar invirtió en 2014 un total de US\$ 16 millones en sus plantas de Tambo de Mora y Paita.

### Actividad primaria

- En noviembre, la **actividad agropecuaria** creció en 47,7 por ciento respecto a similar mes del año anterior, por la expansión del sub-sector agrícola (76,7 por ciento), que compensó con creces la caída del pecuario (-5,3 por ciento). Fue determinante el sustancial incremento en la producción de uva (118,9 por ciento), al iniciarse la fase alta de cosechas de esta fruta que va de noviembre a diciembre.
- En el mes bajo análisis, la **actividad pesquera** registró una expansión de 17,6 por ciento respecto a similar período del año pasado, explicada por el mayor desembarque para congelado (70,5 por ciento), que contrarrestó la caída para enlatado (-80,0 por ciento), fresco (-83,3 por ciento) y harina (-100,0 por ciento). El desempeño ampliamente positivo de la extracción para congelado radicó en la presencia de pota.
- La producción mensual de **hidrocarburos** se expandió ligeramente en 0,3 por ciento respecto a noviembre del año previo. Esto obedeció al incremento en la extracción de gas natural (48,7 por ciento) que compensó la caída en petróleo (-1,0 por ciento).

## Otros indicadores de actividad económica

- En noviembre, la **actividad industrial** creció en 33,4 por ciento respecto de análogo mes del año anterior, merced a la expansión de la manufactura primaria (32,2 por ciento) y no primaria (47,3 por ciento). En el primer caso incidió el repunte en la producción de derivados pesqueros (62,2 por ciento) motivado por la mayor disponibilidad de materia prima (pota) para el procesamiento de pescado congelado. De otro lado, el comportamiento positivo de la manufactura no primaria radicó en el aumento de la producción de arroz pilado (102,4 por ciento).
- En el mes bajo análisis, los **despachos de cemento** decrecieron 25,1 por ciento en relación con igual período del año previo, atribuible esto, en parte, al retroceso de la inversión pública del Gobierno Regional; asimismo, fue determinante la conclusión de algunos centros comerciales en los meses previos.
- El número de **arribos a establecimientos de hospedaje** se contrajo en 10,2 por ciento interanual. Este resultado obedeció a la disminución en el número de visitantes nacionales (-12,8 por ciento) que contrarrestó con creces el aumento en el flujo de visitantes extranjeros (31,4 por ciento).
- El **crédito** aumentó en 6,8 por ciento respecto a noviembre de 2013. El financiamiento a personas creció 9,6 por ciento, impulsado por la expansión del crédito de consumo e hipotecario (8,7 y 11,7 por ciento, respectivamente). Por otra parte, el financiamiento a empresas registró un crecimiento de 4,8 por ciento interanual.
- Por su parte, la **inversión pública** fue mayor en 7,5 por ciento a la de similar mes del año pasado. Este desempeño obedeció al incremento en el gasto de capital del Gobierno Nacional (26,0 por ciento) y de los Gobiernos Locales (9,4 por ciento), en contraste con la caída del gasto del Gobierno Regional (-12,5 por ciento).

**CUADRO N° 1**  
**OTROS INDICADORES DE ACTIVIDAD ECONÓMICA**  
 (Variación % respecto a similar mes del año anterior)

	Jun.14	Jul.14	Ago.14	Sep.14	Oct.14	Nov.14
Producción industrial 1/	↓ -11.0	↑ 5.3	↑ 35.1	↑ 12.9	↑ 21.0	↑ 33.4
Despachos de cemento 1/	↑ 9.3	↓ -22.3	↓ -23.5	↓ -29.9	↓ -29.7	↓ -25.1
Arribos a establecimientos de hospedaje	↓ -4.6	↓ -1.8	↓ -6.2	↑ 7.6	↑ 2.2	↓ -10.2
Crédito total 2/	↑ 4.4	↑ 4.8	↑ 5.3	↑ 6.3	↑ 6.0	↑ 6.8
Crédito de consumo 2/	↑ 8.5	↑ 6.6	↑ 9.5	↑ 6.9	↑ 7.1	↑ 8.7
Crédito hipotecario 2/	↑ 13.6	↑ 13.3	↑ 13.2	↑ 14.3	↑ 13.0	↑ 11.7
Inversión pública 1/	↓ -10.4	↓ -21.8	↓ -20.6	↑ 2.9	↓ -4.3	↑ 7.5

1/ En términos reales.

2/ En términos nominales.

## I. ACTIVIDAD PRODUCTIVA

### 1. Actividad primaria

#### 1.1 Sector agropecuario

- En noviembre, la actividad agropecuaria creció en 47,7 por ciento respecto a similar mes del año anterior, por la expansión del sub-sector agrícola (76,7 por ciento), que compensó con creces la caída del pecuario (-5,3 por ciento). Fue determinante el sustancial incremento en la producción de uva (118,9 por ciento), al iniciarse la fase alta de cosechas de esta fruta que va de noviembre a diciembre. Este desempeño contrarrestó con creces la caída en la producción de mango (-75,2 por ciento) afectado por una menor floración a raíz de condiciones climáticas adversas.

**CUADRO N° 2**  
**SECTOR AGROPECUARIO 1/**  
(En toneladas)

Subsectores	Estructura Porcentual 2012 2/	NOVIEMBRE			ENERO - NOVIEMBRE		
		2013	2014	Var.%	2013	2014	Var.%
<b>AGRÍCOLA</b>	<b>82.5</b>			<b>76.7</b>			<b>-5.8</b>
<b>Orientada al mercado externo y agroindustria 2/</b>	<b>32.0</b>			<b>84.9</b>			<b>9.7</b>
Algodón	1.2	12	83	591.7	5 798	10 011	72.7
Café	0.8	9	0	-100.0	2 312	2 168	-6.2
Frijol Caupí	2.7	1 414	264	-81.3	5 177	4 814	-7.0
Mango	3.5	18 540	4 600	-75.2	313 960	257 400	-18.0
Maíz Amarillo Duro	4.6	1 330	7 824	488.3	41 852	48 633	16.2
Plátano	8.1	18 535	20 337	9.7	243 051	222 697	-8.4
Vid	7.8	43 882	96 073	118.9	82 508	131 169	59.0
Palta	0.3	2	29	1350.0	1 669	3 849	130.6
Cacao	0.2	66	17	-74.2	459	1 185	158.2
Páprika	1.4	0	0	n.d.	1 948	2 317	18.9
Piquillo	1.5	0	0	n.d.	11 873	6 310	-46.9
<b>Orientada al mercado interno 2/</b>	<b>50.5</b>			<b>8.3</b>			<b>-25.7</b>
Arroz	41.3	8 458	9 884	16.9	464 579	294 463	-36.6
Arveja G/S	0.6	44	62	40.9	4 795	3 669	-23.5
Camote	0.5	87	1 783	1 949.4	12 800	8 387	-34.5
Cebolla	0.4	0	1 056	n.d.	3 629	5 013	38.1
Frijol G/S	0.4	17	330	1 841.2	3 434	2 696	-21.5
Limón	4.6	6 910	5 511	-20.2	105 481	124 378	17.9
Maíz Amiláceo	1.2	0	0	n.d.	16 264	12 360	-24.0
Papa	0.7	2 171	2 102	-3.2	20 675	19 184	-7.2
Trigo	0.7	0	0	n.d.	9 653	8 440	-12.6
Yuca	0.2	1 523	390	-74.4	9 262	7 400	-20.1
<b>PECUARIO</b>	<b>17.5</b>			<b>-5.3</b>			<b>-2.7</b>
Carne de Ave 3/	6.8	2 692	2 670	-0.8	28 546	27 261	-4.5
Huevo	1.2	256	268	4.7	3 296	3 327	0.9
Carne de vacuno 3/	3.4	1 359	1 218	-10.4	13 600	13 718	0.9
Leche	3.2	2 374	2 469	4.0	44 495	46 657	4.9
Carne de Ovino 3/	0.5	196	171	-12.5	2 924	2 670	-8.7
Carne de Porcino 3/	1.8	557	518	-7.1	7 320	6 983	-4.6
Carne de Caprino 3/	0.5	315	304	-3.4	4 658	4 425	-5.0
<b>SECTOR AGROPECUARIO</b>	<b>100.00</b>			<b>47.7</b>			<b>-4.5</b>

1/ Cifras preliminares

2/ A precios de 2007

3/ Peso neto

Fuente: Ministerio de Agricultura y Riego

Elaboración: BCRP, Sucursal Piura. Departamento de Estudios Económicos

- En los primeros once meses del año, el sector agropecuario decreció en 4,5 puntos porcentuales, debido a la contracción en la producción agrícola (-5,8 por ciento) y pecuaria (-2,7 por ciento). Influyó, en especial, la menor producción de arroz, que aportó a dicha caída

con 6,4 puntos porcentuales, afectado por restricciones hídricas a inicios del año que conllevaron a una menor siembra de este cereal.

- En lo que va de la campaña agrícola 2014-2015, se instalaron un total de 32,0 miles de hectáreas de los principales cultivos transitorios lo que supuso una disminución del 6,4 por ciento respecto de similar período de la campaña anterior. Esto se explica por la menor ejecución de maíz amarillo duro (-46,7 por ciento), merced a que los agricultores se centraron en la instalación de arroz, cuyas siembras se expandieron en 10,5 por ciento pero sin compensar la caída del maíz amarillo.
- Dentro de las condiciones de inicio de la campaña agrícola, cabe destacar que, hacia fines del mes de noviembre, el reservorio de Poechos mostraba una disponibilidad de agua de 183,8 millones de m<sup>3</sup>, equivalentes al 37,5 por ciento de su capacidad efectiva y a 34,8 por ciento más que el volumen de análogo mes del año pasado. Por otra parte, la represa de San Lorenzo albergaba 48,5 millones de m<sup>3</sup>; es decir, el 25,1 por ciento de su capacidad útil y el doble que en noviembre del año anterior.

**CUADRO N° 3**  
**SUPERFICIE SEMBRADA 1/**  
(Hectáreas)

CULTIVO	Campaña Agrícola <sup>2/</sup>		Variación	
	2013/2014	2014/2015	Absoluta	Porcentual
<b>CULTIVOS TRANSITORIOS</b>	<b>33 189</b>	<b>31 662</b>	<b>-1 527</b>	<b>-4.6</b>
Algodón	0	0	0	n.d.
Arroz	18 480	20 415	1 935	10.5
Frijol Caupí	1 323	989	- 334	-25.2
Frijol G/S	432	583	151	35.0
Maíz Amarillo Duro	8 630	4 600	-4 030	-46.7
Maíz Amiláceo	1 262	1 516	254	20.1
Papa	769	415	- 354	-46.0
Trigo	2	0	- 2	-100.0
Yuca	185	167	- 18	-9.7
Otros	2 106	2 977	871	41.4
<b>CULTIVOS PERMANENTES</b>	<b>1 065</b>	<b>383</b>	<b>- 682</b>	<b>-64.0</b>
Limón	16	160	144	900.0
Mango	0	3	3	n.d.
Plátano	346	162	- 184	-53.2
Vid	703	58	- 645	-91.7
<b>Total</b>	<b>34 254</b>	<b>32 045</b>	<b>-2 209</b>	<b>-6.4</b>

1/ Cifras preliminares  
2/ De agosto a noviembre  
FUENTE: MINAGRI

## 1.2 Sector pesca

- En noviembre, la actividad pesquera registró una expansión de 17,6 por ciento respecto a similar mes del año pasado, explicada por el mayor desembarque para congelado (70,5 por ciento), que contrarrestó la caída para enlatado (-80,0 por ciento), fresco (-83,3 por ciento) y harina (-100,0 por ciento). El desempeño ampliamente positivo de la extracción para congelado radicó en la presencia de pota, a pesar de que no es usual por esta época del año, confirmando así el patrón irregular de aparición de esta especie observado desde hace dos años.
- Los resultados de la operación Eureka del Imarpe, que se llevó a cabo el 18 y 19 de noviembre, confirmaron la escasez de biomasa de anchoveta. Gran parte de ese stock está conformado por ejemplares juveniles y los pocos adultos se encuentran desovando. Frente a esto se recomendó al Ministerio de la Producción mantener cerrada la pesca.
- Esta situación afectará la actividad harinera de la zona norte y también la elaboración de conservas de anchoveta. Sin embargo, los cambios que se presentan en el mar han propiciado la entrada de especies de consumo, tales como bonito, cachema, cabrilla, suco y caballa, aunque esta última de poco tamaño. En Sechura, la producción de conchas de abanico continuará deprimida porque no hay semilla, habida cuenta del régimen actual de control en la utilización de semilleros naturales (Isla Lobos de Tierra) a fin de evitar su depredación.

- En los once primeros meses del año, el sector pesquero creció en 3,1 por ciento, impulsado por la mayor disponibilidad de pota para congelado y por la presencia de anchoveta en la zona de Sechura, dado que la confluencia en ésta de aguas frías y cálidas propició un hábitat favorable a la aparición de dicha especie.

**CUADRO N° 4**  
**SECTOR PESCA 1/**  
(En toneladas)

DESTINO	NOVIEMBRE			ENERO - NOVIEMBRE		
	2013	2014	Var % 1/	2013	2014	Var % 1/
<b>Consumo Humano Directo</b>			<b>20.9</b>			<b>2.7</b>
Congelado	31 419	53 569	70.5	451 733	514 910	14.0
Enlatado	2 589	517	- 80.0	13 658	6 943	- 49.2
Fresco 2/	18 000	3 000	- 83.3	159 234	101 533	- 36.2
Curado2/	150	100	- 33.3	1 650	1 100	- 33.3
<b>Consumo Industrial</b>			<b>-100.0</b>			<b>102.7</b>
Harina	10 990	0	-100.0	19 228	38 984	102.7
<b>TOTAL</b>			<b>17.6</b>			<b>3.1</b>

1/ A precios de 2007. Cifras preliminares.

2/ Información estimada en base a la proporcionada por la Gerencia Regional de la Producción - Piura

Fuente: Ministerio de la Producción

Elaboración: BCRP Sucursal Piura. Departamento de Estudios Económicos

### 1.3. Sector hidrocarburos

- En noviembre, la producción de hidrocarburos se expandió ligeramente en 0,3 por ciento respecto a análogo mes del año pasado. Esto obedeció al incremento en la extracción de gas natural (48,7 por ciento) que compensó la caída en petróleo (-1,0 por ciento). En lo que va del año, el sector creció en 3,6 por ciento debido al repunte en la producción de gas natural (42,5 por ciento) y petróleo (2,6 por ciento).

**CUADRO N° 5 1/**  
**PRODUCCIÓN DE HIDROCARBUROS**

	Noviembre			Enero - Noviembre		
	2013	2014	Var.% 2/	2013	2014	Var.% 2/
<b>GAS NATURAL(miles de p3)</b>	<b>875 256</b>	<b>1 301 523</b>	<b>48.7</b>	<b>8 506 231</b>	<b>12 119 325</b>	<b>42.5</b>
GMP	202 644	285 580	40.9	1 821 370	2 635 368	44.7
P. Monterrico	49 200	62 836	27.7	355 775	579 775	63.0
Sapet	43 545	86 914	99.6	926 166	927 888	0.2
Petrobras	189 951	420 021	121.1	2 219 783	3 645 791	64.2
Olympic	195 422	249 503	27.7	2 018 852	2 411 367	19.4
Savía	194 495	196 668	1.1	1 164 285	1 919 135	64.8
<b>PETROLEO CRUDO (barriles)</b>	<b>1 062 210</b>	<b>1 051 665</b>	<b>-1.0</b>	<b>11 625 086</b>	<b>11 933 000</b>	<b>2.6</b>
Petrobras	312 930	311 611	-0.4	3 904 708	3 473 789	-11.0
P. Monterrico	15 090	13 996	-7.2	179 249	161 999	-9.6
Interoil	78 150	67 946	-13.1	879 998	722 359	-17.9
Unipetro	5 340	5 770	8.1	67 754	65 681	-3.1
Sapet	106 860	104 519	-2.2	1 152 874	1 196 401	3.8
Olympic	171 810	165 282	-3.8	1 576 627	2 147 130	36.2
GMP	52 890	55 745	5.4	479 138	584 027	21.9
Savía ( ex Petrotech)	319 140	326 796	2.4	3 384 738	3 581 614	5.8
<b>TOTAL 1/</b>			<b>0.3</b>			<b>3.6</b>

1/ Cifras preliminares

2/ Variación porcentual en terminos reales a precios de 2007

FUENTE: PERUPETRO

ELABORACIÓN: BCRP Sucursal Piura. Departamento de Estudios Económicos

## 2. Otros indicadores sectoriales

### 2.1 Sector manufactura

- En noviembre, la actividad industrial creció en 33,4 por ciento respecto de análogo mes del año anterior, merced a la expansión de la manufactura primaria (32,2 por ciento) y no primaria (47,3 por ciento). En el primer caso incidió el repunte en la producción de derivados pesqueros (62,2 por ciento) motivado por la mayor disponibilidad de materia prima (pota) para el procesamiento de pescado congelado, el cual se expandió en 75,1 por ciento. Asimismo, se incrementó la producción de derivados del petróleo (2,4 por ciento) y oleína (18,1 por ciento).
- El comportamiento positivo de la manufactura no primaria radicó en el aumento de la producción de arroz pilado (102,4 por ciento), lo cual, sin embargo, no fue suficiente para revertir el desempeño negativo de esta rama fabril en lo que va del año (-36,9 por ciento), motivada por una menor disponibilidad de materia prima. De otro lado, la industria de hilados de algodón siguió mostrando tasas negativas de crecimiento merced al efecto combinado de diversos factores tales como el incremento del precio del algodón, el debilitamiento del mercado interno y externo y la competencia de hilados provenientes de China e India en el ámbito doméstico e internacional.
- En los primeros once meses del año, el sector manufacturero creció ligeramente en 2,4 por ciento con relación a análogo período del año previo, a raíz principalmente del desempeño positivo de la industria pesquera (8,5 por ciento interanual) y petrolera (4,3 por ciento). En contraste, retrocedió la producción de arroz pilado (-36,9 por ciento) e hilados de algodón (-23,0 por ciento).

**CUADRO N° 6**  
**SECTOR MANUFACTURA 1/**  
(Variación % real respecto a similar periodo del año anterior)

Ramas de actividad	Estructura porcentual 2012 2/	NOVIEMBRE	ENERO - NOVIEMBRE
		Var. %	Var. %
<b>MANUFACTURA PRIMARIA</b>	<b>94.9</b>	<b>32.2</b>	<b>6.7</b>
Derivados pesqueros	52.5	62.2	8.5
Derivados de petróleo	40.6	2.4	4.3
Oleína	1.8	18.1	17.1
<b>MANUFACTURA NO PRIMARIA</b>	<b>5.1</b>	<b>47.3</b>	<b>-27.7</b>
Arroz pilado	1.4	102.4	-36.9
Jugos de fruta	0.1	n.d.	68.3
Harina de trigo	1.7	42.5	3.7
Hilados de algodón	1.7	-14.2	-23.0
Aceite esencial de limón	0.0	n.d.	-10.8
Cáscara deshidratada de limón	0.2	177.7	8.1
<b>SECTOR MANUFACTURA</b>	<b>100.0</b>	<b>33.4</b>	<b>2.4</b>

1/ Cifras preliminares.

2/ A precios de 1994.

Fuente: Empresas Industriales, PRODUCE y PETROPERÚ



**GRÁFICO N° 1**  
**CRECIMIENTO DE LA MANUFACTURA NO PRIMARIA**  
 (Variación % real respecto a similar mes del año anterior)

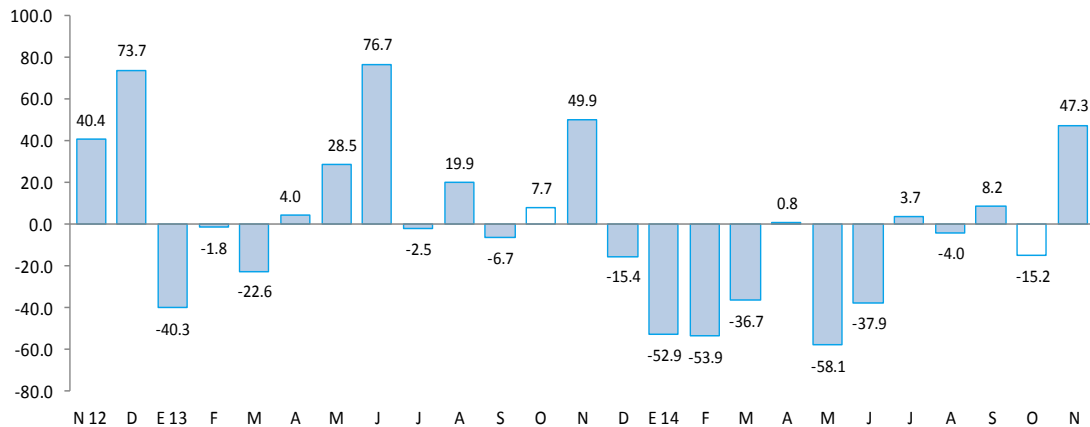

Fuente: BCRP, Sucursal Piura en base a información de MINAGRI, PETROPERU, PRODUCE y empresas.

## 2.2 Sector construcción

- En el mes bajo análisis, los despachos de cemento decrecieron 25,1 por ciento en relación con análogo período del año previo, atribuible esto, en parte, al retroceso de la inversión pública del Gobierno Regional; asimismo, fue determinante la conclusión de algunos centros comerciales en los meses previos. En el período enero-noviembre, la caída de los despachos fue de 6,9 por ciento.

**GRÁFICO N° 2**  
**CRECIMIENTO DE LOS DESPACHOS DE CEMENTO**  
 (Variación % real respecto a similar mes del año anterior)

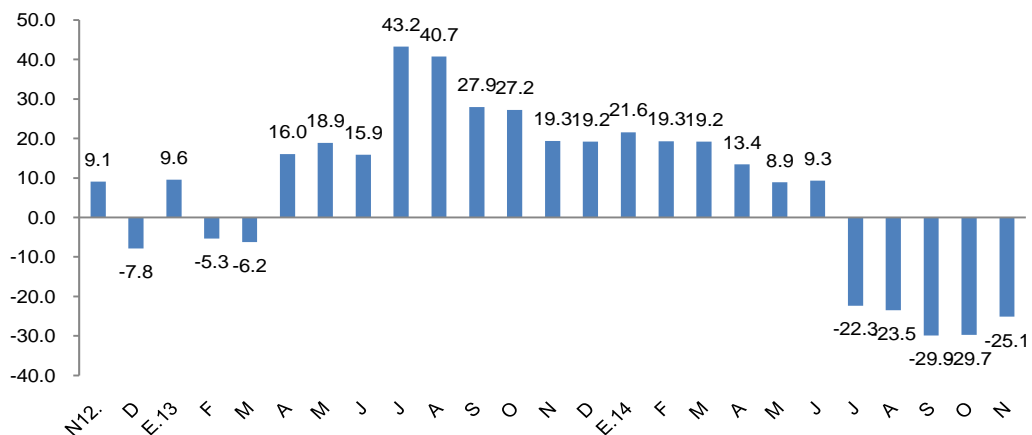

FUENTE: BCRP Sucursal Piura en base a información de Cementos Pacasmayo S.A.A

## 2.3 Arribos a los establecimientos de hospedaje

- En noviembre, el número de arribos a establecimientos de hospedaje se contrajo en 10,2 por ciento respecto de similar mes del año anterior. Este resultado obedeció a la disminución en el número de visitantes nacionales (-12,8 por ciento) que contrarrestó con creces el aumento en el flujo de visitantes extranjeros (31,4 por ciento). En lo que va del año, el número de arribos retrocedió en 1,6 por ciento.

**GRÁFICO N° 3**  
**CRECIMIENTO DE ARRIBOS A ESTABLECIMIENTOS DE HOSPEDAJE**  
 (Variación %)

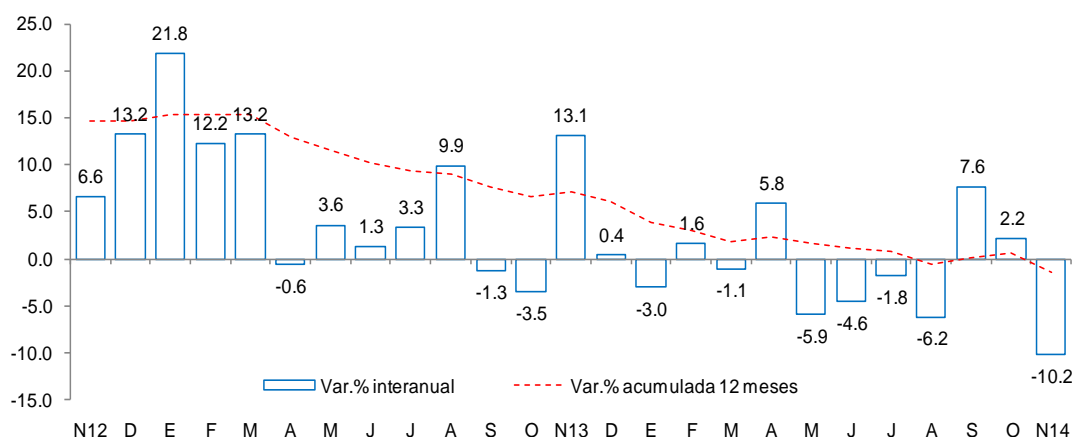

Fuente: Encuesta Mensual a Establecimientos de Hospedaje Temporal MINCETUR

## II. SECTOR EXTERNO

### 1. Exportaciones

- En noviembre, las exportaciones de Piura totalizaron US\$ 254,0 millones; es decir, 17,5 por ciento menos que lo registrado en igual mes del año pasado. Las exportaciones no tradicionales crecieron sólo en 1,0 por ciento y no pudieron contrarrestar la caída de 46,9 por ciento en las tradicionales.
- En el caso de los productos tradicionales (US\$ 63,2 millones), la marcada disminución se debió básicamente a las menores ventas de petróleo y derivados (-59,7 por ciento) y de oleína (-40,9 por ciento), que contrarrestaron las mayores ventas de café (863,4 por ciento) y de harina de pescado (948,0 por ciento). La actividad petrolera viene siendo afectada por la significativa caída en las cotizaciones internacionales de este *commodity*; no obstante, esto fue compensado parcialmente por la mejora sustancial en los precios mundiales del café y la harina de pescado.
- En relación con los productos no tradicionales (US\$ 190,8 millones), su comportamiento positivo respondió a mayores embarques de bananas (61,9 por ciento), uvas (14,2 por ciento), pimientos preparados (57,7 por ciento), papa (10,9 por ciento), pescado congelado (39,3 por ciento) y conservas de pescado (11,1 por ciento), que contrarrestaron las menores ventas de fosfatos naturales (-25,6 por ciento), conchas de abanico (-32,9 por ciento), hilados (-10,9 por ciento) y etanol (-97,8 por ciento).
- En los once primeros meses del año, las exportaciones de Piura fueron de US\$ 2 672,1 millones lo que significó un crecimiento de 3,8 por ciento respecto a similar período del año previo. Este desempeño fue liderado por las ventas de productos no tradicionales agrícolas y pesqueros, que registraron tasas de crecimiento del 21,9 y 20,8 por ciento, respectivamente.
- Los principales países de destino fueron Estados Unidos (33,3 por ciento), China (7,5 por ciento), Países Bajos (5,5 por ciento), Panamá (5,3 por ciento), Chile (4,8 por ciento), Brasil (4,4 por ciento), España (3,8 por ciento) y Corea del Sur (3 por ciento).

**CUADRO N° 7**  
**EXPORTACIONES POR GRUPO DE PRODUCTOS 1/**  
(Valor FOB en millones de US\$)

	Estructura % 2013	NOVIEMBRE			ENERO-NOVIEMBRE		
		2013	2014	Var %	2013	2014	Var %
<b>PRODUCTOS TRADICIONALES</b>	<b>44.6%</b>	<b>119</b>	<b>63</b>	<b>-46.9</b>	<b>1 206</b>	<b>1 219</b>	<b>1.1</b>
Pesquero	3.9%	14	10	-28.7	107	111	4.0
Agropecuario	0.5%	1	11	768.1	11	64	474.5
Minería	1.2%	0	0	-100.0	33	2	-94.9
Petróleo y derivados	39.0%	103	42	-59.7	1 054	1 042	-1.2
<b>PRODUCTOS NO TRADICIONALES</b>	<b>55.4%</b>	<b>189</b>	<b>191</b>	<b>1.0</b>	<b>1 369</b>	<b>1 453</b>	<b>6.2</b>
Agropecuario	17.1%	100	112	11.9	380	463	21.9
Pesquero	19.4%	45	47	4.0	507	612	20.8
Textil	0.7%	1	1	-3.2	18	16	-8.9
Maderas y Papeles	0.0%	0	0	276.1	0	0	94.3
Químico	2.9%	5	1	-76.5	73	49	-32.8
Minería No Metálica	14.8%	37	28	-24.5	378	302	-20.3
Sidero-Metalúrgico	0.0%	0	0	3,785,848.2	0	1	110.6
Metal-Mecánico	0.4%	0	1	678.5	12	10	-23.3
Resto de No Tradicionales	0.0%	0	0	62.7	1	1	99.8
<b>TOTAL EXPORTACIONES</b>	<b>100.0%</b>	<b>308</b>	<b>254</b>	<b>-17.5</b>	<b>2 575</b>	<b>2 672</b>	<b>3.8</b>

1/ Cifras preliminares

3/ En base a la estructura de similar período de 2013

Fuente: SUNAT

Elaboración: BCRP Sucursal Piura. Departamento de Estudios Económicos

### III. ASPECTOS LABORALES

#### 1. Empleo

- En noviembre, el empleo en la ciudad de Piura, en empresas privadas formales de 10 a más trabajadores, presentó una caída del 1,2 por ciento con relación a análogo mes del año anterior; sin embargo, fue menos acentuado el retroceso comparado con los meses previos. Este comportamiento se debió a la menor contratación de trabajadores en los sectores manufacturero (-38,9 por ciento), extractivo (-5,0 por ciento) y comercio (-5,3 por ciento).

**CUADRO N° 8**  
**CIUDAD DE PIURA: ÍNDICE MENSUAL DE EMPLEO EN EMPRESAS PRIVADAS FORMALES DE 10 Y MÁS**  
**TRABAJADORES POR RAMA DE ACTIVIDAD ECONÓMICA 1/**

Sectores	Noviembre			Enero - Noviembre		
	2013	2014	Var.%	2013	2014	Var.%
Extractiva 2/	88.2	83.8	-5.0	72.5	70.6	-2.7
Industria manufacturera	101.0	61.7	-38.9	73.5	53.3	-27.5
Comercio	133.9	126.8	-5.3	135.2	131.0	-3.1
Transporte, almacenes y comunicaciones	118.4	131.0	10.6	123.3	121.3	-1.7
Servicios 3/	123.2	142.1	15.3	113.8	130.6	14.7
<b>Total</b>	<b>115.5</b>	<b>114.1</b>	<b>-1.2</b>	<b>101.7</b>	<b>100.8</b>	<b>-0.9</b>

Nota: La información corresponde al primer día de cada mes.

1/ Cifras preliminares.

2/ Conformada por las subramas agricultura, pesca y minería.

3/ Conformada por las subramas servicios prestados a empresas, restaurantes y hoteles, establecimientos financieros, enseñanza, servicios sociales y comunales; y electricidad, gas y agua.

Fuente: MTPE - Encuesta Nacional de Variación del Empleo (ENVME)

Elaboración: BCRP, Sucursal Piura. Departamento de Estudios Económicos.



**GRÁFICO N° 4**  
**CIUDAD DE PIURA: EMPLEO FORMAL URBANO EN EMPRESAS DE 10 Y MÁS TRABAJADORES**  
 (Variación % respecto a similar mes del año anterior)

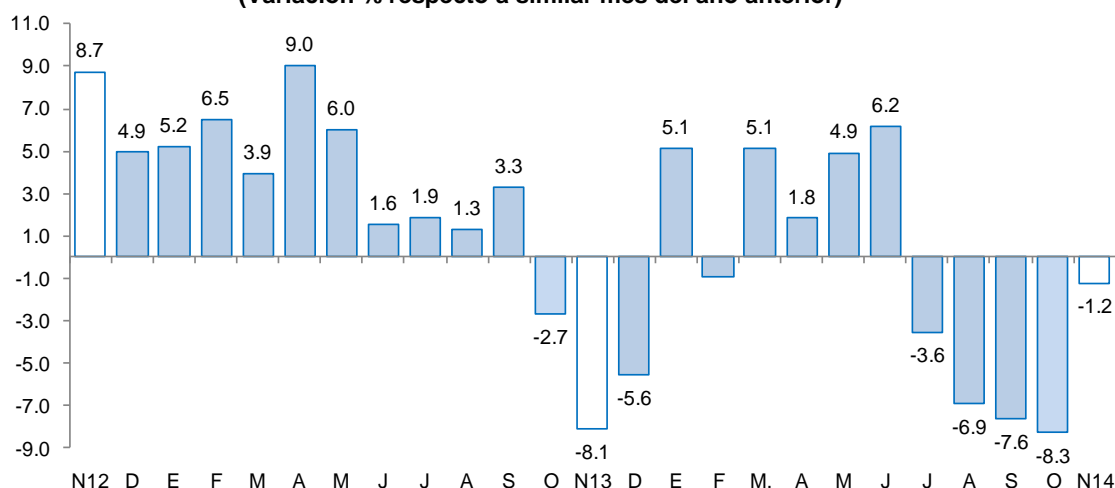

Fuente: Ministerio de Trabajo y Promoción del Empleo

#### IV. CRÉDITO Y DEPÓSITOS

##### 1. Créditos

- En noviembre, el crédito registró un aumento de 6,8 por ciento interanual, el cual significó un ritmo de crecimiento menor al registrado en similar mes de 2013 (9,3 por ciento).
- Según tipo de moneda, el crédito en moneda nacional creció en 8,2 por ciento interanual, en tanto que el crédito en moneda extranjera aumentó 1,4 por ciento. El 80,3 por ciento del crédito total fue otorgado en moneda nacional.

**CUADRO N° 9**  
**CRÉDITO 1/**  
 (Saldos en millones de nuevos soles)

	noviembre 2013	noviembre 2014	Estruct % 2014	Var.% Nominal N14 / N13
<b>Banco de la Nación</b>	<b>150</b>	<b>157</b>	<b>2.7</b>	<b>4.6</b>
<b>Agrobanco</b>	<b>36</b>	<b>53</b>	<b>0.9</b>	<b>47.0</b>
<b>Banca Múltiple</b>	<b>3 476</b>	<b>3 676</b>	<b>64.4</b>	<b>5.7</b>
<b>Instituciones No Bancarias</b>	<b>1 684</b>	<b>1 821</b>	<b>31.9</b>	<b>8.2</b>
Financieras	501	591	10.4	17.9
Cajas Municipales	1 070	1 116	19.6	4.3
Cajas Rurales	0	0	0.0	-
Edpymes	113	115	2.0	1.5
Arrendamiento Financiero	0	0	0.0	-
<b>TOTAL</b>	<b>5 346</b>	<b>5 707</b>	<b>100.0</b>	<b>6.8</b>
A Empresas 1/	3 151	3 301	57.8	4.8
A Personas	2 195	2 406	42.2	9.6
En MN	4 234	4 581	80.3	8.2
En ME	1 111	1 126	19.7	1.4

1/ Ajuste en Créditos a Empresas

Fuente: SBS

- Por tipo de institución, el crédito otorgado por la banca múltiple, que concentra el 64,4 por ciento del total, mostró un crecimiento de 5,7 por ciento. El crédito otorgado por Agrobanco mostró la mayor expansión (47,0 por ciento interanual), aunque desde una base reducida; de

otro lado, las colocaciones de las entidades no bancarias aumentaron en 8,2 por ciento, con las cajas municipales mostrando un bajo dinamismo relativo (4,3 por ciento interanual).

**GRÁFICO Nº 5**  
**CRECIMIENTO DEL CREDITO 1/**  
(Variación % respecto a similar mes del año anterior)

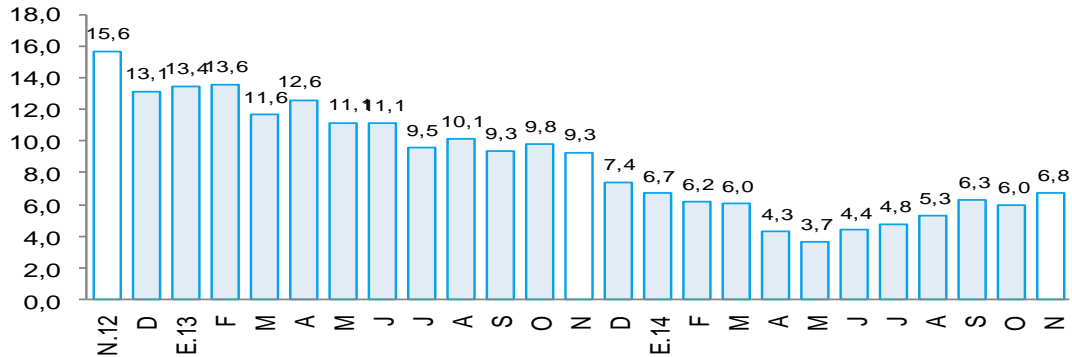

Fuente: Superintendencia de Banca, Seguros y AFP.

- En cuanto al tipo de crédito, el financiamiento a personas creció 9,6 por ciento, impulsado por la expansión del crédito de consumo e hipotecario (8,7 y 11,7 por ciento, respectivamente). Por otra parte, el financiamiento a empresas registró un crecimiento de 4,8 por ciento interanual.

**GRÁFICO Nº 6**  
**PIURA: EVOLUCIÓN DEL TIPO DE CRÉDITO**  
(Variación % respecto a similar mes del año anterior)

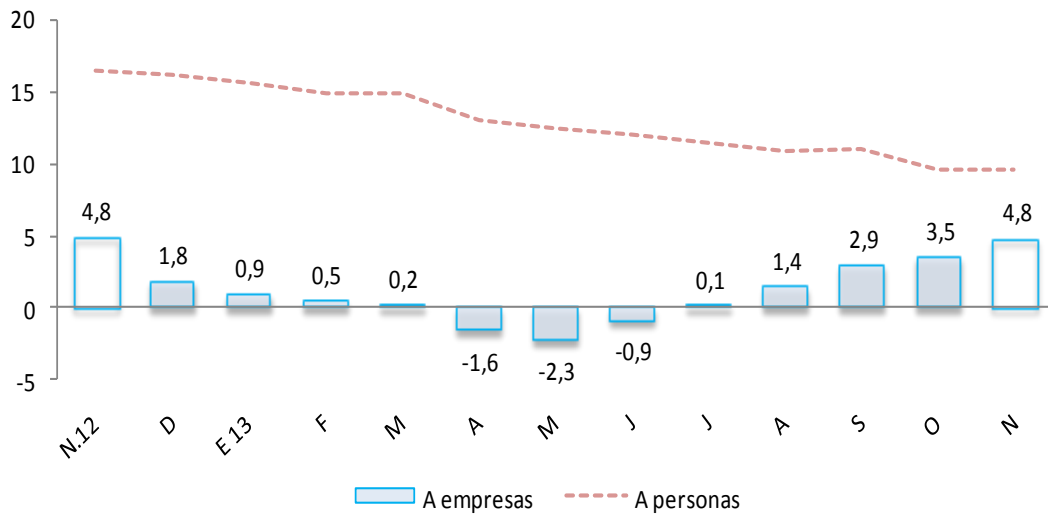

- La tasa de morosidad registrada en octubre fue de 5,8 por ciento, 0,5 de punto porcentual más respecto al mismo mes de 2013. La morosidad de las cajas municipales fue de 7,0 por ciento; de la banca múltiple, 5,7 por ciento; de las Edpymes, 5,3 por ciento; de la empresas financieras, 5,4 por ciento; de Agrobanco 2,4 por ciento y del Banco de la Nación, 1,5 por ciento.



**GRÁFICO Nº 7**  
**TASA DE MOROSIDAD**  
(En porcentaje)

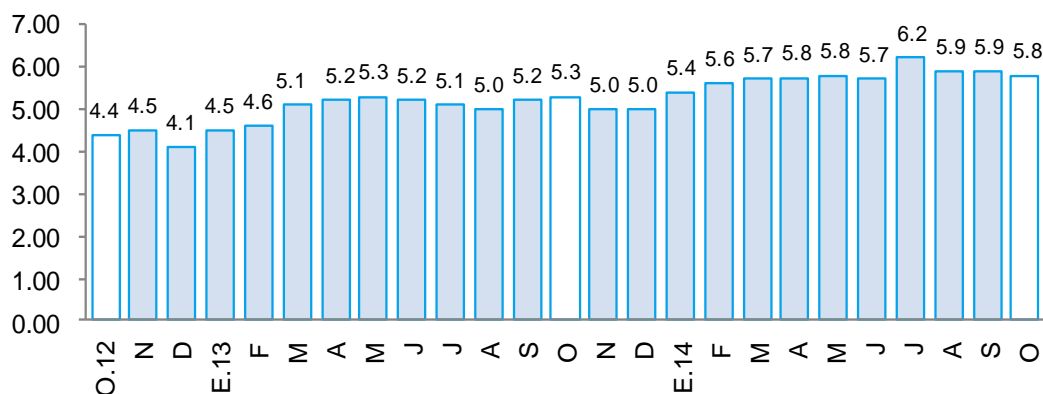

Fuente: Superintendencia de Banca y Seguros-SBS  
Elaboración: BCRP, Sucursal Piura – Departamento de Estudios Económicos

## 2. Depósitos

- En noviembre, los depósitos en las instituciones financieras aumentaron en 6,3 por ciento interanual.
- Por tipo de moneda, los depósitos en soles crecieron 9,9 por ciento interanual, mientras que los depósitos en moneda extranjera se contrajeron en 2,5 por ciento. La tasa de dolarización de los depósitos fue de 27,0 por ciento, inferior en 2,4 puntos porcentuales a la tasa registrada en similar mes del pasado año.

**CUADRO Nº 10**  
**DEPÓSITOS 1/**  
(Saldos en millones de nuevos soles)

	Noviembre		Estruc.% 2014	Var.Nom. 2014/2013
	2013	2014		
<b>Banco de la Nación</b>	<b>375</b>	<b>363</b>	<b>10.5</b>	<b>-3.1</b>
<b>Banca Múltiple</b>	<b>1 690</b>	<b>1 745</b>	<b>50.3</b>	<b>3.3</b>
<b>Instituciones no bancarias</b>	<b>1 199</b>	<b>1 360</b>	<b>39.2</b>	<b>13.4</b>
Cajas municipales	1 189	1 349	38.9	13.5
Financieras	10	11	0.3	8.4
<b>TOTAL</b>	<b>3 264</b>	<b>3 469</b>	<b>100.0</b>	<b>6.3</b>
Vista	867	841	24.2	-3.0
Ahorro	1 026	1 039	30.0	1.3
A plazos	1 371	1 589	45.8	15.9
En moneda nacional	2 305	2 533	73.0	9.9
En moneda extranjera	959	935	27.0	-2.5

1/ Cifras preliminares

Fuente: Superintendencia de Banca, Seguros y AFP.

Elaboración: BCRP, Sucursal Piura. Departamento de Estudios Económicos.

- Según tipo de depósito, los depósitos a plazo, que representan el 45,8 del total, mostraron un crecimiento interanual de 15,9 por ciento, mientras que los ahorros corrientes se expandieron en 1,3 por ciento y los depósitos a la vista disminuyeron en 3,0 por ciento.
- Por tipo de instituciones, las captaciones de la banca múltiple, que concentran el 50,3 del total, aumentaron en 3,3 por ciento interanual, en tanto que los depósitos en las instituciones no bancarias se incrementaron en 13,4 por ciento. El comportamiento de estas últimas

reflejó, principalmente, el desempeño de los depósitos en las cajas municipales (13,5 por ciento interanual), en línea con su mayor peso relativo.

**GRÁFICO Nº 8**  
**CRECIMIENTO DE LOS DEPÓSITOS 1/**  
(Variación % respecto a similar mes del año anterior)

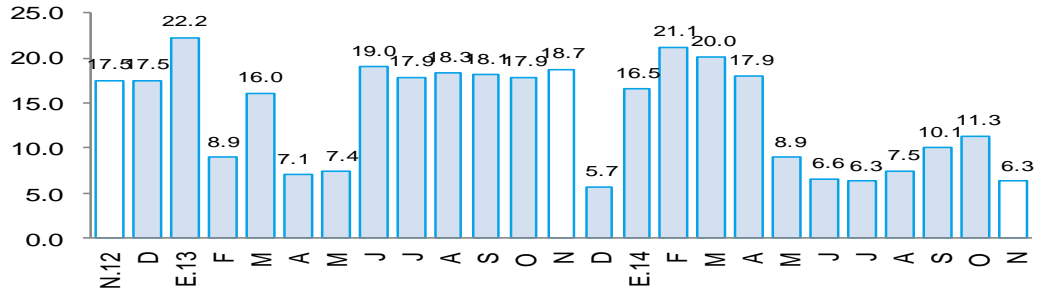

1/ Comprende banca múltiple, cajas municipales, cajas rurales y financieras. Por falta de disponibilidad de series de depósitos del Banco de la Nación no se considera en el presente gráfico.

Fuente: Superintendencia de Banca, Seguros y AFP.

## V. GASTO PÚBLICO NO FINANCIERO

### 1. Gasto corriente no financiero

- En noviembre, el gasto público corriente no financiero bordeó los S/.198 millones y creció 7,3 por ciento interanual, en términos reales, debido al mayor gasto del Gobierno Regional (16,3 por ciento). En el período enero-noviembre, el gasto público se expandió en 11,2 por ciento, por el incremento observado en las tres instancias de gobierno.

**CUADRO Nº 11**  
**GASTO PÚBLICO 1/ 2/**  
(Millones de nuevos soles)

	NOVIEMBRE			ENERO - NOVIEMBRE		
	2013	2014	Var.% real	2013	2014	Var.% real
Gobierno Nacional	64	66	0.2	641	745	12.7
Gobierno Regional	76	91	16.3	802	945	14.3
Gobiernos locales	39	41	1.4	464	497	3.9
<b>TOTAL</b>	<b>179</b>	<b>198</b>	<b>7.3</b>	<b>1,907</b>	<b>2,187</b>	<b>11.2</b>

1/ Información actualizada al 30 de noviembre de 2014.

2/ Comprende el gasto en remuneraciones, pensiones, bienes y servicios.

Fuente: Ministerio de Economía y Finanzas.

Elaboración: BCRP, Sucursal Piura. Departamento de Estudios Económicos.

### 2. Gasto de capital

- En noviembre, la inversión pública fue de S/.124 millones, resultando mayor en 7,5 por ciento a la de similar mes del año pasado. Este desempeño obedeció al incremento en el gasto de capital del Gobierno Nacional (26,0 por ciento) y de los Gobiernos Locales (9,4 por ciento), en contraste con la caída del gasto del Gobierno Regional (-12,5 por ciento). En lo que va del año, la inversión pública retrocedió en 3,4 puntos porcentuales con relación a análogo período del año previo, merced a la significativa caída observada en el Gobierno Regional (-44,9 por ciento).

**CUADRO Nº 12**  
**INVERSIÓN PÚBLICA 1/ 2/**  
(Millones de nuevos soles)

	NOVIEMBRE			ENERO - NOVIEMBRE		
	2013	2014	Var.% real	2013	2014	Var.% real
Gobierno Nacional	17	22	26.0	139	240	67.7
Gobierno Regional	22	20	-12.5	349	199	-44.9
Gobiernos locales	73	82	9.4	671	717	3.6
<b>Inversión Pública</b>	<b>112</b>	<b>124</b>	<b>7.5</b>	<b>1,160</b>	<b>1,156</b>	<b>-3.4</b>

1/ Información actualizada al 30 de noviembre de 2014.

2/ Comprende la adquisición de activos no financieros.

Fuente: Ministerio de Economía y Finanzas.

Elaboración: BCRP, Sucursal Piura. Departamento de Estudios Económicos.

- En cuanto al avance de la inversión pública, lo ejecutado al mes de noviembre representa el 60,2 por ciento del Presupuesto Institucional Modificado (PIM). El Gobierno Regional registra un avance de 66,9 por ciento, seguido del Gobierno Nacional (62,1 por ciento) y de los Gobiernos Locales (58,1 por ciento).

**GRÁFICO Nº 9**  
**CRECIMIENTO DE LA INVERSIÓN PÚBLICA 1/**  
(Variación % real)

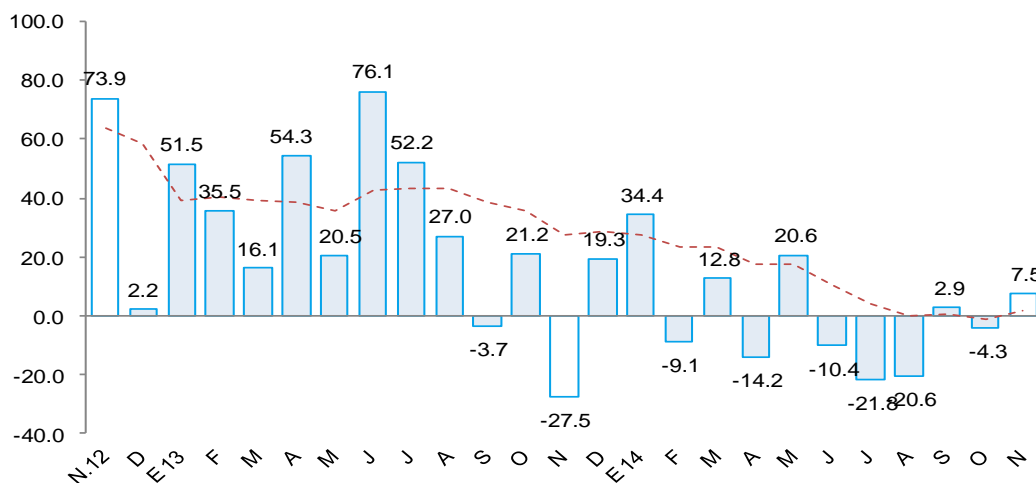

Fuente: Ministerio de Economía y Finanzas (MEF)

- La mayor inversión mensual del Gobierno Nacional respondió básicamente al mayor gasto en infraestructura vial (S/.13,5 millones), que, entre sus principales obras, incluye la rehabilitación del eje vial N°1 Piura – Guayaquil (S/.6,0 millones) y la construcción de la Vía de Evitamiento en Piura (S/.7,4 millones). Asimismo, hubo adquisición de maquinaria, equipo y mobiliario, principalmente para la Universidad Nacional de Piura.
- De otro lado, la caída en la inversión del Gobierno Regional obedeció al menor gasto en instalaciones educativas (-17,9 por ciento), médicas (-56,3 por ciento) e infraestructura vial (-51,2 por ciento). No obstante, en instalaciones diversas se realizó un importante desembolso de S/.3,5 millones para el mejoramiento de los servicios de atención de incendios y emergencias por la Compañía de Bomberos (S/.1,7 millones).
- Finalmente, la mayor inversión en los Gobiernos Locales radicó en instalaciones médicas (300,0 por ciento interanual) y sociales y culturales (114,3 por ciento), así como en infraestructura vial (7,8 por ciento), eléctrica (300,0 por ciento) y agrícola (155,0 por ciento). En relación con esta última, es destacable un desembolso de S/.5,1 millones en obras de mejoramiento del sistema de riego y evacuación de aguas pluviales; en particular, la de la Quebrada Pariñas – Talara (S/.1,7 millones). En agua y saneamiento, están en marcha





diversos proyectos, sobresaliendo los siguientes: el de la zona alta de Paita (S/.6,3 millones), Chulucanas (S/.1,5 millones), Querecotillo (S/.1,9 millones), Bellavista (S/.2,1 millones), Marcavelica (S/.1,3 millones), Sullana (S/.1,6 millones) y Las Lomas (S/.1,9 millones).

**VI. ANEXOS**

ANEXO 1

PIURA: PRODUCCIÓN AGROPECUARIA 1/  
(TM)

PRODUCTOS	2013		2014										PRODUCTOS	
	NOV	DIC	ENE	FEB	MAR	ABR	MAY	JUN	JUL	AGO	SET	OCT		NOV
<b>AGRÍCOLA</b>														<b>AGRÍCOLA</b>
Algodón	12	0	0	0	0	0	0	228	3 753	5 001	854	92	83	Algodón
Arroz	8 458	82 180	62 481	18 592	0	210	4 886	26 821	142 506	26 833	880	0	9 884	Arroz
Arveja G/S	44	51	25	0	0	0	30	10	616	1 043	1 746	137	62	Arveja G/S
Café	9	1	1	0	1	20	53	568	809	672	44	0	0	Café
Camote	87	3 406	742	315	29	48	101	4 105	711	241	248	64	1 783	Camote
Caña de azúcar	0	0	5 063	0	2 610	3 310	4 113	0	7 461	10 767	7 184	7 893	7 592	Caña de azúcar
Cebada grano	0	0	0	0	0	0	0	0	63	109	205	0	0	Cebada grano
Frijol Castilla	1 414	854	20	16	0	77	68	2 853	925	496	467	90	264	Frijol Castilla
Frijo de Palo	0	2	0	0	0	0	0	0	0	0	0	0	0	Frijo de Palo
Frijol G/S	17	0	0	0	0	77	258	342	337	499	467	386	330	Frijol G/S
Limón	6 910	10511	12360	12608	14578	15546	13708	10811	10439	8844	9835	10138	5511	Limón
Maíz Amarillo	1 330	27 978	5 085	859	618	31	382	15 585	10 730	7 667	1 432	1 398	7 824	Maíz Amarillo
Maíz Amiláceo	0	0	0	0	0	0	731	780	1 696	6 569	2 474	0	0	Maíz Amiláceo
Mango	18 540	40 539	206 091	33 437	10 926	32	0	0	0	0	857	1 457	4 600	Mango
Papa	2 171	2 050	2 303	2 282	580	1 502	883	547	1 759	1 575	3 789	1 862	2 102	Papa
Papaya	94	134	129	99	100	73	92	90	99	115	104	66	143	Papaya
Páprika	0	247	113	0	0	0	0	0	0	190	1 154	860	0	Páprika
Piquillo	0	0	95	0	0	0	0	0	0	724	4 596	895	0	Piquillo
Plátano	18 535	16 694	20 637	20 397	20 457	20 021	21 932	21 077	20 732	20 903	17 294	17 877	20 337	Plátano
Trigo	0	4	4	0	0	0	0	0	1 845	2 208	4 383	0	0	Trigo
Vid	43 882	43 260	154	0	0	0	0	600	1 200	1 050	5 415	26 677	96 073	Vid
Yuca	1 523	2 697	154	218	115	197	1 646	867	631	185	1 311	1 686	390	Yuca
<b>PECUARIO</b>														<b>PECUARIO</b>
Carne de ave <sup>2/</sup>	2 529	1 780	2 331	2 443	2 287	2 433	2 313	2 559	2 543	2 625	2 502	2 556	2 670	Carne de ave <sup>2/</sup>
Carne de caprino <sup>2/</sup>	315	317	347	354	425	440	442	463	501	463	370	316	304	Carne de caprino <sup>2/</sup>
Carne de ovino <sup>2/</sup>	196	217	198	219	247	260	261	298	321	266	219	211	171	Carne de ovino <sup>2/</sup>
Carne de porcino <sup>2/</sup>	557	663	592	600	631	615	705	748	827	734	530	484	518	Carne de porcino <sup>2/</sup>
Carne de vacuno <sup>2/</sup>	1 359	1 381	1 084	1 275	1 370	1 284	1 315	1 292	1 318	1 196	1 105	1 262	1 218	Carne de vacuno <sup>2/</sup>
Huevos	256	276	351	354	330	330	331	332	252	258	256	265	268	Huevos
Leche	2 374	3 086	3 327	4 076	4 714	5 993	6 301	5 525	5 013	3 844	2 831	2 566	2 469	Leche

1/ Cifras preliminares

2/ Peso neto

FUENTE: MINAGRI

ELABORACIÓN: BCRP SUCURSAL PIURA. Departamento de Estudios Económicos



**ANEXO 2**

**PIURA: PRODUCCIÓN PESQUERA 1/  
(T.M.B)**

	2 013		2 014											
	NOV	DIC	ENE	FEB	MAR	ABR	MAY	JUN	JUL	AGO	SET	OCT		NOV
<b>CHD 2/</b>	<b>52 308</b>	<b>52 571</b>	<b>48 436</b>	<b>62 591</b>	<b>104 180</b>	<b>38 748</b>	<b>50 253</b>	<b>47 413</b>	<b>53 935</b>	<b>58 985</b>	<b>51 657</b>	<b>51 102</b>	<b>57 186</b>	<b>CHD 2/</b>
1. Fresco	18 000	18 000	10 991	3 448	47 664	12 242	8 180	2 891	4 117	3 000	3 000	3 000	3 000	1. Fresco
2. Congelado	31 419	32 962	35 407	58 529	55 541	26 154	41 415	44 158	49 323	55 245	48 053	47 516	53 569	2. Congelado
3. Enlatado	2 589	1 309	1 938	514	875	252	558	264	395	640	504	486	517	3. Enlatado
4. Curado	300	300	100	100	100	100	100	100	100	100	100	100	100	4. Curado
<b>CHI 3/</b>	<b>10 990</b>	<b>5 878</b>	<b>2 345</b>	<b>0</b>	<b>0</b>	<b>0</b>	<b>5 629</b>	<b>19 358</b>	<b>11 652</b>	<b>0</b>	<b>0</b>	<b>0</b>	<b>0</b>	<b>CHI 3/</b>
Harina	10 990	5 878	2 345	0	0	0	5 629	19 358	11 652	0	0	0	0	Harina
Otras especies	0	0	0	0	0	0	0	0	0	0	0	0	0	Otras especies

1/ Cifras preliminares

2/ Consumo Humano Directo

3/ Consumo Humano Indirecto

FUENTE: Ministerio de la Producción

ELABORACIÓN: BCRP, Sucursal Piura. Departamento de Estudios Económicos

ANEXO 3

PIURA: PRODUCCIÓN HIDROCARBUROS 1/  
(Barriles)

PRODUCTOS	2 013		2 014										PRODUCTOS		
	NOV	DIC	ENE	FEB	MAR	ABR	MAY	JUN	JUL	AGO	SET	OCT		NOV	
<b>PETRÓLEO</b>	<b>LOTES</b>												<b>PETRÓLEO</b>		
<b>Costa</b>														<b>Costa</b>	
Petrobras	X	312 930	316 355	311 536	293 739	333 560	317 351	321 036	309 905	318 215	317 111	315 747	323 981	311 611	Petrobras
P. Monterrico (Ex -Vegsa)	II	15 090	17 081	16 075	14 158	15 810	15 010	14 849	14 781	14 694	14 542	13 808	14 260	13 996	P. Monterrico (Ex -Vegsa)
Interoil	III y IV	78 150	86 149	76 029	64 892	70 370	62 195	63 519	61 486	46 469	69 848	68 007	71 610	67 946	Interoil
Unipetro	IX	5 340	6 200	6 210	5 722	6 231	5 971	6 138	5 955	5 952	6 016	5 791	5 921	5 770	Unipetro
Sapet	VI y VII	106 860	110 546	110 291	101 369	112 964	108 338	109 027	106 400	113 739	112 287	106 991	110 484	104 519	Sapet
Olympic	XIII	171 810	220 069	234 971	185 497	219 635	211 912	202 740	204 316	189 534	168 366	178 101	186 775	165 282	Olympic
GMP	I y V	52 890	58 156	49 568	40 934	46 934	51 249	47 151	50 710	54 188	66 220	58 942	62 372	55 745	GMP
<b>Zócalo</b>		<b>319 140</b>	<b>343 294</b>	<b>319 221</b>	<b>270 203</b>	<b>356 314</b>	<b>339 006</b>	<b>337 776</b>	<b>321 738</b>	<b>334 645</b>	<b>317 904</b>	<b>332 114</b>	<b>325 903</b>	<b>326 796</b>	<b>Zócalo</b>
Savia	Z-2B	319 140	343 294	319 221	270 203	356 314	339 006	337 776	321 738	334 645	317 904	332 114	325 903	326 796	Savia
<b>TOTAL PETRÓLEO</b>		<b>1 062 210</b>	<b>1 157 850</b>	<b>1 123 901</b>	<b>976 514</b>	<b>1 161 818</b>	<b>1 111 032</b>	<b>1 102 236</b>	<b>1 075 291</b>	<b>1 077 436</b>	<b>1 072 294</b>	<b>1 079 501</b>	<b>1 101 306</b>	<b>1 051 665</b>	<b>TOTAL PETRÓLEO</b>
<b>GAS</b>	<b>LOTES</b>												<b>GAS</b>		
<b>Costa</b>		<b>680 762</b>	<b>740 919</b>	<b>754 582</b>	<b>725 596</b>	<b>887 287</b>	<b>881 729</b>	<b>783 887</b>	<b>792 905</b>	<b>1 051 170</b>	<b>1 138 085</b>	<b>969 723</b>	<b>1 110 371</b>	<b>1 104 854</b>	<b>Costa</b>
GMP	I	202 644	207 969	195 626	154 620	202 518	200 359	222 570	234 647	265 330	308 632	260 085	305 401	285 580	GMP
P. Monterrico		49 200	38 817	49 223	45 987	50 211	45 863	47 350	46 125	52 584	60 648	58 595	60 353	62 836	P. Monterrico
Sapet	VI y VII	43 545	99 276	79 232	71 843	73 696	63 882	93 995	91 395	98 124	111 630	75 833	81 344	86 914	Sapet
Petrobras	X	189 951	190 557	227 860	224 977	252 775	243 059	250 174	249 845	445 796	459 800	417 918	453 566	420 021	Petrobras
Olympic	XIII	195 422	204 300	202 641	228 169	308 087	328 566	169 798	170 893	189 336	197 375	157 292	209 706	249 503	Olympic
<b>Zócalo</b>		<b>194 495</b>	<b>141 942</b>	<b>231 206</b>	<b>109 541</b>	<b>162 975</b>	<b>123 131</b>	<b>102 347</b>	<b>82 175</b>	<b>251 698</b>	<b>250 389</b>	<b>210 352</b>	<b>198 653</b>	<b>196 668</b>	<b>Zócalo</b>
Savia (Petrotech)	Z-2B	194 495	141 942	231 206	109 541	162 975	123 131	102 347	82 175	251 698	250 389	210 352	198 653	196 668	Savia (Petrotech)
<b>TOTAL GAS</b>		<b>875 257</b>	<b>882 861</b>	<b>985 788</b>	<b>835 137</b>	<b>1 050 262</b>	<b>1 004 860</b>	<b>886 234</b>	<b>875 080</b>	<b>1 302 868</b>	<b>1 388 474</b>	<b>1 180 075</b>	<b>1 309 024</b>	<b>1 301 522</b>	<b>TOTAL GAS</b>

1/Cifras Preliminares

FUENTE : PERÚPETRO

ELABORACIÓN: BCRP Sucursal Piura. Departamento de Estudios Económicos



**ANEXO 4**

**PIURA: PRODUCCIÓN MANUFACTURERA 1/  
(Índice de volumen físico : 1998 = 100)**

DESCRIPCIÓN	2013		2014										DESCRIPCIÓN	
	NOV	DIC	ENE	FEB	MAR	ABR	MAY	JUN	JUL	AGO	SET	OCT		NOV
<b>Manufactura Primaria</b>	<b>225.6</b>	<b>206.5</b>	<b>260.8</b>	<b>332.0</b>	<b>359.9</b>	<b>214.0</b>	<b>270.4</b>	<b>268.6</b>	<b>320.5</b>	<b>306.3</b>	<b>295.6</b>	<b>335.4</b>	<b>309.4</b>	<b>Manufactura Primaria</b>
Harina de pescado	12.1	6.8	2.9	0.0	0.0	0.0	6.0	22.5	14.2	0.0	0.0	0.0	0.0	Harina de pescado
Conserva de pescado	135.4	88.3	75.5	20.1	44.9	9.9	41.4	23.5	30.9	44.2	36.4	30.1	32.5	Conserva de pescado
Aceite de pescado	12.6	6.9	4.2	0.0	0.0	0.0	4.7	17.8	5.2	0.0	0.0	0.0	0.0	Aceite de pescado
Pescado congelado	504.8	558.3	625.8	1 050.6	1 208.9	479.5	781.6	781.1	910.2	1 002.5	871.6	792.4	883.7	Pescado congelado
Oleína	230.4	280.8	224.1	223.8	230.7	180.2	142.4	77.0	155.6	74.7	216.6	296.6	272.1	Oleína
GLP	22.0	170.4	174.3	139.2	158.4	143.1	148.8	140.5	146.9	150.9	129.3	141.6	123.2	GLP
Gasolinas	94.7	178.7	135.0	119.8	107.0	119.7	133.9	113.7	138.3	130.9	112.7	134.0	106.1	Gasolinas
Kerosene y Turbo	63.6	42.4	34.5	28.1	34.1	41.6	54.5	52.7	54.8	60.4	53.7	229.1	64.1	Kerosene y Turbo
Diesel y Fuel Oil	147.6	168.5	174.5	127.8	94.0	175.2	139.6	215.7	230.0	154.5	126.6	157.8	126.9	Diesel y Fuel Oil
<b>Manufactura No Primaria</b>	<b>122.2</b>	<b>188.8</b>	<b>245.5</b>	<b>232.2</b>	<b>276.0</b>	<b>356.9</b>	<b>144.8</b>	<b>408.7</b>	<b>670.2</b>	<b>423.4</b>	<b>463.6</b>	<b>256.0</b>	<b>333.6</b>	<b>Manufactura No Primaria</b>
Aceites comestibles	0.0	0.0	0.0	0.0	0.0	0.0	0.0	0.0	0.0	0.0	0.0	0.0	0.0	Aceites comestibles
Arroz pilado	821.5	0.0	1 125.7	1 071.3	1 315.8	1 852.6	578.9	2 090.1	3 601.4	2 144.0	2 407.9	1 210.8	1 662.9	Arroz pilado
Jugos de fruta	0.0	35.6	39.2	35.5	65.4	17.8	231.0	88.9	71.1	172.6	17.8	12.1	0.0	Jugos de fruta
Harina de trigo	84.9	125.3	111.1	102.8	105.4	127.0	141.3	122.5	104.4	136.3	130.0	134.6	121.0	Harina de trigo
Hilados de algodón	118.3	115.7	119.7	110.6	87.1	48.4	50.7	80.4	88.9	94.4	93.9	100.6	101.5	Hilados de algodón
Aceite esencial de limón	0.0	117.6	323.3	235.1	1 484.5	352.7	795.4	720.2	382.2	249.8	58.8	0.0	117.6	Aceite esencial de limón
Cáscara Desh. de limón	36.8	721.7	721.6	784.3	835.6	341.9	488.7	288.0	305.6	104.0	164.0	0.0	102.2	Cáscara Desh. de limón
<b>TOTAL</b>	<b>170.2</b>	<b>206.3</b>	<b>258.2</b>	<b>315.2</b>	<b>345.8</b>	<b>238.1</b>	<b>249.2</b>	<b>292.2</b>	<b>379.5</b>	<b>326.1</b>	<b>326.1</b>	<b>322.0</b>	<b>313.5</b>	<b>TOTAL</b>

1/ Cifras preñiminales

FUENTE: ENCUESTA A EMPRESAS INDUSTRIALES

ELABORACIÓN: BCRP Sucursal Piura. Departamento de Estudios Económicos



ANEXO 5

PIURA: PRODUCCIÓN MANUFACTURERA 1/  
(Variación Porcentual)

DESCRIPCIÓN	2013		2014											DESCRIPCIÓN
	NOV	DIC	ENE	FEB	MAR	ABR	MAY	JUN	JUL	AGO	SET	OCT	NOV	
<b>Manufactura Primaria</b>	<b>13.4</b>	<b>2.9</b>	<b>39.8</b>	<b>43.0</b>	<b>77.0</b>	<b>- 10.2</b>	<b>- 9.7</b>	<b>- 18.4</b>	<b>17.7</b>	<b>49.6</b>	<b>45.9</b>	<b>54.4</b>	<b>32.2</b>	<b>Manufactura Primaria</b>
Harina de pescado	n.d.	- 66.4	- 54.5	n.d.	n.d.	n.d.	n.d.	562.2	n.d.	- 100.0	n.d.	n.d.	- 100.0	Harina de pescado
Conserva de pescado	n.d.	66.6	15.0	- 78.9	- 39.4	- 91.5	43.2	- 22.4	- 55.2	- 1.6	- 57.9	- 65.9	- 76.0	Conserva de pescado
Aceite de pescado	n.d.	- 73.7	115.0	n.d.	n.d.	n.d.	n.d.	232.9	n.d.	- 100.0	n.d.	n.d.	- 100.0	Aceite de pescado
Pescado congelado	- 20.0	- 2.7	13.5	35.4	94.2	- 39.1	- 25.5	- 33.2	- 1.5	58.0	42.4	32.8	75.1	Pescado congelado
Oleína	106.3	- 26.3	34.5	n.d.	476.7	- 25.8	59.8	- 36.2	- 36.6	- 63.4	62.0	33.0	18.1	Oleína
GLP	- 84.5	7.9	18.6	6.5	- 7.0	3.3	- 13.8	- 9.6	- 9.6	37.1	- 13.5	n.d.	460.1	GLP
Gasolinas	- 12.6	33.5	1.3	1.9	- 18.3	11.4	11.9	- 9.6	38.9	3.0	- 21.8	18.2	12.1	Gasolinas
Kerosene y turbo	28.6	- 19.4	- 24.9	- 36.9	- 54.7	- 16.3	18.1	- 28.9	22.5	30.9	87.1	- 10.4	0.8	Kerosene y turbo
Diesel y fuel oil	- 9.6	15.6	22.0	- 5.6	- 33.1	43.1	- 11.7	64.5	42.9	- 6.0	- 23.9	- 10.4	- 14.0	Diesel y fuel oil
<b>Manufactura No Primaria</b>	<b>- 8.6</b>	<b>30.3</b>	<b>49.8</b>	<b>31.4</b>	<b>82.1</b>	<b>138.3</b>	<b>- 36.6</b>	<b>- 17.1</b>	<b>- 0.8</b>	<b>84.6</b>	<b>112.2</b>	<b>55.2</b>	<b>47.3</b>	<b>Manufactura No Primaria</b>
Arroz pilado	287.6	- 100.0	292.2	243.1	681.6	867.6	22.2	46.4	72.0	350.4	405.9	338.4	102.4	Arroz pilado
Jugos de fruta	- 1.0	0.0	0.0	0.0	0.0	0.0	0.0	0.0	0.0	0.0	0.0	0.0	0.0	Jugos de fruta
Harina de trigo	- 22.8	6.1	27.5	- 2.6	- 2.9	9.2	15.1	- 0.2	- 10.9	- 10.9	- 0.7	- 3.0	42.5	Harina de trigo
Hilados de algodón	12.9	1.5	- 1.3	- 2.5	- 30.3	- 48.5	- 52.9	- 23.3	- 22.7	- 25.7	- 18.9	- 20.0	- 14.2	Hilados de algodón
Aceite esencial de limón	- 100.0	n.d.	n.d.	- 33.3	152.5	- 47.8	- 40.9	- 15.5	- 27.8	- 46.9	- 86.7	- 100.0	n.d.	Aceite esencial de limón
Cáscara deshidratada de limón	- 61.0	334.6	71.5	64.5	7.5	- 54.5	- 10.4	- 33.8	18.3	150.4	101.2	n.d.	177.7	Cáscara deshidratada de limón
<b>TOTAL</b>	<b>- 12.9</b>	<b>4.3</b>	<b>39.3</b>	<b>37.5</b>	<b>72.3</b>	<b>1.9</b>	<b>- 15.8</b>	<b>- 13.4</b>	<b>29.5</b>	<b>58.3</b>	<b>60.3</b>	<b>50.1</b>	<b>33.4</b>	<b>TOTAL</b>

1/ Cifras preliminares

2/ Variación mayor a 1000 por ciento

FUENTE: ENCUESTA A EMPRESAS INDUSTRIALES, MINAGRI, Ministerio de la Producción

ELABORACIÓN: BCRP Sucursal Piura. Departamento de Estudios Económicos



ANEXO 6

PIURA: EXPORTACIONES POR TIPO DE PRODUCTO 1/  
(Millones de US\$ FOB)

TIPO	2 013		2 014											TIPO
	NOV	DIC	ENE	FEB	MAR	ABR	MAY	JUN	JUL	AGO	SET	OCT	NOV	
<b>I. Productos Tradicionales</b>	<b>119.2</b>	<b>67.5</b>	<b>87.3</b>	<b>136.7</b>	<b>92.4</b>	<b>159.0</b>	<b>75.0</b>	<b>172.2</b>	<b>90.7</b>	<b>135.6</b>	<b>115.3</b>	<b>91.8</b>	<b>63.2</b>	<b>I. Productos Tradicionales</b>
Agropecuario	1.3	2.7	1.0	0.9	1.1	0.4	0.5	4.7	7.6	11.2	12.5	13.2	11.3	Agropecuario
Minería	0.1	1.3	0.4	0.2	0.1	0.5	0.2	0.1	0.0	0.2	0.0	0.0	0.0	Minería
Pesquero	14.4	4.0	9.3	10.0	18.6	3.6	19.4	5.0	6.7	15.3	5.0	8.2	10.2	Pesquero
Petróleo y derivados	103.4	59.5	76.6	125.6	72.5	154.4	54.8	162.4	76.4	109.0	97.8	70.4	41.7	Petróleo y derivados
<b>II. Productos No tradicionales</b>	<b>188.9</b>	<b>212.8</b>	<b>163.2</b>	<b>146.0</b>	<b>166.6</b>	<b>115.1</b>	<b>106.7</b>	<b>107.8</b>	<b>93.7</b>	<b>120.7</b>	<b>99.9</b>	<b>142.8</b>	<b>190.8</b>	<b>II. Productos No tradicionales</b>
Agropecuario	100.0	108.8	84.9	51.0	37.9	24.0	21.1	16.6	15.8	18.2	22.3	59.4	111.9	Agropecuario
Maderas y Papeles	0.0	0.0	0.0	0.0	0.0	0.0	0.0	0.0	0.0	0.0	0.0	0.0	0.0	Maderas y Papeles
Metal-mecánico	0.1	0.3	1.1	1.4	2.6	1.0	0.2	0.1	0.4	0.1	0.4	1.2	1.1	Metal-mecánico
Minería No Metálica	37.0	43.4	24.3	27.5	32.5	31.0	23.2	31.4	25.7	32.9	21.1	24.0	27.9	Minería No Metálica
Pesquero	44.9	48.5	48.0	61.5	79.6	55.4	57.1	47.1	48.0	60.4	53.1	55.0	46.7	Pesquero
Químico	5.5	9.6	3.8	2.4	12.8	1.6	3.3	11.7	2.5	7.0	1.2	1.5	1.3	Químico
Resto de No Tradicionales	0.0	0.1	0.0	0.3	0.1	0.0	0.3	0.0	0.1	0.0	0.0	0.0	0.1	Resto de No Tradicionales
Sidero-Metalúrgico y Joyería	0.0	0.0	0.0	0.0	0.0	0.0	0.0	0.0	0.0	0.0	0.0	0.0	0.4	Sidero-Metalúrgico y Joyería
Textil	1.3	2.1	1.2	1.8	1.1	2.0	1.5	0.9	1.2	2.1	1.7	1.5	1.3	Textil
<b>TOTAL EXPORTACIONES</b>	<b>308.0</b>	<b>280.3</b>	<b>250.4</b>	<b>282.6</b>	<b>259.0</b>	<b>274.0</b>	<b>181.6</b>	<b>280.0</b>	<b>184.3</b>	<b>256.3</b>	<b>215.2</b>	<b>234.6</b>	<b>254.0</b>	<b>TOTAL EXPORTACIONES</b>

1/ Cifras preliminares

FUENTE: SUNAT

ELABORACIÓN: BCRP Sucursal Piura. Departamento de Estudios Económicos





ANEXO 7

PIURA: EXPORTACIONES DE PRODUCTOS NO TRADICIONALES 1/  
(Millones de US\$)

TIPO	2013		2014											TIPO	
	NOV	DIC	ENE	FEB	MAR	ABR	MAY	JUN	JUL	AGO	SET	OCT	NOV		
Arroz	0.1	0.0	0.0	0.0	0.0	0.0	0.0	0.0	0.0	0.0	0.0	0.0	0.0	0.0	Arroz
Bananas	6.4	7.0	9.3	7.6	8.6	10.3	9.4	9.5	9.5	9.6	10.1	9.2	10.4	10.4	Bananas
Cortezas de limon	0.1	0.2	1.3	1.4	1.6	0.7	0.9	0.7	0.9	0.2	0.4	0.0	0.3	0.3	Cortezas de limon
Jugo de limon	0.0	0.0	0.0	0.0	0.2	0.0	0.1	0.0	0.1	0.0	0.0	0.0	0.0	0.0	Jugo de limon
Jugo de mango	0.0	0.0	0.0	0.0	0.0	0.0	0.1	0.0	0.0	0.0	0.0	0.0	0.0	0.0	Jugo de mango
Jugo de maracuya	0.0	0.0	0.5	0.5	0.7	0.1	1.5	1.0	0.6	1.2	0.3	0.1	0.0	0.0	Jugo de maracuya
Limones	0.2	0.2	0.2	0.2	0.3	0.3	0.2	0.2	0.2	0.3	0.2	0.4	0.3	0.3	Limones
Mangos	5.9	27.8	50.4	35.5	20.4	2.5	1.0	0.2	0.2	0.2	0.2	0.5	1.3	1.3	Mangos
Paltas	0.0	0.0	0.0	0.1	1.2	4.9	2.5	1.1	0.9	0.0	0.0	0.0	0.0	0.0	Paltas
Sandias y melones	0.0	0.0	0.1	0.1	0.0	0.0	0.0	0.0	0.0	0.0	0.0	0.0	0.0	0.0	Sandias y melones
Uvas	80.9	67.5	17.8	0.1	0.0	0.0	0.1	0.1	0.0	0.4	5.3	42.9	92.3	92.3	Uvas
Otras frutas	0.1	0.0	0.6	0.5	0.4	174.5	0.4	0.7	0.2	0.8	0.6	0.4	0.3	0.3	Otras frutas
Cebollas	0.0	0.0	0.0	0.0	0.0	0.0	0.0	0.0	0.0	0.0	0.0	0.0	0.0	0.0	Cebollas
Espárragos	0.0	0.0	0.1	0.0	0.0	0.0	0.0	0.1	0.0	0.1	0.3	0.2	0.7	0.7	Espárragos
Frijoles	1.3	1.0	1.6	1.0	0.5	0.5	0.3	0.5	0.4	0.5	0.2	0.2	0.4	0.4	Frijoles
Pimientos preparados	2.2	2.0	0.3	0.9	0.3	0.3	0.4	0.5	1.0	2.2	2.2	2.5	3.4	3.4	Pimientos preparados
Otras legumbres	0.2	0.0	0.1	0.1	0.1	0.1	0.2	0.0	0.0	0.2	0.2	0.4	0.1	0.1	Otras legumbres
Harina de marigold y otros	0.3	0.1	0.4	0.2	0.4	0.3	0.0	0.0	0.0	0.0	0.0	0.0	0.0	0.0	Harina de marigold y otros
Cacao	0.0	0.3	0.1	0.0	0.6	0.0	0.4	0.3	0.5	0.5	0.4	0.0	0.2	0.2	Cacao
Paprika	0.8	0.5	0.5	0.1	0.1	0.0	0.0	0.0	0.0	0.0	0.0	0.1	0.2	0.2	Paprika
Otros prod.agropec. no tradicionales	1.4	2.1	1.8	2.7	2.4	-170.7	3.7	1.6	1.4	2.0	1.6	2.4	1.9	1.9	Otros prod.agropec. no tradicionales
<b>AGROPECUARIOS</b>	<b>100.0</b>	<b>108.8</b>	<b>84.9</b>	<b>51.0</b>	<b>37.9</b>	<b>24.0</b>	<b>21.1</b>	<b>16.6</b>	<b>15.8</b>	<b>18.2</b>	<b>22.3</b>	<b>59.4</b>	<b>111.9</b>	<b>111.9</b>	<b>AGROPECUARIOS</b>
Fosfatos naturales	36.1	42.2	23.3	26.2	31.9	29.8	21.5	30.3	24.5	31.7	19.9	22.9	26.8	26.8	Fosfatos naturales
Otros minerales no metálicos	0.9	1.2	1.0	1.3	0.6	1.2	1.7	1.1	1.2	1.2	1.1	1.1	1.1	1.1	Otros minerales no metálicos
<b>MINERALES NO METALICOS</b>	<b>37.0</b>	<b>43.4</b>	<b>24.3</b>	<b>27.5</b>	<b>32.5</b>	<b>31.0</b>	<b>23.2</b>	<b>31.4</b>	<b>25.7</b>	<b>32.9</b>	<b>21.1</b>	<b>24.0</b>	<b>27.9</b>	<b>27.9</b>	<b>MINERALES NO METALICOS</b>
Colas de langostinos congeladas	0.0	0.0	0.1	2.4	1.5	0.3	1.2	0.2	0.4	0.0	0.6	0.9	0.7	0.7	Colas de langostinos congeladas
Conchas de abanico	13.8	8.8	6.9	7.1	7.3	5.2	3.9	5.5	4.5	5.4	6.4	9.5	9.3	9.3	Conchas de abanico
Langostinos	0.0	0.0	0.0	0.0	0.0	0.0	0.0	0.0	0.0	0.0	0.0	0.0	0.0	0.0	Langostinos
Pota	11.3	11.9	12.9	17.9	30.1	20.7	21.5	14.3	JUL	JUL	JUL	JUL	JUL	JUL	Pota
Pulpos	0.0	0.0	0.0	0.0	0.0	0.0	0.0	0.0	0.0	0.0	0.0	0.0	0.0	0.0	Pulpos
Pescado congelado	5.8	13.1	13.6	16.6	11.3	8.1	7.7	6.4	5.7	6.5	5.1	6.5	8.0	8.0	Pescado congelado
Preparaciones y conservas	13.4	13.2	12.3	14.2	26.6	18.3	19.8	16.5	21.1	27.8	24.8	24.5	14.8	14.8	Preparaciones y conservas
Otros prod.pesqueros no tradicionales	0.8	1.5	2.2	3.3	2.9	2.8	3.1	4.1	2.8	1.9	1.7	1.7	1.4	1.4	Otros prod.pesqueros no tradicionales
<b>PESQUEROS</b>	<b>44.9</b>	<b>48.5</b>	<b>48.0</b>	<b>61.5</b>	<b>79.6</b>	<b>55.4</b>	<b>57.1</b>	<b>47.1</b>	<b>48.0</b>	<b>60.4</b>	<b>53.1</b>	<b>55.0</b>	<b>46.7</b>	<b>46.7</b>	<b>PESQUEROS</b>
Aceite esencial de limon	0.0	0.2	0.7	0.6	3.8	0.3	2.0	2.3	1.2	0.8	0.2	0.0	0.4	0.4	Aceite esencial de limon
alcohol etilico sin desnaturalizar	4.6	8.9	2.2	0.0	6.3	0.0	0.0	8.4	0.1	5.6	0.0	0.0	0.1	0.1	alcohol etilico sin desnaturalizar
Otros prod. quimicos	0.9	0.5	0.8	1.8	2.6	1.3	1.2	1.0	1.3	0.6	1.0	1.5	0.8	0.8	Otros prod. quimicos
<b>QUIMICOS</b>	<b>5.5</b>	<b>9.6</b>	<b>3.8</b>	<b>2.4</b>	<b>12.8</b>	<b>1.6</b>	<b>3.3</b>	<b>11.7</b>	<b>2.5</b>	<b>7.0</b>	<b>1.2</b>	<b>1.5</b>	<b>1.3</b>	<b>1.3</b>	<b>QUIMICOS</b>
Hilados	1.3	2.0	1.2	1.8	1.0	2.0	1.4	0.9	1.1	2.1	1.7	1.4	1.2	1.2	Hilados
Otros prod. textiles	0.0	0.0	0.0	0.0	0.1	0.0	0.1	0.0	0.1	0.0	0.0	0.0	0.1	0.1	Otros prod. textiles
<b>TEXTILES</b>	<b>1.3</b>	<b>2.1</b>	<b>1.2</b>	<b>1.8</b>	<b>1.1</b>	<b>2.0</b>	<b>1.5</b>	<b>0.9</b>	<b>1.2</b>	<b>2.1</b>	<b>1.7</b>	<b>1.5</b>	<b>1.3</b>	<b>1.3</b>	<b>TEXTILES</b>
<b>TOTAL</b>	<b>188.7</b>	<b>212.4</b>	<b>162.1</b>	<b>144.2</b>	<b>163.9</b>	<b>114.1</b>	<b>106.2</b>	<b>107.7</b>	<b>93.2</b>	<b>120.5</b>	<b>99.4</b>	<b>141.5</b>	<b>189.1</b>	<b>189.1</b>	<b>TOTAL</b>

1/ Cifras preliminares

FUENTE: SUNAT w w .sunat.gob.pe

ELABORACIÓN: BCRP, Sede Regional Piura. Departamento de Estudios Económicos



**ANEXO 8**

**PIURA: IMPORTACIONES POR USO O DESTINO ECONOMICO1/  
(Millones de US\$)**

RUBROS	2 013		2 014											RUBROS
	NOV	DIC	ENE	FEB	MAR	ABR	MAY	JUN	JUL	AGO	SET	OCT	NOV	
<b>I. Bienes de consumo</b>	<b>5.8</b>	<b>5.4</b>	<b>4.0</b>	<b>3.8</b>	<b>4.3</b>	<b>4.6</b>	<b>4.4</b>	<b>3.8</b>	<b>3.1</b>	<b>4.2</b>	<b>5.0</b>	<b>5.1</b>	<b>4.8</b>	<b>I. Bienes de consumo</b>
Bienes de consumo no duradero	0.8	1.3	1.5	0.8	0.8	0.8	0.9	0.3	0.9	0.9	1.2	1.0	0.6	Bienes de consumo no duradero
Bienes de consumo duradero	4.9	4.0	2.5	3.0	3.5	3.8	3.5	3.6	2.2	3.3	3.8	4.0	4.2	Bienes de consumo duradero
<b>II. Insumos</b>	<b>82.9</b>	<b>103.5</b>	<b>63.7</b>	<b>68.0</b>	<b>89.9</b>	<b>17.8</b>	<b>41.6</b>	<b>52.0</b>	<b>52.9</b>	<b>69.7</b>	<b>75.6</b>	<b>59.2</b>	<b>60.3</b>	<b>II. Insumos</b>
Combustibles, lubricantes y conexos	58.1	82.0	48.3	51.3	67.1	0.0	19.4	37.6	27.5	42.2	54.0	42.3	41.2	Combustibles, lubricantes y conexos
Materia prima para la agricultura	8.1	5.8	0.7	4.7	2.9	5.5	6.4	3.9	4.8	8.1	11.4	1.9	3.3	Materia prima para la agricultura
Materia prima para la industria	16.6	15.7	14.8	12.1	19.8	12.3	15.8	10.5	20.6	19.5	10.2	15.0	15.8	Materia prima para la industria
<b>III. Bienes de capital y materiales de construcción</b>	<b>3.7</b>	<b>4.4</b>	<b>23.8</b>	<b>21.4</b>	<b>17.5</b>	<b>23.9</b>	<b>35.2</b>	<b>17.5</b>	<b>60.8</b>	<b>16.5</b>	<b>26.0</b>	<b>15.2</b>	<b>15.5</b>	<b>III. Bienes de capital y materiales de construcción</b>
Materiales de construcción	2.2	1.1	3.7	2.6	2.0	3.1	1.3	1.5	5.3	4.1	4.5	3.0	6.1	Materiales de construcción
Para la agricultura	0.1	0.1	0.1	0.0	0.0	0.0	0.2	0.2	0.5	0.1	0.2	0.3	0.2	Para la agricultura
Para la industria	1.0	2.7	14.3	18.5	10.8	20.2	32.4	13.1	54.2	11.3	20.6	11.3	8.1	Para la industria
Equipo de Transporte	0.4	0.5	5.7	0.3	4.7	0.6	1.3	2.7	0.8	1.0	0.7	0.7	1.2	Equipo de Transporte
<b>IV. OTROS BIENES</b>	<b>0.0</b>	<b>0.0</b>	<b>0.0</b>	<b>0.0</b>	<b>0.0</b>	<b>0.1</b>	<b>0.0</b>	<b>0.0</b>	<b>0.0</b>	<b>0.0</b>	<b>0.0</b>	<b>0.0</b>	<b>0.0</b>	<b>IV. OTROS BIENES</b>
<b>TOTAL</b>	<b>92.4</b>	<b>113.2</b>	<b>91.7</b>	<b>93.5</b>	<b>111.7</b>	<b>46.5</b>	<b>81.2</b>	<b>73.3</b>	<b>116.8</b>	<b>90.4</b>	<b>106.5</b>	<b>79.4</b>	<b>80.7</b>	<b>TOTAL</b>

1/ Cifras preliminares

FUENTE: SUNAT

ELABORACIÓN: BCRP Sucursal Piura. Departamento de Estudios Económicos

**ANEXO 9**

**PIURA: INGRESOS CORRIENTES DEL GOBIERNO CENTRAL**

(Millones de nuevos soles)

	2013		2014											
	NOV	DIC	ENE	FEB	MAR	ABR	MAY	JUN	JUL	AGO	SET	OCT	NOV	
<b>I. INGRESOS TRIBUTARIOS</b>	<b>167</b>	<b>173</b>	<b>161</b>	<b>161</b>	<b>180</b>	<b>180</b>	<b>138</b>	<b>112</b>	<b>170</b>	<b>138</b>	<b>151</b>	<b>137</b>	<b>132</b>	<b>I. INGRESOS TRIBUTARIOS</b>
1. Impuestos a los Ingresos	40	44	49	50	98	55	37	39	43	34	37	36	35	1. Impuestos a los Ingresos
- Personas Naturales	9	10	15	13	13	11	10	10	10	9	11	10	9	- Personas Naturales
- Personas Jurídicas	26	29	33	33	29	26	23	25	28	20	22	23	24	- Personas Jurídicas
- Regularización	6	4	1	4	55	17	4	4	4	4	3	3	2	- Regularización
2. Impuestos a la Importación	1	1	1	1	1	2	1	1	2	2	1	2	1	2. Impuestos a la Importación
3. Impuesto General a las ventas	86	89	100	86	78	104	87	62	114	93	100	88	82	3. Impuesto General a las ventas
- Operaciones Internas	34	44	43	41	35	42	45	43	46	49	55	41	40	- Operaciones Internas
- Operaciones Externas	53	46	57	45	42	62	42	18	68	44	45	47	42	- Operaciones Externas
4. Impuesto Selectivo al Consumo	28	15	5	17	0	6	1	0	0	3	1	1	2	4. Impuesto Selectivo al Consumo
5. Otros Ingresos tributarios	10	23	6	7	4	12	12	9	11	7	12	10	12	5. Otros Ingresos tributarios
<b>II. INGRESOS NO TRIBUTARIOS</b>	<b>0</b>	<b>0</b>	<b>0</b>	<b>0</b>	<b>0</b>	<b>0</b>	<b>0</b>	<b>0</b>	<b>0</b>	<b>0</b>	<b>0</b>	<b>0</b>	<b>0</b>	<b>II. INGRESOS NO TRIBUTARIOS</b>
<b>INGRESOS CORRIENTES (I + II)</b>	<b>167</b>	<b>173</b>	<b>161</b>	<b>161</b>	<b>180</b>	<b>180</b>	<b>138</b>	<b>112</b>	<b>170</b>	<b>139</b>	<b>151</b>	<b>137</b>	<b>132</b>	<b>INGRESOS CORRIENTES (I + II)</b>

FUENTE: SUNAT

ELABORACIÓN: BCRP, Sucursal Piura - Departamento de Estudios Económicos



**ANEXO 10**

**PIURA: GASTOS NO FINANCIEROS DEL GOBIERNO NACIONAL**

(Millones de nuevos soles)

	2013		2014											
	NOV	DIC	ENE	FEB	MAR	ABR	MAY	JUN	JUL	AGO	SET	OCT	NOV	
<b>GASTOS NO FINANCIEROS</b>	97.7	156.7	101.0	119.3	81.6	121.4	115.6	138.8	116.6	129.0	80.7	135.5	93.6	<b>GASTOS NO FINANCIEROS</b>
<b>a. GASTOS CORRIENTES</b>	<b>68.5</b>	<b>134.2</b>	<b>76.0</b>	<b>91.1</b>	<b>65.1</b>	<b>89.5</b>	<b>82.2</b>	<b>111.3</b>	<b>93.7</b>	<b>123.2</b>	<b>73.7</b>	<b>114.4</b>	<b>72.0</b>	<b>a. GASTOS CORRIENTES</b>
1. Personal y obligaciones sociales	26.7	34.9	31.1	28.3	29.0	29.3	29.2	29.9	35.5	29.0	29.6	28.5	27.8	1. Personal y obligaciones sociales
2. Pensiones y otras prestaciones sociales	16.8	24.6	14.4	13.4	13.6	15.3	14.2	12.9	25.6	15.9	14.0	23.3	13.2	2. Pensiones y otras prestaciones sociales
3. Bienes y servicios	20.7	34.9	13.3	19.6	17.4	25.0	20.6	24.2	29.6	19.3	22.2	25.2	25.4	3. Bienes y servicios
4. Donaciones y transferencias	1.1	2.5	1.8	6.5	3.6	3.6	2.3	2.0	2.3	9.0	2.2	0.1	0.5	4. Donaciones y transferencias
5. Otros gastos	3.2	37.2	15.3	23.2	1.4	16.4	15.9	42.2	0.7	50.1	5.7	37.3	5.1	5. Otros gastos
<b>b. GASTOS DE CAPITAL</b>	<b>29.2</b>	<b>22.5</b>	<b>25.0</b>	<b>28.2</b>	<b>16.4</b>	<b>31.9</b>	<b>33.4</b>	<b>27.5</b>	<b>22.9</b>	<b>5.8</b>	<b>7.0</b>	<b>21.1</b>	<b>21.6</b>	<b>b. GASTOS DE CAPITAL</b>
1. Adquisición de activos no financieros	16.6	17.6	25.0	28.2	16.4	31.9	33.2	27.5	22.9	5.5	7.0	21.1	21.5	1. Adquisición de activos no financieros
2. Otros gastos de capital	12.6	4.9	0.0	0.0	0.0	0.0	0.2	0.0	0.1	0.3	0.0	0.0	0.1	2. Otros gastos de capital

FUENTE: Ministerio de Economía y Finanzas.

ELABORACIÓN: BCRP Sucursal Piura. Departamento de Estudios Económicos



ANEXO 11

PIURA: GASTOS NO FINANCIEROS DEL GOBIERNO REGIONAL  
(Millones de nuevos soles)

	2013		2014											
	NOV	DIC	ENE	FEB	MAR	ABR	MAY	JUN	JUL	AGO	SET	OCT		NOV
<b>GASTOS NO FINANCIEROS</b>	104.8	200.7	101.3	89.7	92.1	104.9	102.8	101.8	120.4	167.4	107.2	104.9	114.0	<b>GASTOS NO FINANCIEROS</b>
<b>a. GASTOS CORRIENTES</b>	<b>77.5</b>	<b>123.6</b>	<b>78.9</b>	<b>73.1</b>	<b>74.7</b>	<b>77.4</b>	<b>77.3</b>	<b>76.8</b>	<b>94.6</b>	<b>150.3</b>	<b>81.3</b>	<b>86.5</b>	<b>93.8</b>	<b>a. GASTOS CORRIENTES</b>
1. Personal y obligaciones sociales	51.5	67.3	63.7	52.7	52.1	55.1	52.9	53.2	67.8	113.2	54.2	54.7	62.3	1. Personal y obligaciones sociales
2. Pensiones y otras prestaciones sociales	8.3	13.9	11.1	8.8	10.7	8.5	8.3	8.2	12.8	22.4	8.4	10.0	10.0	2. Pensiones y otras prestaciones sociales
3. Bienes y servicios	16.1	28.7	4.0	10.4	10.8	12.4	14.0	12.9	13.6	12.9	17.4	17.0	18.8	3. Bienes y servicios
4. Donaciones y transferencias	0.0	0.0	0.0	0.0	0.0	0.0	0.0	0.0	0.0	0.0	0.0	0.0	0.0	4. Donaciones y transferencias
5. Otros gastos	1.6	13.7	0.2	1.1	1.1	1.4	2.1	2.6	0.4	1.8	1.4	4.8	2.7	5. Otros gastos
<b>b. GASTOS DE CAPITAL</b>	<b>27.3</b>	<b>77.1</b>	<b>22.4</b>	<b>16.6</b>	<b>17.5</b>	<b>27.4</b>	<b>25.4</b>	<b>25.0</b>	<b>25.8</b>	<b>17.1</b>	<b>25.9</b>	<b>18.4</b>	<b>20.2</b>	<b>b. GASTOS DE CAPITAL</b>
1. Adquisición de activos no financieros	22.1	71.9	17.2	11.2	12.1	22.1	20.1	20.0	20.4	16.8	20.2	18.4	20.0	1. Adquisición de activos no financieros
2. Otros gastos de capital	5.2	5.2	5.2	5.3	5.3	5.3	5.4	5.1	5.4	0.2	5.6	0.0	0.2	2. Otros gastos de capital

FUENTE: Ministerio de Economía y Finanzas.

ELABORACIÓN: BCRP Sucursal Piura. Departamento de Estudios Económicos



**ANEXO 12**

**PIURA: GASTOS NO FINANCIEROS DE LOS GOBIERNOS LOCALES**  
(Millones de nuevos soles)

	2013		2014											
	NOV	DIC	ENE	FEB	MAR	ABR	MAY	JUN	JUL	AGO	SET	OCT	NOV	
<b>GASTOS NO FINANCIEROS</b>	113.3	309.1	43.1	89.5	146.2	108.9	111.8	111.3	136.3	111.1	128.0	144.7	127.4	<b>GASTOS NO FINANCIEROS</b>
<b>a. GASTOS CORRIENTES</b>	<b>40.3</b>	<b>71.1</b>	<b>31.5</b>	<b>46.5</b>	<b>49.3</b>	<b>47.1</b>	<b>47.7</b>	<b>48.2</b>	<b>57.6</b>	<b>48.7</b>	<b>50.6</b>	<b>49.0</b>	<b>44.2</b>	<b>a. GASTOS CORRIENTES</b>
1. Personal y obligaciones sociales	13.1	18.3	16.2	12.9	13.2	11.5	13.4	13.3	21.8	10.7	12.0	12.4	10.6	1. Personal y obligaciones sociales
2. Pensiones y otras prestaciones sociales	3.0	7.2	1.3	2.6	3.0	2.9	2.4	3.0	2.9	3.7	4.9	3.0	3.5	2. Pensiones y otras prestaciones sociales
3. Bienes y servicios	22.7	42.0	13.1	28.8	31.1	30.7	30.4	30.2	31.1	31.6	31.7	31.0	26.6	3. Bienes y servicios
4. Donaciones y transferencias	0.9	1.2	0.2	0.4	0.9	0.8	0.6	0.4	0.8	1.5	0.9	1.7	2.5	4. Donaciones y transferencias
5. Otros gastos	0.6	2.4	0.7	1.9	1.2	1.2	1.0	1.3	0.9	1.2	1.2	1.0	1.1	5. Otros gastos
<b>b. GASTOS DE CAPITAL</b>	<b>73.0</b>	<b>237.9</b>	<b>11.6</b>	<b>42.9</b>	<b>96.8</b>	<b>61.8</b>	<b>64.1</b>	<b>63.0</b>	<b>78.7</b>	<b>62.4</b>	<b>77.3</b>	<b>95.7</b>	<b>83.1</b>	<b>b. GASTOS DE CAPITAL</b>
1. Adquisición de activos no financieros	73.0	237.7	11.4	41.2	94.9	59.0	62.6	62.1	76.9	59.5	73.0	94.2	82.4	1. Adquisición de activos no financieros
2. Otros gastos de capital	0.0	0.2	0.2	1.8	2.0	2.8	1.5	0.9	1.9	2.9	4.3	1.5	0.7	2. Otros gastos de capital

FUENTE: Ministerio de Economía y Finanzas.

ELABORACIÓN: BCRP Sucursal Piura. Departamento de Estudios Económicos



ANEXO 13

PIURA: CARTERA PESADA EN EL SISTEMA FINANCIERO 1/  
(En porcentajes)

ENTIDADES FINANCIERAS	2013			2014										ENTIDADES FINANCIERAS	
	OCT	NOV	DIC	ENE	FEB	MAR	ABR	MAY	JUN	JUL	AGO	SEP	OCT		
<b>A. BANCO DE LA NACIÓN</b>	1.5	1.5	1.5	1.5	1.5	1.5	1.5	1.5	1.5	1.5	1.6	1.6	1.6	1.5	<b>A. BANCO DE LA NACIÓN</b>
<b>B. EMPRESAS BANCARIAS</b>	<b>4.7</b>	<b>4.6</b>	<b>4.6</b>	<b>5.0</b>	<b>5.2</b>	<b>2.3</b>	<b>5.4</b>	<b>5.4</b>	<b>5.3</b>	<b>6.0</b>	<b>5.8</b>	<b>5.8</b>	<b>5.7</b>	<b>5.7</b>	<b>B. EMPRESAS BANCARIAS</b>
Agrobanco	1.9	1.9	1.8	1.8	1.9	2.8	2.4	2.8	2.1	2.0	1.7	1.7	2.4	Agrobanco	
<b>C. INSTITUCIONES DE MICROFINANZAS</b>	<b>4.9</b>	<b>4.5</b>	<b>6.0</b>	<b>6.9</b>	<b>7.0</b>	<b>7.3</b>	<b>7.4</b>	<b>7.5</b>	<b>7.6</b>	<b>7.3</b>				<b>C. INSTITUCIONES DE MICROFINANZAS</b>	
Cajas Municipales	7.6	6.2	6.3	7.0	7.3	7.4	7.6	7.6	7.5	7.8	7.5	7.5	7.0	Cajas Municipales	
Cajas Rurales	0.0	0.0	0.0	0.0	0.0	0.0	0.0	0.0	0.0	0.0	0.0	0.0	0.0	Cajas Rurales	
Edpymes	6.3	6.0	5.6	5.5	5.6	5.9	6.0	6.2	5.4	5.6	5.3	5.6	5.3	Edpymes	
Empresas Financieras	5.7	5.9	5.9	6.1	6.1	6.0	5.9	5.9	5.9	5.9	5.8	5.6	5.4	Empresas Financieras	
<b>TOTAL</b>	<b>5.3</b>	<b>5.0</b>	<b>5.0</b>	<b>5.4</b>	<b>5.6</b>	<b>5.7</b>	<b>5.8</b>	<b>5.8</b>	<b>5.7</b>	<b>6.2</b>	<b>5.9</b>	<b>5.9</b>	<b>5.8</b>	<b>TOTAL</b>	

1/ Cifras preliminares

FUENTE: Superintendencia de Banca, Seguros y AFP (SBS)

ELABORACIÓN: BCRP Sucursal Piura. Departamento de Estudios Económicos

