

BANCO CENTRAL DE RESERVA DEL PERÚ
SUCURSAL PIURA



PIURA: Síntesis de Actividad Económica
Octubre 2014¹

Departamento de Estudios Económicos

El Banco Central de Reserva del Perú (BCRP) ha considerado presentar un conjunto de indicadores sectoriales de actividad económica con la finalidad de poder realizar el seguimiento del desempeño de la economía departamental. Para el sector real, se ha utilizado el Valor Bruto de Producción a precios del año 2007 para los sectores disponibles. Cabe señalar que a partir de enero 2014, el Instituto Nacional de Estadística (INEI) ha realizado el cambio de año base (de 1994 a 2007) para la construcción del Producto Bruto Interno (PBI) nacional, estando en elaboración la desagregación departamental. En la medida que se publique referida información, el BCRP volvería a elaborar para cada departamento un indicador agregado de actividad económica.

¹ En el presente informe participaron Mario Alvarado Tabacchi, Rosario Alama Salazar, Bersabeth Palacios Patrón y Kiel Arroyo Labán.

ÍNDICE

	<i>Página</i>
RESUMEN EJECUTIVO	3
I. ACTIVIDAD PRODUCTIVA	5
1. Actividad primaria.....	5
1.1 Sector agropecuario.....	5
1.2 Sector pesca.....	6
1.3 Sector hidrocarburos.....	7
2. Otros indicadores sectoriales.....	8
2.2 Sector manufactura.....	8
2.2 Sector construcción.....	9
2.3 Arribos a los establecimientos de hospedaje.....	9
II. SECTOR EXTERNO	10
1. Exportaciones.....	10
III. ASPECTOS LABORALES	11
1. Empleo.....	11
IV. CRÉDITO Y DEPÓSITOS	12
1. Crédito.....	12
2. Depósitos.....	14
V. GASTO PÚBLICO NO FINANCIERO	15
1. Gasto corriente no financiero.....	15
2. Gasto de capital.....	15
VI. ANEXOS	18

RESUMEN EJECUTIVO

Principales hechos de importancia

- En octubre, las **actividades primarias** registraron comportamientos mixtos. De un lado, decreció la actividad agropecuaria (-8,3 por ciento), mientras que, de otro lado, se expandió la producción pesquera (1,7 por ciento) y de hidrocarburos (7,4 por ciento).
- En cuanto a los **otros indicadores** de actividad económica en la región, destaca el crecimiento mensual del sector manufacturero (21,0 por ciento interanual), arribos a establecimientos de hospedaje (2,2 por ciento) y crédito total (6,0 por ciento). En contraste, se contrajeron los despachos de cemento (-29,7 por ciento) y la inversión pública (-4,3 por ciento).
- En lo referente a la dinámica de la **inversión privada** en el departamento, destacan los siguientes hechos de importancia:
 - ✓ La petrolera de capitales canadienses, estadounidenses y peruanos Upland Oil & Gas planea iniciar trabajos confirmatorios para hallar crudo en el lote XXIV. Esto ocurre en el contexto de inversiones exploratorias del orden de los US\$ 35 millones realizadas por la empresa en la cuencas petroleras de Sechura y Talara, las cuales se iniciaron en el año 2009.
 - ✓ Agromar Industrial planea abrir una segunda planta industrial en Piura, el año próximo, para producir su marca de jugos Frumas, invirtiendo US\$ 2 millones. En particular, se ampliaría la línea de selección de limón y uva así como la capacidad de IQF (congelado rápido individual) para frutas y verduras.
 - ✓ Contour Global inauguró su parque de energía eólica en Talara, que le demandó una inversión total de US\$ 71 millones y que tiene una capacidad de generación energética de 30,6 MW. La empresa analiza la posibilidad de ampliar las instalaciones del parque, con una inversión de US\$ 250 millones en los próximos dos años.
 - ✓ El hotel Hilton estaría ingresando a Piura en los próximos meses, constituyendo así el primer establecimiento de cinco estrellas en esta ciudad. La inversión se estima en aproximadamente S/.20 millones, incluyendo un centro de convenciones para 1 500 personas. Uno de los determinantes de esta decisión de inversión es el hecho de que Piura será una de las sedes descentralizadas del foro APEC en el 2016.
 - ✓ Valora Inmobiliaria, del grupo ICCGSA, invertirá US\$ 100 millones en un proyecto de vivienda multifamiliar en la ciudad de Piura, sobre un terreno de 23 hectáreas. El proyecto consistirá en 2 000 viviendas, dirigidas a los niveles socio-económicos B y B+, que se construirán en varias etapas, a lo largo de ocho años. La empresa planea iniciar la construcción de la primera etapa en el primer semestre de 2015.

Actividad primaria

- En octubre, la **actividad agropecuaria** decreció en 8,3 por ciento respecto a similar mes del año anterior, por la contracción de los sub-sectores agrícola (-11,1 por ciento) y pecuario (-4,9 por ciento). Fue determinante la caída en la producción de mango (-74,5 por ciento) y uva (-12,8 por ciento).
- En el mes bajo análisis, la **actividad pesquera** registró una expansión del 1,7 por ciento respecto a similar período del año pasado. Este desempeño se explica por el incremento en el desembarque para congelado (36,7 por ciento), que compensó la caída observada en la pesca destinada a enlatado (-73,2 por ciento) y fresco (-83,3 por ciento).

- La producción mensual de **hidrocarburos** se expandió en 7,4 por ciento interanual. Esto obedeció al incremento en la extracción de gas natural (57,7 por ciento) y petróleo (6,1 por ciento).

Otros indicadores de actividad económica

- En octubre, la **actividad industrial** creció en 21,0 por ciento respecto de análogo mes del año anterior, merced a la expansión de la manufactura primaria (25,2 por ciento) que compensó con creces la caída en la manufactura no primaria (-15,2 por ciento). En el primer caso incidió el repunte en la producción de derivados pesqueros (32,6 por ciento), derivados del petróleo (17,2 por ciento) y oleína (33,0 por ciento). De otro lado, el comportamiento negativo de la manufactura no primaria radicó en la caída en la producción de arroz pilado (-18,0 por ciento) e hilados de algodón (-20,1 por ciento).
- En el mes bajo análisis, los **despachos de cemento** decrecieron 29,7 por ciento en relación con análogo período del año previo, atribuible esto, en parte, al retroceso de la inversión pública (en especial, la del Gobierno Regional); asimismo, fue determinante la conclusión de algunos centros comerciales en los meses previos.
- El número de **arribos a establecimientos de hospedaje** se expandió en 2,2 por ciento interanual. Este resultado obedeció al aumento en el número de visitantes extranjeros (52,7 por ciento) que contrarrestó con creces la caída en el flujo de visitantes nacionales (-1,1 por ciento).
- El **crédito** aumentó en 6,0 por ciento respecto a octubre de 2013. El financiamiento a personas creció 9,6 por ciento, impulsado por la expansión del crédito de consumo e hipotecario (8,8 y 11,4 por ciento, respectivamente). Por otra parte, el financiamiento a empresas registró un crecimiento de 3,5 por ciento interanual.
- Por su parte, la **inversión pública** fue menor en 4,3 por ciento a la de similar mes del año pasado. Este desempeño obedeció al menor gasto de capital del Gobierno Regional (-55,0 por ciento), que no fue compensado por la mayor inversión del Gobierno Nacional (30,5 por ciento) y de los Gobiernos Locales (14,0 por ciento).

CUADRO N° 1
OTROS INDICADORES DE ACTIVIDAD ECONÓMICA
(Variación % respecto a similar mes del año anterior)

	May.14	Jun.14	Jul.14	Ago.14	Sep.14	Oct.14
Producción industrial 1/	↓ -22.8	↓ -11.0	↑ 5.3	↑ 35.1	↑ 12.9	↑ 21.0
Despachos de cemento 1/	↑ 8.9	↑ 9.3	↓ -22.3	↓ -23.5	↓ -29.9	↓ -29.7
Arribos a establecimientos de hospedaje	↓ -5.9	↓ -4.6	↓ -1.8	↓ -6.2	↑ 7.6	↑ 2.2
Crédito total 2/	↑ 3.7	↑ 4.4	↑ 4.8	↑ 5.3	↑ 6.3	↑ 6.0
Crédito de consumo 2/	↑ 11.2	↑ 8.5	↑ 6.6	↑ 9.5	↑ 6.9	↑ 8.8
Crédito hipotecario 2/	↑ 14.1	↑ 13.6	↑ 13.3	↑ 13.2	↑ 14.3	↑ 11.4
Inversión pública 1/	↑ 20.6	↓ -10.4	↓ -21.8	↓ -20.6	↑ 2.9	↓ -4.3

1/ En términos reales.

2/ En términos nominales.

I. ACTIVIDAD PRODUCTIVA

1. Actividad primaria

1.1 Sector agropecuario

- En octubre, la actividad agropecuaria decreció en 8,3 por ciento respecto a similar mes del año anterior, por la contracción de los sub-sectores agrícola (-11,1 por ciento) y pecuario (-4,9 por ciento). Fue determinante la caída en la producción de mango (-74,5 por ciento) y uva (-12,8 por ciento). En el primer caso, incidió la baja floración de dicho frutal debido a factores climáticos adversos; mientras que, en relación con la uva, se trata de un comportamiento coyuntural que se revertiría en los próximos tres meses, cuando se ingrese a la fase alta de cosechas de este cultivo, habida cuenta de que se han seguido incorporando más áreas del mismo.

CUADRO N° 2
SECTOR AGROPECUARIO 1/
(En toneladas)

Subsectores	Estructura Porcentual 2012 2/	OCTUBRE			ENERO - OCTUBRE		
		2013	2014	Var.%	2013	2014	Var.%
AGRÍCOLA	82.5			-11.1			-16.4
Orientada al mercado externo y agroindustria 2/	32.0			-15.7			-6.8
Algodón	1.2	84	92	9.5	5 786	9 928	71.6
Café	0.8	0	0	n.d.	2 303	2 168	-5.9
Frijol Caupí	2.7	97	90	-7.2	3 763	4 550	20.9
Mango	3.5	5 714	1 457	-74.5	295 420	252 800	-14.4
Maíz Amarillo Duro	4.6	3 150	1 398	-55.6	40 522	40 809	0.7
Plátano	8.1	17 755	17 877	0.7	224 516	202 360	-9.9
Vid	7.8	30 609	26 677	-12.8	38 626	35 096	-9.1
Palta	0.3	2	15	650.0	1 484	3 820	157.4
Cacao	0.2	43	28	-34.9	393	1 168	197.2
Páprika	1.4	0	860	n.d.	1 948	2 317	18.9
Piquillo	1.5	475	895	88.4	11 873	6 310	-46.9
Orientada al mercado interno 2/	50.5			33.3			-26.8
Arroz	41.3	0	0	n.d.	456 121	284 579	-37.6
Arveja G/S	0.6	256	137	-46.5	4 751	3 607	-24.1
Camote	0.5	210	64	-69.5	12 713	6 604	-48.1
Cebolla	0.4	18	200	1011.1	3 629	3 957	9.0
Frijol G/S	0.4	259	386	49.0	3 417	2 366	-30.8
Limón	4.6	5 693	10 138	78.1	98 571	118 867	20.6
Maíz Amiláceo	1.2	294	0	-100.0	16 264	12 360	-24.0
Papa	0.7	1 781	1 862	4.5	18 504	17 082	-7.7
Trigo	0.7	49	0	-100.0	9 653	8 440	-12.6
Yuca	0.2	1 556	1 686	8.4	7 739	7 010	-9.4
PECUARIO	17.5			-4.9			-2.5
Carne de Ave 3/	6.8	2 773	2 556	-7.8	25 854	24 591	-4.9
Huevo	1.2	261	265	1.7	3 040	3 059	0.6
Carne de vacuno 3/	3.4	1 277	1 262	-1.2	12 241	12 500	2.1
Leche	3.2	2 611	2 566	-1.7	42 121	44 188	4.9
Carne de Ovino 3/	0.5	219	211	-3.7	2 729	2 499	-8.4
Carne de Porcino 3/	1.8	546	484	-11.2	6 762	6 465	-4.4
Carne de Caprino 3/	0.5	328	316	-3.8	4 343	4 121	-5.1
SECTOR AGROPECUARIO	100.00			-8.3			-10.5

1/ Cifras preliminares

2/ A precios de 2007

3/ Peso neto

Fuente: Ministerio de Agricultura y Riego

Elaboración: BCRP, Sucursal Piura. Departamento de Estudios Económicos

- En los primeros diez meses del año, el sector agropecuario se contrajo en 10,5 puntos porcentuales, debido a la caída en la producción agrícola (-16,4 por ciento) y pecuaria (-2,5 por ciento). Influyó, en especial, la menor producción de arroz, que aportó a dicha caída con



7,2 puntos porcentuales, afectado por restricciones hídricas a inicios del año que conllevaron a una menor siembra de este cereal.

- En lo que va de la campaña agrícola 2014-2015, se instalaron un total de 24,5 miles de hectáreas de los principales cultivos transitorios lo que supuso una disminución del 14,6 por ciento respecto de similar período de la campaña anterior. Esto se explica por la menor ejecución de maíz amarillo duro (-45,9 por ciento), merced a que los agricultores se centraron en la instalación de arroz, cuyas siembras se expandieron en 10,5 por ciento pero sin compensar plenamente la caída del maíz amarillo. No obstante, en el mes bajo análisis, al haber concluido las siembras de arroz, la instalación de maíz amarillo duro se incrementó en cerca de 1,0 mil hectáreas (234,6 por ciento) respecto de octubre del año anterior.
- Dentro de las condiciones de inicio de la campaña agrícola, cabe destacar que, hacia fines del mes de octubre, el reservorio de Poechos mostraba una disponibilidad de agua de 276,3 millones de m³, equivalentes al 56,4 por ciento de su capacidad efectiva y a 14,6 por ciento más que el volumen de análogo mes del año pasado. Es todavía prematuro determinar las características del año hidrológico 2014-2015, que se inició en septiembre, ya que habitualmente las precipitaciones más abundantes se inician en diciembre, alcanzando su pico entre enero y marzo; incluso, los meses de octubre y noviembre suelen ser los más secos. En este contexto, no existen hoy en día anomalías marcadas en las condiciones hídricas de Piura.

CUADRO N° 3
SUPERFICIE SEMBRADA
(Hectáreas)

CULTIVO	Campaña Agrícola ^{2/}		Variación	
	2012/2013	2013/2014	Absoluta	Porcentual
CULTIVOS TRANSITORIOS	28 728	24 523	-4 205	-14.6
Algodón	0	0	0	n.d.
Arroz	18 480	20 415	1 935	10.5
Frijol Caupí	1 310	976	- 334	-25.5
Frijol G/S	126	96	- 30	-23.8
Maíz Amarillo Duro	8 426	4 556	-3 870	-45.9
Maíz Amiláceo	537	323	- 214	-39.9
Papa	661	415	- 246	-37.2
Trigo	2	0	- 2	-100.0
Yuca	167	146	- 21	-12.6
Otros	- 981	-2 404	-1 423	145.1
CULTIVOS PERMANENTES	1 008	342	- 666	-66.1
Limón	16	160	144	900.0
Mango	0	3	3	n.d.
Plátano	339	121	- 218	-64.3
Vid	653	58	- 595	-91.1
Total	29 736	24 865	-4 871	-16.4

1/ Cifras preliminares

2/ De agosto a octubre

FUENTE: MINAGRI

1.2 Sector pesca

- En octubre, la actividad pesquera registró una expansión del 1,7 por ciento respecto a similar mes del año pasado. Este desempeño se explica por el incremento en el desembarque para congelado (36,7 por ciento), que compensó la caída observada en la pesca destinada a enlatado (-73,2 por ciento) y fresco (-83,3 por ciento).
- Hubo abundante disponibilidad de pota, a pesar de la presencia irregular de esta especie en lo que va del año. No obstante, la merluza estuvo en periodo de veda reproductiva desde el 4 de octubre en el área comprendida entre el extremo norte del dominio marítimo peruano y los 4°30' Latitud Sur (Talara).

- En Sechura se observa una menor producción de conchas de abanico, en relación al año anterior, básicamente por la escasez de semillas. Cabe señalar que se está haciendo un control del cumplimiento de la norma que prohíbe a los maricultores extraer semilla de conchas de abanico en la Isla Lobos de Tierra, pues son bancos que sustentan la maricultura y se desea evaluar la cantidad de biomasa que hay y cuánto se puede extraer de manera sostenible.
- No hubo desembarque de anchoveta para elaboración de harina, pues el 10 de agosto pasado culminó la primera temporada de pesca de esta especie.
- En los diez primeros meses del año, el sector pesquero creció en 1,8 por ciento respecto de análogo período del año previo impulsado por el dinamismo de la extracción destinada a congelado (9,8 por ciento) y harina (373,2 por ciento).

CUADRO N° 4
SECTOR PESCA 1/
(En toneladas)

DESTINO	OCTUBRE			ENERO - OCTUBRE		
	2013	2014	Var % 1/	2013	2014	Var % 1/
Consumo Humano Directo			1.7			1.2
Congelado	34 759	47 516	36.7	420 314	461 341	9.8
Enlatado	1 817	486	- 73.2	11 069	6 426	- 41.9
Fresco 2/	18 000	3 000	- 83.3	141 234	98 533	- 30.2
Curado2/	150	100	- 33.3	1 500	1 000	- 33.3
Consumo Industrial			n.d.			373.2
Harina	0	0	n.d.	8 238	38 984	373.2
TOTAL			1.7			1.8

1/ A precios de 2007. Cifras preliminares.

2/ Información estimada en base a la proporcionada por la Gerencia Regional de la Producción - Piura

Fuente: Ministerio de la Producción

Elaboración: BCRP Sucursal Piura. Departamento de Estudios Económicos

1.3. Sector hidrocarburos

- En octubre, la producción de hidrocarburos se expandió en 7,4 por ciento respecto a análogo mes del año pasado. Esto obedeció al incremento en la extracción de gas natural (57,7 por ciento) y petróleo (6,1 por ciento). En lo que va del año, el sector creció en 3,9 por ciento debido al repunte en la producción de gas natural (41,8 por ciento) y petróleo (3,0 por ciento).

CUADRO N° 5
PRODUCCIÓN DE HIDROCARBUROS

	Octubre			Enero - Octubre		
	2013	2014 1/	Var.% 2/	2013	2014 1/	Var.% 2/
GAS NATURAL(miles de p3)	830 170	1 309 024	57.7	7 630 975	10 817 802	41.8
GMP	186 615	305 401	63.7	1 618 726	2 349 788	45.2
P. Monterrico	47 246	60 353	27.7	306 575	516 939	68.6
Sapet	83 463	81 344	-2.5	882 621	840 974	-4.7
Petrobras	188 163	453 566	141.0	2 029 832	3 225 770	58.9
Olympic	211 276	209 706	-0.7	1 823 431	2 161 864	18.6
Savia	113 407	198 653	75.2	969 790	1 722 467	77.6
PETROLEO CRUDO (barriles)	1 037 601	1 101 306	6.1	10 562 876	10 881 329	3.0
Petrobras	293 198	323 981	10.5	3 591 778	3 162 181	-12.0
P. Monterrico	16 771	14 260	-15.0	164 159	147 987	-9.9
Interoil	73 966	71 610	-3.2	801 848	654 425	-18.4
Unipetro	6 324	5 921	-6.4	62 414	59 907	-4.0
Sapet	110 422	110 484	0.1	1 046 014	1 091 890	4.4
Olympic	158 441	186 775	17.9	1 404 817	1 981 847	41.1
GMP	50 468	62 372	23.6	426 248	528 268	23.9
Savia (ex Petrotech)	328 011	325 903	-0.6	3 065 598	3 254 824	6.2
TOTAL 1/			7.4			3.9

1/ Preliminar

2/ Variación porcentual en terminos reales a precios de 2007

FUENTE: PERUPETRO

ELABORACIÓN: BCRP Sucursal Piura. Departamento de Estudios Económicos



2. Otros indicadores sectoriales

2.1 Sector manufactura

- En octubre, la actividad industrial creció en 21,0 por ciento respecto de análogo mes del año anterior, merced a la expansión de la manufactura primaria (25,2 por ciento) que compensó con creces la caída en la manufactura no primaria (-15,2 por ciento). En el primer caso incidió el repunte en la producción de derivados pesqueros (32,6 por ciento) motivado por la mayor disponibilidad de materia prima (pota) para el procesamiento de pescado congelado, el cual se expandió en 36,5 por ciento. Asimismo, se incrementó la producción de derivados del petróleo (17,2 por ciento) y oleína (33,0 por ciento).
- El comportamiento negativo de la manufactura no primaria radicó en la caída en la producción de arroz pilado (-18,0 por ciento) e hilados de algodón (-20,1 por ciento). En el primer caso fue determinante la menor disponibilidad de materia prima, mientras que la rama de hilados de algodón siguió afectada por diversos factores tales como el incremento del precio del algodón, el debilitamiento del mercado interno y externo y la competencia de hilados provenientes de China e India en el ámbito doméstico e internacional.
- En los primeros diez meses del año, el sector manufacturero creció ligeramente en 0,3 por ciento con relación a análogo período del año previo, merced principalmente al desempeño positivo de la industria pesquera (4,9 por ciento) y petrolera (4,4 por ciento). En contraste, retrocedió la producción de arroz pilado (-37,0 por ciento) e hilados de algodón (-24,0 por ciento).

CUADRO N° 6
SECTOR MANUFACTURA 1/
(Variación % real respecto a similar periodo del año anterior)

Ramas de actividad	Estructura porcentual 2012 2/	OCTUBRE	ENERO - OCTUBRE
		Var.%	Var.%
MANUFACTURA PRIMARIA	94.9	25.2	4.8
Productos Pesqueros	52.5	32.6	4.9
Derivados de Petróleo	40.6	17.2	4.4
Oleína	1.8	33.0	16.9
MANUFACTURA NO PRIMARIA	5.1	-15.2	-28.8
Arroz Pilado	1.4	-18.0	-37.0
Jugos de Fruta	0.1	-32.0	68.3
Harina de trigo	1.7	-3.0	1.0
Hilados de algodón	1.7	-20.1	-24.0
Aceite esencial de limón	0.0	-100.0	-13.0
Cáscara deshidratada de limón	0.2	n.d.	6.5
SECTOR MANUFACTURA	100.0	21.0	0.3

1/ Cifras preliminares.

2/ A precios de 1994.

3/ En puntos porcentuales.

Fuente: Empresas Industriales, PRODUCE y PETROPERÚ

GRÁFICO N° 1
CRECIMIENTO DE LA MANUFACTURA NO PRIMARIA
(Variación % real respecto a similar mes del año anterior)

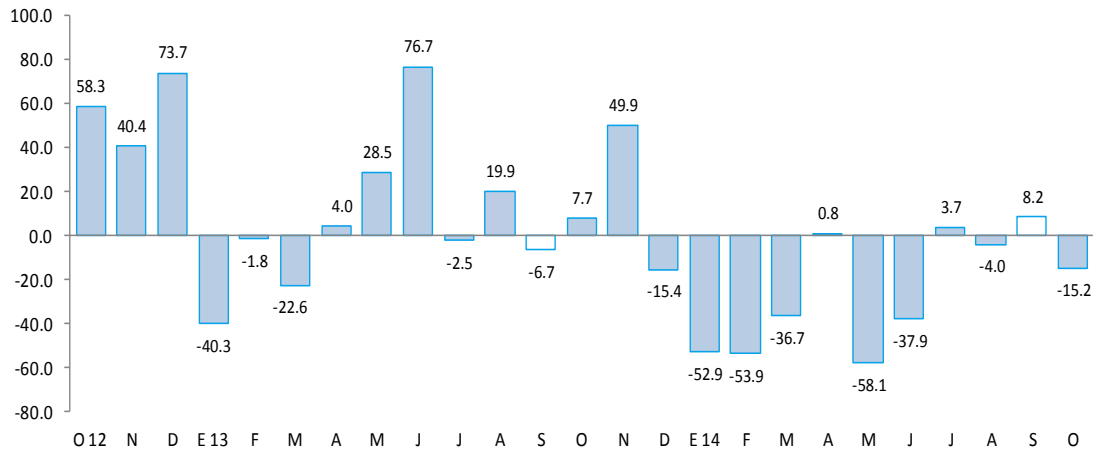

Fuente: BCRP, Sucursal Piura en base a información de MINAGRI, PETROPERU, PRODUCE y empresas.

2.2 Sector construcción

- En el mes bajo análisis, los despachos de cemento decrecieron 29,7 por ciento en relación con análogo período del año previo, atribuible esto, en parte, al retroceso de la inversión pública (en especial, la del Gobierno Regional); asimismo, fue determinante la conclusión de algunos centros comerciales en los meses previos. En el período enero-octubre, la caída de los despachos fue de 4,9 por ciento.

GRÁFICO N° 2
CRECIMIENTO DE LOS DESPACHOS DE CEMENTO
(Variación % real respecto a similar mes del año anterior)

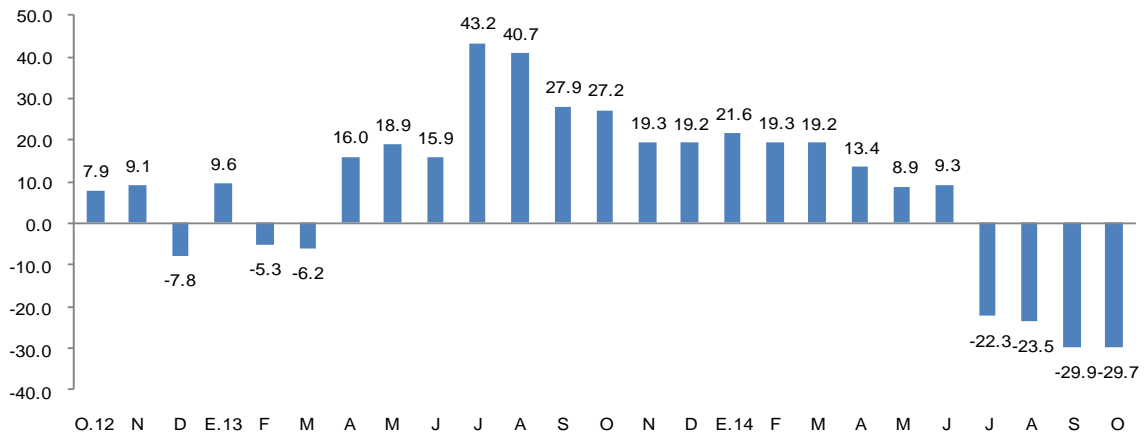

FUENTE: BCRP Sucursal Piura en base a información de Cementos Pacasmayo S.A.A

2.3 Arribos a los establecimientos de hospedaje

- En octubre, el número de arribos a establecimientos de hospedaje se expandió en 2,2 por ciento respecto de similar mes del año anterior. Este resultado obedeció al aumento en el número de visitantes extranjeros (52,7 por ciento) que contrarrestó con creces la caída en el flujo de visitantes nacionales (-1,1 por ciento). En lo que va del año, el número de arribos retrocedió en 0,7 por ciento.

GRÁFICO N° 3
CRECIMIENTO DE ARRIBOS A ESTABLECIMIENTOS DE HOSPEDAJE
 (Variación %)

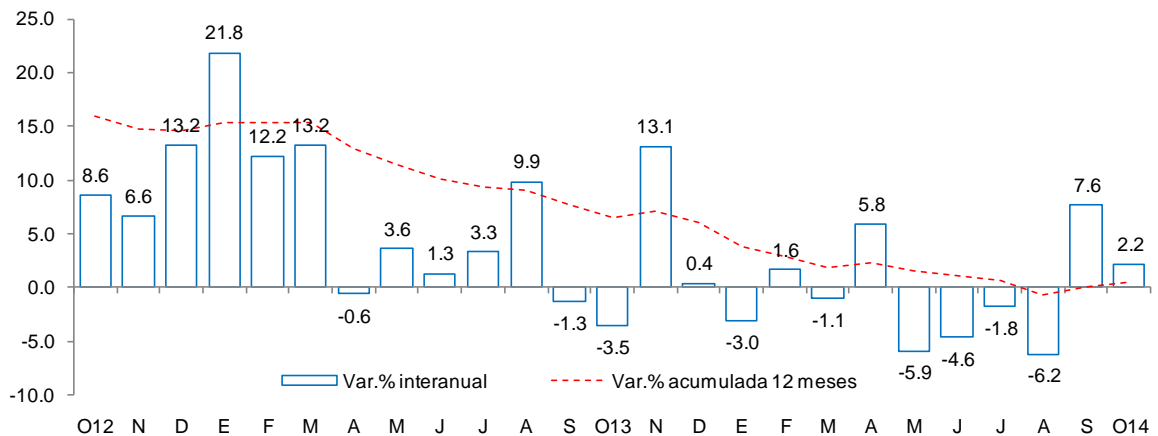

Fuente: Encuesta Mensual a Establecimientos de Hospedaje Temporal MINCETUR

II. SECTOR EXTERNO

1. Exportaciones

- En octubre, las exportaciones de Piura totalizaron US\$ 230 millones; es decir, 8,7 por ciento menos que lo registrado en igual mes del año pasado. Las exportaciones no tradicionales crecieron en 19,4 por ciento pero no pudieron contrarrestar la caída de 32,6 por ciento en las tradicionales.
- En el caso de los productos tradicionales (US\$92 millones), la disminución de sus ventas se debió básicamente a los menores envíos de petróleo y derivados (-40,4 por ciento) y de oleína (-62,3 por ciento), que contrarrestaron las mayores exportaciones de café (667,9 por ciento) y de harina de pescado (82,6 por ciento).
- En relación con los productos no tradicionales (US\$ 139 millones), el incremento de los embarques responde a los mayores envíos de uvas (145,1 por ciento), conservas de pescado (168,5 por ciento), pescado congelado (24,6 por ciento), papa (14,8 por ciento), bananas (38,8 por ciento) y pimientos preparados (35,6 por ciento), que contrarrestaron las menores ventas de fosfatos naturales (-34,9 por ciento), conchas de abanico (-32,3 por ciento), hilados (-26,9 por ciento) y etanol (-99,6 por ciento).
- En los diez primeros meses del año, las exportaciones de Piura ascendieron a US\$ 2 413 millones lo que significó un crecimiento de 6,5 por ciento respecto de análogo período del año anterior. Los principales países de destino fueron Estados Unidos (33,9 por ciento), China (7,3 por ciento), Panamá (5,8 por ciento), Chile (5,2 por ciento), Países Bajos (5,0 por ciento), Brasil (4,5 por ciento) y España (3,7 por ciento).

CUADRO N° 7
EXPORTACIONES POR GRUPO DE PRODUCTOS 1/
(Valor FOB en millones de US\$)

	Estructura % 2013	OCTUBRE			ENERO-OCTUBRE		
		2013	2014	Var %	2013	2014	Var %
PRODUCTOS TRADICIONALES	44.6%	136	92	-32.6	1 087	1 156	6.3
Pesquero	3.9%	16	8	-49.0	93	101	9.0
Agropecuario	0.5%	2	13	645.3	10	53	435.3
Minería	1.2%	0	0	-100.0	33	2	-94.9
Petróleo y derivados	39.0%	118	70	-40.4	951	1 000	5.2
PRODUCTOS NO TRADICIONALES	55.4%	116	139	19.4	1 180	1 258	6.6
Agropecuario	17.1%	31	57	83.6	280	348	24.3
Pesquero	19.4%	39	54	37.0	462	564	22.1
Textil	0.7%	2	1	-29.8	17	15	-9.4
Maderas y Papeles	0.0%	0	0	135.1	0	0	79.8
Químico	2.9%	7	2	-78.4	67	48	-29.2
Minería No Metálica	14.8%	36	24	-33.1	341	274	-19.8
Sidero-Metalúrgico	0.0%	0	0	1,191.7	0	0	-53.6
Metal-Mecánico	0.4%	1	1	33.6	12	8	-31.9
Resto de No Tradicionales	0.0%	0	0	52.5	0	1	102.6
TOTAL EXPORTACIONES	100.0%	252	230	-8.7	2 267	2 413	6.5

1/ Cifras preliminares

Fuente: SUNAT

Elaboración: BCRP Sucursal Piura. Departamento de Estudios Económicos

III. ASPECTOS LABORALES

1. Empleo

- En octubre, el empleo en la ciudad de Piura, en empresas privadas formales de 10 a más trabajadores, presentó una significativa caída del 8,3 por ciento con relación a análogo mes del año anterior. Este comportamiento se debió a la menor contratación de trabajadores en los sectores manufacturero (-50,3 por ciento), extractivo (-5,5 por ciento) y comercio (-6,0 por ciento).

CUADRO N° 8
CIUDAD DE PIURA: ÍNDICE MENSUAL DE EMPLEO EN EMPRESAS PRIVADAS FORMALES DE 10 Y MÁS TRABAJADORES POR RAMA DE ACTIVIDAD ECONÓMICA 1/

Sectores	Octubre			Enero - Octubre		
	2013	2014	Var.%	2013	2014	Var.%
Extractiva 2/	80.2	75.8	-5.5	71.0	69.3	-2.4
Industria manufacturera	101.6	50.5	-50.3	70.7	52.4	-25.9
Comercio	134.6	126.5	-6.0	135.4	131.4	-2.9
Transporte, almacenes y comunicaciones	118.8	126.5	6.5	123.8	120.3	-2.8
Servicios 3/	122.4	141.0	15.2	112.9	129.4	14.7
Total	115.3	105.7	-8.3	100.3	99.5	-0.8

Nota: La información corresponde al primer día de cada mes.

1/ Cifras preliminares.

2/ Conformada por las subramas agricultura, pesca y minería.

3/ Conformada por las subramas servicios prestados a empresas, restaurantes y hoteles, establecimientos financieros, enseñanza, servicios sociales y comunales; y electricidad, gas y agua.

Fuente: MTPE - Encuesta Nacional de Variación del Empleo (ENVME)

Elaboración: BCRP, Sucursal Piura. Departamento de Estudios Económicos.

GRÁFICO N° 4
CIUDAD DE PIURA: EMPLEO FORMAL URBANO EN EMPRESAS DE 10 Y MÁS TRABAJADORES
 (Variación % respecto a similar mes del año anterior)

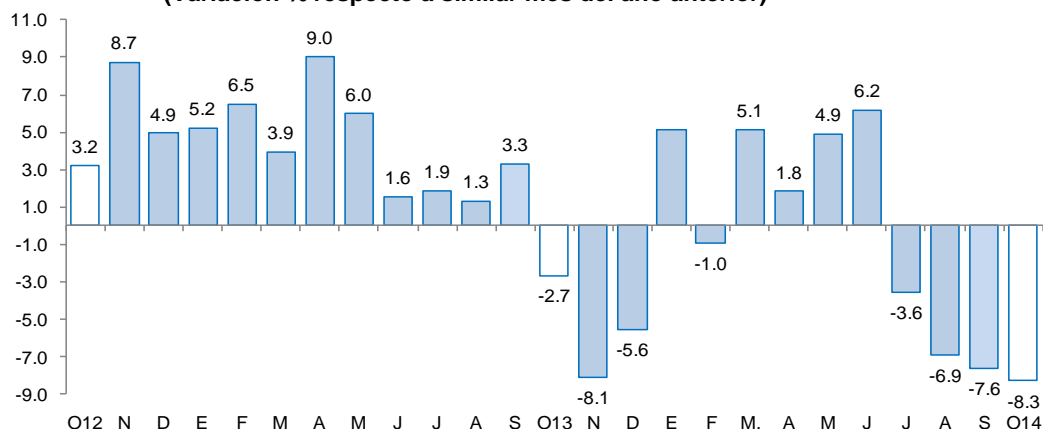

Fuente: Ministerio de Trabajo y Promoción del Empleo

IV. CRÉDITO Y DEPÓSITOS

1. Créditos

- En octubre, el crédito registró un aumento de 6,0 por ciento interanual, el cual significó un ritmo de crecimiento menor al registrado en similar mes de 2013 (10,0 por ciento).
- Según tipo de moneda, el crédito en moneda nacional creció en 6,9 por ciento interanual, en tanto que el crédito en moneda extranjera lo hizo en 2,3 por ciento. El 80,1 por ciento del crédito total fue otorgado en moneda nacional.

CUADRO N° 9
CRÉDITO 1/
 (Saldos en millones de nuevos soles)

	octubre	octubre	Estruct %	Var.% Nominal
	2013	2014		
Banco de la Nación	149	157	2.8	4.9
Agrobanco	34	54	1.0	60.5
Banca Múltiple	3 424	3 605	64.4	5.3
Instituciones No Bancarias	1 678	1 786	31.9	6.4
Financieras	492	575	10.3	16.7
Cajas Municipales	1 076	1 100	19.6	2.2
Cajas Rurales	0	0	0.0	-
Edpymes	110	111	2.0	1.3
Arrendamiento Financiero	0	0	0.0	-
TOTAL	5 285	5 602	100.0	6.0
A Empresas 1/	3 112	3 221	57.5	3.5
A Personas	2 173	2 381	42.5	9.6
En MN	4 194	4 485	80.1	6.9
En ME	1 092	1 117	19.9	2.3

1/ Ajuste en Créditos a Empresas

Fuente: SBS

- Por tipo de institución, el crédito otorgado por la banca múltiple, que concentra el 64,4 por ciento del total, mostró un crecimiento de 5,3 por ciento. El crédito otorgado por Agrobanco mostró la mayor expansión (60,5 por ciento interanual), aunque desde una base reducida; de otro lado, las colocaciones de las entidades no bancarias aumentaron en 6,4 por ciento, con las cajas municipales mostrando un bajo dinamismo (2,2 por ciento interanual) y las empresas financieras registrando un mayor crecimiento relativo (16,7 por ciento).

GRÁFICO Nº 5
CRECIMIENTO DEL CREDITO 1/
(Variación % respecto a similar mes del año anterior)

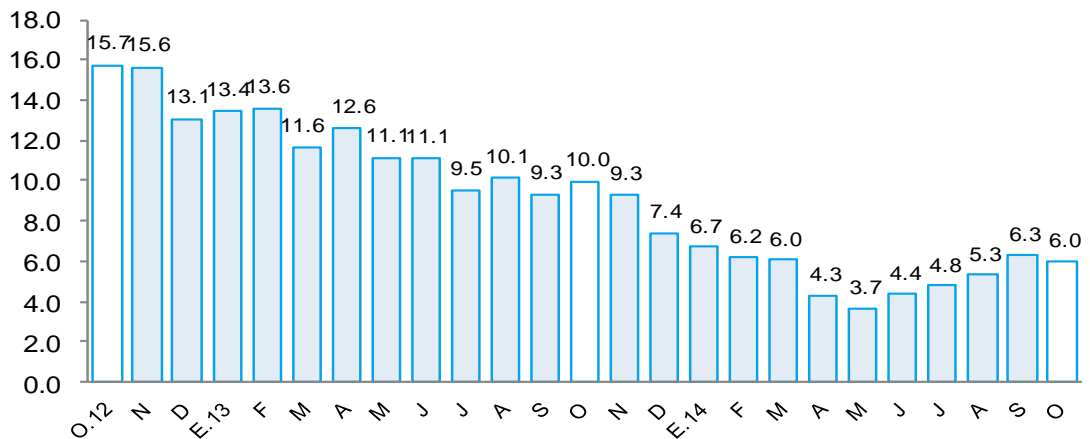

Fuente: Superintendencia de Banca, Seguros y AFP.

- En cuanto al tipo de crédito, el financiamiento a personas creció 9,6 por ciento, impulsado por la expansión del crédito de consumo e hipotecario (8,8 y 11,4 por ciento, respectivamente). Por otra parte, el financiamiento a empresas registró un crecimiento de 3,5 por ciento interanual

GRÁFICO Nº 6
PIURA: EVOLUCIÓN DEL TIPO DE CRÉDITO
(Variación % respecto a similar mes del año anterior)

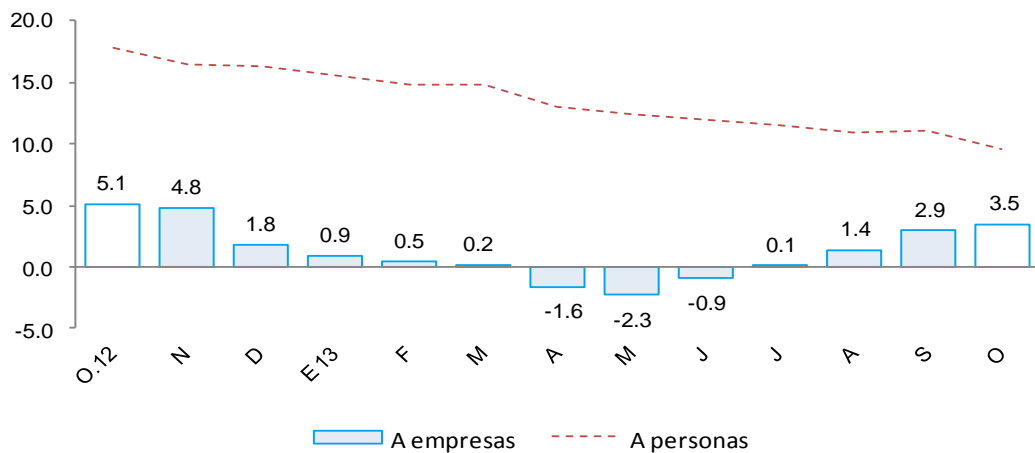

- La tasa de morosidad registrada en septiembre fue de 5,9 por ciento, 0,7 de punto porcentual más respecto al mismo mes de 2013. La morosidad de las cajas municipales fue de 7,5 por ciento; de la banca múltiple, 5,8 por ciento; de las Edpymes, 5,6 por ciento; de la empresas financieras, 5,6 por ciento; de Agrobanco 1,7 por ciento y del Banco de la Nación, 1,6 por ciento.



GRÁFICO Nº 7
TASA DE MOROSIDAD
(En porcentaje)

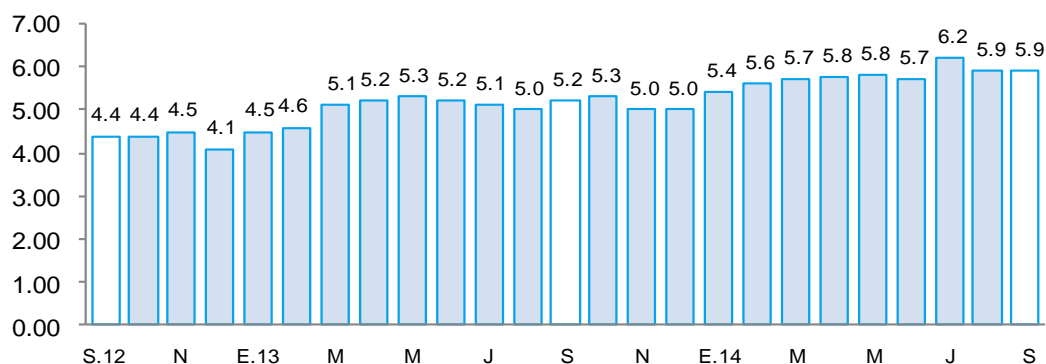

Fuente: Superintendencia de Banca y Seguros-SBS

Elaboración: BCRP, Sucursal Piura – Departamento de Estudios Económicos

2. Depósitos

- En octubre, los depósitos en las instituciones financieras aumentaron en 11,3 por ciento interanual.
- Por tipo de moneda, los depósitos en soles crecieron 14,7 por ciento interanual, mientras que los depósitos en moneda extranjera lo hicieron en 2,7 por ciento. La tasa de dolarización de los depósitos fue de 25,9 por ciento, inferior en 2,2 puntos porcentuales a la tasa registrada en similar mes del pasado año.

CUADRO Nº 10
DEPÓSITOS

(Saldos en millones de nuevos soles)

	octubre	octubre	Estruct %	Var.% Nominal
	2013	2014		
Banco de la Nación	344	390	11.3	13.3
Banca Múltiple	1 582	1 708	49.3	8.0
Instituciones No Bancarias	1 184	1 364	39.4	15.2
Financieras	10	11	0.3	10.8
Cajas Municipales	1 174	1 353	39.1	15.2
Cajas Rurales	0	0	0.0	-
TOTAL	3 111	3 463	100.0	11.3
Vista	831	835	24.1	0.5
Ahorro	902	1 058	30.5	17.3
A plazo	1 378	1 570	45.3	13.9
En MN	2 236	2 565	74.1	14.7
En ME	875	898	25.9	2.7

Fuente: SBS

- Según tipo de depósito, los depósitos a plazo, que representan el 45,3 del total, mostraron un crecimiento interanual de 13,9 por ciento, mientras que los ahorros corrientes se expandieron en 17,3 por ciento y los depósitos a la vista, en apenas 0,5 por ciento.
- Por tipo de instituciones, las captaciones de la banca múltiple, que concentran el 49,3 del total, aumentaron en 8,0 por ciento interanual, en tanto que los depósitos en las instituciones no bancarias se incrementaron en 15,2 por ciento. El comportamiento de estas últimas reflejó, principalmente, el desempeño de los depósitos en las cajas municipales (15,2 por ciento interanual), en línea con su mayor peso relativo.

GRÁFICO Nº 8
CRECIMIENTO DE LOS DEPÓSITOS 1/
 (Variación % respecto a similar mes del año anterior)

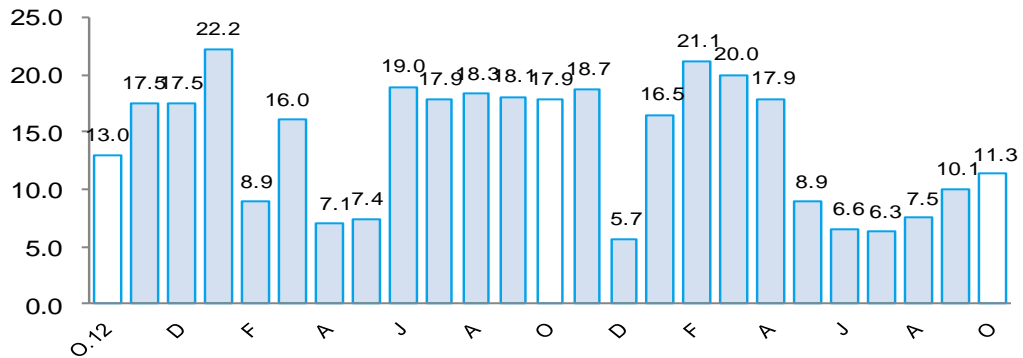

1/ Comprende banca múltiple, cajas municipales, cajas rurales y financieras. Por falta de disponibilidad de series de depósitos del Banco de la Nación no se considera en el presente gráfico.

Fuente: Superintendencia de Banca, Seguros y AFP.

V. GASTO PÚBLICO NO FINANCIERO

1. Gasto corriente no financiero

- En octubre, el gasto público corriente no financiero bordeó los S/.205 millones y creció 8,5 por ciento interanual, en términos reales, debido al mayor gasto del Gobierno Nacional (19,6 por ciento) y del Gobierno Regional (6,4 por ciento). En el período enero-octubre, el gasto público se expandió en 11,7 por ciento, por el incremento del gasto en las tres instancias de gobierno.

CUADRO Nº 11
GASTO PÚBLICO 1/2
 (Millones de nuevos soles)

	OCTUBRE			ENERO - OCTUBRE		
	2013	2014	Var.% real	2013	2014	Var.% real
Gobierno Nacional	63	77	19.6	577	679	14.1
Gobierno Regional	74	82	6.4	726	854	14.1
Gobiernos Locales	46	46	-3.1	425	457	4.2
TOTAL	183	205	8.5	1,728	1,989	11.7

1/ Información actualizada al 31 de octubre de 2014.

2/ Comprende el gasto en remuneraciones, pensiones, bienes y servicios.

Fuente: Ministerio de Economía y Finanzas.

Elaboración: BCRP, Sucursal Piura. Departamento de Estudios Económicos.

2. Gasto de capital

- En octubre, la inversión pública fue de S/.134 millones, resultando menor en 4,3 por ciento a la de similar mes del año pasado. Este desempeño obedeció al menor gasto de capital del Gobierno Regional (-55,0 por ciento), que no fue compensado por la mayor inversión del Gobierno Nacional (30,5 por ciento) y de los Gobiernos Locales (14,0 por ciento). En lo que va del año, la inversión pública retrocedió en 4,4 puntos porcentuales con relación a análogo período del año previo, merced a la significativa caída observada en el Gobierno Regional (-47,1 por ciento).

CUADRO Nº 12
INVERSIÓN PÚBLICA 1/ 2/
(Millones de nuevos soles)

	OCTUBRE			ENERO - OCTUBRE		
	2013	2014	Var.% real	2013	2014	Var.% real
Gobierno Nacional	16	21	30.5	122	219	73.5
Gobierno Regional	40	18	-55.0	327	179	-47.1
Gobiernos Locales	80	94	14.0	598	635	2.9
Inversión Pública	136	134	-4.3	1,048	1,032	-4.4

1/ Información actualizada al 31 de octubre de 2014.

2/ Comprende la adquisición de activos no financieros.

Fuente: Ministerio de Economía y Finanzas.

Elaboración: BCRP, Sucursal Piura. Departamento de Estudios Económicos.

- En cuanto al avance de la inversión pública, lo ejecutado al mes de octubre representa el 54,2 por ciento del Presupuesto Institucional Modificado (PIM). El Gobierno Regional registra un avance de 60,5 por ciento, seguido del Gobierno Nacional (55,4 por ciento) y de los Gobiernos Locales (52,3 por ciento).

GRÁFICO Nº 9
CRECIMIENTO DE LA INVERSIÓN PÚBLICA 1/
(Variación % real)

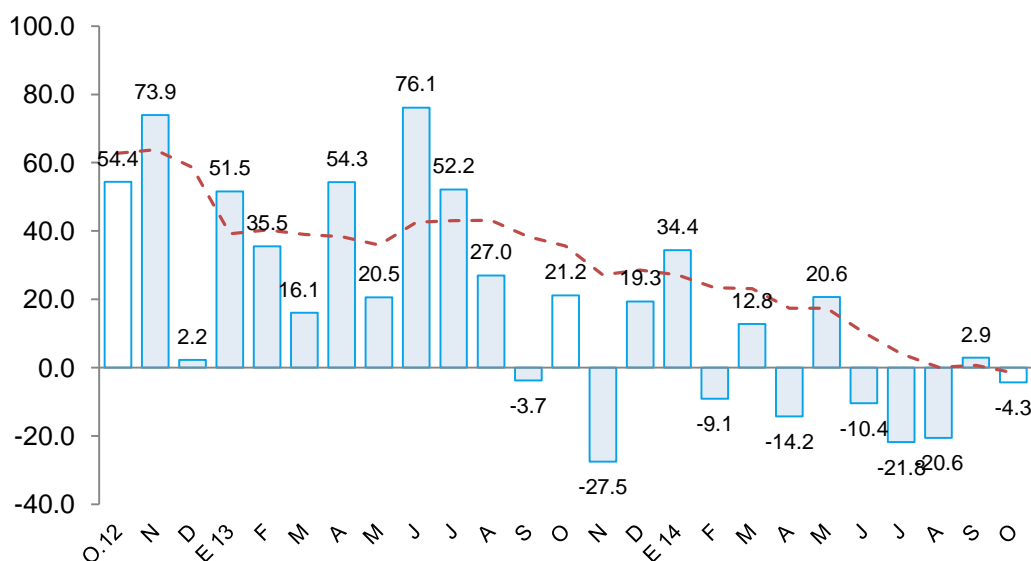

Fuente: Ministerio de Economía y Finanzas (MEF)

- La mayor inversión mensual del Gobierno Nacional respondió básicamente al incremento del gasto en infraestructura vial (131,4 por ciento), el cual estuvo centrado en concesiones viales (S/.5,2 millones), así como en la rehabilitación y mejoramiento de la carretera La Tina a Cachaquito (S/.5,8 millones) y de la carretera Panamericana Norte (S/.0,7 millones). De otro lado, para infraestructura eléctrica se destinaron S/.1,1 millones.
- Por otra parte, la menor inversión del Gobierno Regional obedece al menor gasto de capital en instalaciones médicas (-71,0 por ciento), infraestructura vial (-92,4 por ciento), infraestructura agrícola (-84,6 por ciento) y agua y saneamiento (-86,2 por ciento). En contraste, se expandió el gasto en instalaciones educativas (21,6 por ciento), así como en adquisición de vehículos (S/.2,2 millones), entre los cuales se incluyen los destinados al mejoramiento de servicios de atención de incendios y emergencias de la I Comandancia Departamental de Bomberos de Piura (S/.1,7 millones).

- Por último, la mayor inversión en los Gobiernos Locales radicó en el aumento del desembolso destinado a infraestructura agrícola (50,0 por ciento), y, en particular, el asignado a obras de mejoramiento de la infraestructura de riego en La Arena, La Unión, Querecotillo y otros distritos (S/.4,8 millones). Asimismo, se observaron repuntes en infraestructura eléctrica (14,3 por ciento), agua y saneamiento (91,3 por ciento) e instalaciones médicas (125,0 por ciento). En el mes bajo análisis, se registraron avances en proyectos de agua y saneamiento en la zona alta de Paita (S/.17,0 millones), Querecotillo (S/.1,8 millones), Bellavista (S/.1,7 millones), Marcavelica (S/.1,3 millones), Cura Mori (S/.1,2 millones) y en otros distritos.

VI. ANEXOS



ANEXO 1

PIURA: PRODUCCIÓN AGROPECUARIA 1/
(TM)

PRODUCTOS	2013			2014										PRODUCTOS
	OCT	NOV	DIC	ENE	FEB	MAR	ABR	MAY	JUN	JUL	AGO	SET	OCT	
AGRÍCOLA														AGRÍCOLA
Algodón	84	12	0	0	0	0	0	0	228	3 753	5 001	854	92	Algodón
Arroz	0	8 458	82 180	62 481	18 592	0	210	4 886	26 821	142 506	26 833	880	0	Arroz
Arveja G/S	256	44	51	25	0	0	0	30	10	616	1 043	1 746	137	Arveja G/S
Café	0	9	1	1	0	1	20	53	568	809	672	44	0	Café
Camote	210	87	3 406	742	315	29	48	101	4 105	711	241	248	64	Camote
Caña de azúcar	346	0	0	5 063	0	2 610	3 310	4 113	0	7 461	10 767	7 184	7 893	Caña de azúcar
Cebada grano	0	0	0	0	0	0	0	0	0	63	109	205	0	Cebada grano
Frijol Castilla	97	1 414	854	20	16	0	77	68	2 853	925	496	467	90	Frijol Castilla
Frijo de Palo	0	0	2	0	0	0	0	0	0	0	0	0	0	Frijo de Palo
Frijol G/S	259	17	0	0	0	0	77	258	342	337	499	467	386	Frijol G/S
Limón	5 693	6 910	10 511	12 360	12 608	14 578	15 546	13 708	10 811	10 439	8 844	9 835	10 138	Limón
Maíz Amarillo	3 150	1 330	27 978	5 085	859	618	31	382	15 585	10 730	7 667	1 432	1 398	Maíz Amarillo
Maíz Amiláceo	294	0	0	0	0	0	0	731	780	1 696	6 569	2 474	0	Maíz Amiláceo
Mango	5 714	18 540	40 539	206 091	33 437	10 926	32	0	0	0	0	857	1 457	Mango
Papa	1 781	2 171	2 050	2 303	2 282	580	1 502	883	547	1 759	1 575	3 789	1 862	Papa
Papaya	138	94	134	129	99	100	73	92	90	99	115	104	66	Papaya
Páprika	0	0	247	113	0	0	0	0	0	0	190	1 154	860	Páprika
Piquillo	475	0	0	95	0	0	0	0	0	0	724	4 596	895	Piquillo
Plátano	17 755	18 535	16 694	20 637	20 397	20 457	20 021	21 932	21 077	20 732	20 903	17 294	17 877	Plátano
Trigo	49	0	4	4	0	0	0	0	0	1 845	2 208	4 383	0	Trigo
Vid	30 609	43 882	43 260	154	0	0	0	0	600	1 200	1 050	5 415	26 677	Vid
Yuca	1 556	1 523	2 697	154	218	115	197	1 646	867	631	185	1 311	1 686	Yuca
PECUARIO														PECUARIO
Carne de ave ^{2/}	2 773	2 529	1 780	1 911	2 003	1 875	1 995	1 897	2 099	2 085	2 152	2 052	2 556	Carne de ave ^{2/}
Carne de caprino ^{2/}	328	119	127	139	142	170	176	177	185	200	185	148	316	Carne de caprino ^{2/}
Carne de ovino ^{2/}	219	112	94	79	87	99	104	104	119	128	106	87	211	Carne de ovino ^{2/}
Carne de porcino ^{2/}	546	406	441	444	450	473	461	528	561	620	550	397	484	Carne de porcino ^{2/}
Carne de vacuno ^{2/}	1 277	663	704	553	650	699	655	671	659	672	610	564	1 262	Carne de vacuno ^{2/}
Huevos	261	256	237	351	354	330	330	331	332	252	258	256	265	Huevos
Leche	2 611	2 374	3 086	3 327	4 076	4 714	5 993	6 301	5 525	5 013	3 844	2 831	2 566	Leche

1/ Cifras preliminares

2/ Peso neto

FUENTE: MINAGRI

ELABORACIÓN: BCRP SUCURSAL PIURA. Departamento de Estudios Económicos



ANEXO 2

**PIURA: PRODUCCIÓN PESQUERA 1/
(T.M.B)**

	2 013			2 014										
	OCT	NOV	DIC	ENE	FEB	MAR	ABR	MAY	JUN	JUL	AGO	SET	OCT	
CHD 2/	54 876	52 308	52 571	48 436	62 591	104 180	38 748	50 253	47 413	53 935	58 985	51 657	51 102	CHD 2/
1. Fresco	18 000	18 000	18 000	10 991	3 448	47 664	12 242	8 180	2 891	4 117	3 000	3 000	3 000	1. Fresco
2. Congelado	34 759	31 419	32 962	35 407	58 529	55 541	26 154	41 415	44 158	49 323	55 245	48 053	47 516	2. Congelado
3. Enlatado	1 817	2 589	1 309	1 938	514	875	252	558	264	395	640	504	486	3. Enlatado
4. Curado	300	300	300	100	100	100	100	100	100	100	100	100	100	4. Curado
CHI 3/	0	10 990	5 878	2 345	0	0	0	5 629	19 358	11 652	0	0	0	CHI 3/
Harina	0	10 990	5 878	2 345	0	0	0	5 629	19 358	11 652	0	0	0	Harina
Otras especies	0	0	0	0	0	0	0	0	0	0	0	0	0	Otras especies

1/ Cifras preliminares

2/ Consumo Humano Directo

3/ Consumo Humano Indirecto

FUENTE: Ministerio de la Producción

ELABORACIÓN: BCRP, Sucursal Piura. Departamento de Estudios Económicos



ANEXO 3

PIURA: PRODUCCIÓN HIDROCARBUROS 1/
(Barriles)

PRODUCTOS		2 013			2 014										PRODUCTOS
		OCT	NOV	DIC	ENE	FEB	MAR	ABR	MAY	JUN	JUL	AGO	SET	OCT	
PETRÓLEO		PETRÓLEO													
Costa	LOTES	709 590	755 633	814 556	804 680	706 311	805 504	772 026	764 460	753 553	742 791	754 390	747 387	775 403	Costa
Petrobras	X	293 198	312 827	316 355	311 536	293 739	333 560	317 351	321 036	309 905	318 215	317 111	315 747	323 981	Petrobras
P. Monterrico (Ex -Vegsa)	II	16 771	16 280	17 081	16 075	14 158	15 810	15 010	14 849	14 781	14 694	14 542	13 808	14 260	P. Monterrico (Ex -Vegsa)
Interoil	III y IV	73 966	80 628	86 149	76 029	64 892	70 370	62 195	63 519	61 486	46 469	69 848	68 007	71 610	Interoil
Unipetro	IX	6 324	6 067	6 200	6 210	5 722	6 231	5 971	6 138	5 955	5 952	6 016	5 791	5 921	Unipetro
Sapet	VI VII	110 422	105 792	110 546	110 291	101 369	112 964	108 338	109 027	106 400	113 739	112 287	106 991	110 484	Sapet
Olympic	XIII	158 441	180 186	220 069	234 971	185 497	219 635	211 912	202 740	204 316	189 534	168 366	178 101	186 775	Olympic
GMP	I Y V	50 468	53 853	58 156	49 568	40 934	46 934	51 249	47 151	50 710	54 188	66 220	58 942	62 372	GMP
Zócalo		328 011	320 575	343 294	319 221	270 203	356 314	339 006	337 776	321 738	334 645	317 904	332 114	325 903	Zócalo
Savia	Z-2B	328 011	320 575	343 294	319 221	270 203	356 314	339 006	337 776	321 738	334 645	317 904	332 114	325 903	Savia
TOTAL PETRÓLEO		1 037 601	1 076 208	1 157 850	1 123 901	976 514	1 161 818	1 111 032	1 102 236	1 075 291	1 077 436	1 072 294	1 079 501	1 101 306	TOTAL PETRÓLEO
GAS		GAS													
Costa	LOTES	716 763	685 355	740 919	754 582	725 596	887 287	881 729	783 887	792 905	1 051 170	1 138 085	969 723	1 110 371	Costa
GMP	I	186 615	202 517	207 969	195 626	154 620	202 518	200 359	222 570	234 647	265 330	308 632	260 085	305 401	GMP
P. Monterrico		47 246	48 502	38 817	49 223	45 987	50 211	45 863	47 350	46 125	52 584	60 648	58 595	60 353	P. Monterrico
Sapet	VI Y VII	83 463	47 484	99 276	79 232	71 843	73 696	63 882	93 995	91 395	98 124	111 630	75 833	81 344	Sapet
Petrobras	X	188 163	191 452	190 557	227 860	224 977	252 775	243 059	250 174	249 845	445 796	459 800	417 918	453 566	Petrobras
Olympic	XIII	211 276	195 400	204 300	202 641	228 169	308 087	328 566	169 798	170 893	189 336	197 375	157 292	209 706	Olympic
Zócalo		113 407	193 699	141 942	231 206	109 541	162 975	123 131	102 347	82 175	251 698	250 389	210 352	198 653	Zócalo
Savia (Petrotech)	Z-2B	113 407	193 699	141 942	231 206	109 541	162 975	123 131	102 347	82 175	251 698	250 389	210 352	198 653	Savia (Petrotech)
TOTAL GAS		830 170	879 054	882 861	985 788	835 137	1 050 262	1 004 860	886 234	875 080	1 302 868	1 388 474	1 180 075	1 309 024	TOTAL GAS

1/Cifras Preliminares

FUENTE : PERÚPETRO

ELABORACIÓN: BCRP Sucursal Piura. Departamento de Estudios Económicos



ANEXO 4

PIURA: PRODUCCIÓN MANUFACTURERA 1/
(Índice de volumen físico : 1998 = 100)

DESCRIPCIÓN	2013			2014										DESCRIPCIÓN
	OCT	NOV	DIC	ENE	FEB	MAR	ABR	MAY	JUN	JUL	AGO	SET	OCT	
Manufactura Primaria	217.2	172.8	206.5	245.1	282.1	148.9	205.9	230.9	288.5	286.6	293.8	230.3	272.0	Manufactura Primaria
Harina de pescado	0.0	12.1	6.8	2.9	0.0	0.0	0.0	6.0	22.5	0.0	0.0	0.0	0.0	Harina de pescado
Conserva de pescado	88.2	134.3	88.3	145.9	36.7	55.3	10.0	41.4	24.8	30.9	46.7	38.6	27.5	Conserva de pescado
Aceite de pescado	0.0	12.6	6.9	4.2	0.0	0.0	0.0	4.7	17.8	0.0	0.0	0.0	0.0	Aceite de pescado
Pescado congelado	596.8	498.0	558.3	625.8	1 050.1	1 208.9	479.5	781.6	809.6	815.6	1 247.0	911.3	814.4	Pescado congelado
Oleína	223.0	230.4	280.8	224.1	223.8	224.0	180.2	142.4	76.9	155.5	81.7	118.9	296.5	Oleína
GLP	0.0	22.0	170.4	180.8	139.2	158.4	143.1	148.8	140.6	146.8	150.7	129.3	0.0	GLP
Gasolinas	113.4	94.7	178.7	131.6	119.8	107.0	119.7	133.9	113.6	138.4	130.8	112.7	134.0	Gasolinas
Kerosene y Turbo	255.6	63.6	42.4	40.7	28.1	34.1	41.6	54.5	52.8	54.7	60.4	53.7	653.7	Kerosene y Turbo
Diesel y Fuel Oil	176.0	147.6	168.5	164.6	127.8	94.0	175.2	139.6	215.6	229.9	154.5	126.6	157.8	Diesel y Fuel Oil
Manufactura No Primaria	164.9	122.2	188.8	169.5	190.4	140.2	122.6	188.3	1 054.1	700.7	220.2	236.4	139.9	Manufactura No Primaria
Aceites comestibles	0.0	0.0	0.0	0.0	0.0	0.0	0.0	0.0	0.0	0.0	0.0	0.0	0.0	Aceites comestibles
Arroz pilado	276.2	192.0	236.5	270.2	360.2	263.0	222.4	80.7	10148.8	2307.4	466.5	562.6	226.6	Arroz pilado
Jugos de fruta	17.8	0.0	35.6	39.2	35.5	65.4	17.8	231.0	88.9	71.1	172.8	17.8	12.1	Jugos de fruta
Harina de trigo	138.7	84.9	125.3	111.1	102.8	106.9	127.0	128.3	122.5	104.4	136.3	129.3	134.6	Harina de trigo
Hilados de algodón	125.8	118.3	115.7	119.7	110.6	87.1	48.4	50.7	80.5	88.9	94.4	137.9	100.6	Hilados de algodón
Aceite esencial de limón	35.3	0.0	117.6	323.3	235.1	1 484.5	117.6	795.4	720.4	411.1	244.6	58.8	0.0	Aceite esencial de limón
Cáscara deshidratada de limón	0.0	36.8	721.7	721.6	784.3	722.1	341.9	488.7	288.2	305.2	104.6	164.0	0.0	Cáscara deshidratada de limón
TOTAL	214.5	170.2	206.3	196.3	276.5	265.5	201.4	228.7	315.1	307.8	278.4	229.6	259.6	TOTAL

1/ Cifras preñiminales

FUENTE: ENCUESTA A EMPRESAS INDUSTRIALES

ELABORACIÓN: BCRP Sucursal Piura. Departamento de Estudios Económicos



ANEXO 5

PIURA: PRODUCCIÓN MANUFACTURERA 1/
(Variación Porcentual)

DESCRIPCIÓN	2013			2014										DESCRIPCIÓN
	OCT	NOV	DIC	ENE	FEB	MAR	ABR	MAY	JUN	JUL	AGO	SET	OCT	
Manufactura Primaria	48.5	- 5.4	2.9	31.4	21.5	- 26.8	- 13.6	- 22.9	- 12.3	5.2	43.5	13.7	25.2	Manufactura Primaria
Harina de pescado	n.d.	n.d.	- 66.4	- 54.5	n.d.	n.d.	n.d.	n.d.	562.2	n.d.	- 100.0	n.d.	n.d.	Harina de pescado
Conserva de pescado	- 7.6	n.d.	66.6	126.1	- 24.1	- 5.3	- 83.4	- 37.8	- 17.9	- 55.2	4.0	- 55.3	- 68.8	Conserva de pescado
Aceite de pescado	n.d.	n.d.	- 73.8	115.0	n.d.	n.d.	n.d.	n.d.	232.9	n.d.	- 100.0	n.d.	n.d.	Aceite de pescado
Pescado congelado	- 23.1	- 21.1	- 2.7	- 14.6	8.4	107.8	- 36.9	- 34.9	- 30.8	- 11.7	96.5	48.9	36.5	Pescado congelado
Oleína	n.d.	106.3	- 26.3	34.4	n.d.	459.8	- 25.8	59.8	- 36.2	- 36.6	- 60.0	- 11.1	33.0	Oleína
GLP	- 100.0	- 84.5	8.0	23.0	6.6	- 7.1	3.4	- 13.8	- 9.6	- 9.7	36.9	- 13.5	n.d.	GLP
Gasolinas	- 3.5	- 12.6	33.5	- 1.2	1.9	- 18.3	11.4	11.9	- 9.6	39.0	2.9	- 21.8	18.2	Gasolinas
Kerosene y Turbo	474.1	28.6	- 19.4	- 11.5	- 37.0	- 54.7	- 16.3	18.1	- 28.9	22.4	30.9	87.1	155.8	Kerosene y Turbo
Diesel y Fuel Oil	30.0	- 9.6	15.6	15.1	- 5.6	- 33.1	43.0	- 11.7	64.5	42.9	- 6.0	- 23.9	- 10.4	Diesel y Fuel Oil
Manufactura No Primaria	0.7	- 30.8	30.3	3.5	7.7	- 7.5	- 18.1	- 17.6	113.8	3.7	- 4.0	8.2	- 15.2	Manufactura No Primaria
Aceites comestibles	n.d.	n.d.	n.d.	n.d.	n.d.	n.d.	n.d.	n.d.	n.d.	n.d.	n.d.	n.d.	n.d.	Aceites comestibles
Arroz pilado	- 11.5	- 9.4	7.4	- 5.9	15.4	56.2	43.5	- 62.4	610.7	- 82.3	- 0.2	18.2	- 18.0	Arroz pilado
Jugos de fruta	0.0	- 100.0	0.0	n.d.	100.0	238.2	- 50.0	513.2	- 2.2	- 32.0	97.6	- 50.0	- 32.0	Jugos de fruta
Harina de trigo	31.4	- 22.8	6.1	27.5	- 2.6	- 1.6	9.2	4.5	- 0.2	- 10.9	- 10.9	- 1.2	- 3.0	Harina de trigo
Hilados de algodón	10.9	12.9	1.5	- 1.3	- 2.5	- 30.3	- 48.5	- 52.9	- 23.3	- 22.7	- 25.7	- 19.1	- 20.1	Hilados de algodón
Aceite esencial de limón	- 90.0	- 100.0	n.d.	n.d.	- 33.3	152.5	- 82.6	- 40.9	- 15.5	- 27.8	- 48.3	- 86.7	- 100.0	Aceite esencial de limón
Cáscara deshidratada de limón	- 100.0	- 61.0	334.6	71.5	64.5	- 7.1	- 54.5	- 10.4	- 33.8	18.3	151.9	101.2	n.d.	Cáscara deshidratada de limón
TOTAL	15.7	- 25.8	4.3	5.9	20.6	32.3	- 13.8	- 22.7	- 6.6	5.0	35.1	12.9	21.0	TOTAL

1/ Cifras preñiminales

2/ Variación mayor a 1000 por ciento

FUENTE: ENCUESTA A EMPRESAS INDUSTRIALES, MINAGRI, Ministerio de la Producción

ELABORACIÓN: BCRP Sucursal Piura. Departamento de Estudios Económicos



ANEXO 6

PIURA: EXPORTACIONES POR TIPO DE PRODUCTO 1/
(Millones de US\$ FOB)

TIPO	2 013			2 014										TIPO
	OCT	NOV	DIC	ENE	FEB	MAR	ABR	MAY	JUN	JUL	AGO	SET	OCT	
I. Productos Tradicionales	136.2	119.2	67.5	87.3	136.7	92.4	159.0	75.0	172.2	90.7	135.6	115.3	91.8	I. Productos Tradicionales
Agropecuario	1.8	1.3	2.7	1.0	0.9	1.1	0.4	0.5	4.7	7.6	11.2	12.5	13.1	Agropecuario
Minería	0.1	0.1	1.3	0.4	0.2	0.1	0.5	0.2	0.1	0.0	0.2	0.0	0.0	Minería
Pesquero	16.1	14.4	4.0	9.3	10.0	18.6	3.6	19.4	5.0	6.7	15.3	5.0	8.2	Pesquero
Petróleo y derivados	118.3	103.4	59.5	76.6	125.6	72.5	154.4	54.8	162.4	76.4	109.0	97.8	70.4	Petróleo y derivados
II. Productos No tradicionales	116.1	188.9	212.8	163.1	145.7	166.6	115.1	106.7	107.8	93.4	120.7	99.8	138.7	II. Productos No tradicionales
Agropecuario	30.9	100.0	108.8	84.9	50.8	37.9	24.0	21.1	16.6	15.6	18.2	22.3	56.7	Agropecuario
Maderas y Papeles	0.0	0.0	0.0	0.0	0.0	0.0	0.0	0.0	0.0	0.0	0.0	0.0	0.0	Maderas y Papeles
Metal-mecánico	0.9	0.1	0.3	1.1	1.4	2.6	1.0	0.2	0.1	0.4	0.1	0.4	1.2	Metal-mecánico
Minería No Metálica	36.0	37.0	43.4	24.3	27.5	32.5	31.0	23.2	31.4	25.7	32.9	21.1	24.0	Minería No Metálica
Pesquero	39.2	44.9	48.5	48.0	61.5	79.6	55.4	57.1	47.1	48.0	60.4	53.1	53.6	Pesquero
Químico	7.1	5.5	9.6	3.8	2.4	12.8	1.6	3.3	11.7	2.5	7.0	1.2	1.5	Químico
Resto de No Tradicionales	0.0	0.0	0.1	0.0	0.3	0.1	0.0	0.3	0.0	0.1	0.0	0.0	0.0	Resto de No Tradicionales
Sidero-Metalúrgico y Joyería	0.0	0.0	0.0	0.0	0.0	0.0	0.0	0.0	0.0	0.0	0.0	0.0	0.0	Sidero-Metalúrgico y Joyería
Textil	2.1	1.3	2.1	1.2	1.8	1.1	2.0	1.5	0.9	1.2	2.1	1.7	1.5	Textil
TOTAL EXPORTACIONES	252.3	308.0	280.3	250.4	282.4	259.0	274.0	181.6	280.0	184.1	256.3	215.1	230.4	TOTAL EXPORTACIONES

1/ Cifras preliminares

FUENTE: SUNAT

ELABORACIÓN: BCRP Sucursal Piura. Departamento de Estudios Económicos



ANEXO 7

PIURA: EXPORTACIONES DE PRODUCTOS NO TRADICIONALES 1/
(Millones de US\$)

TIPO	2013			2014										TIPO	
	OCT	NOV	DIC	ENE	FEB	MAR	ABR	MAY	JUN	JUL	AGO	SET	OCT		
Arroz	0.0	0.1	0.0	0.0	0.0	0.0	0.0	0.0	0.0	0.0	0.0	0.0	0.0	0.0	Arroz
Bananas	6.6	6.4	7.0	9.3	7.6	8.6	10.3	9.4	9.5	9.5	9.5	10.1	9.2	9.2	Bananas
Cortezas de limon	0.0	0.1	0.2	1.3	1.4	1.6	0.7	0.9	0.7	0.9	0.2	0.4	0.0	0.0	Cortezas de limon
Jugo de limon	0.0	0.0	0.0	0.0	0.0	0.0	0.0	0.1	0.0	0.1	0.0	0.0	0.0	0.0	Jugo de limon
Jugo de mango	0.0	0.0	0.0	0.0	0.0	0.0	0.0	0.1	0.0	0.0	0.0	0.0	0.0	0.0	Jugo de mango
Jugo de maracuya	0.2	0.0	0.0	0.5	0.5	0.7	0.1	1.5	1.0	0.6	1.2	0.3	0.1	0.1	Jugo de maracuya
Limonos	0.3	0.2	0.2	0.2	0.2	0.3	0.3	0.2	0.2	0.2	0.2	0.2	0.4	0.4	Limonos
Mangos	0.6	5.9	27.8	50.4	35.3	20.4	2.4	1.0	0.2	0.2	0.2	0.2	0.5	0.5	Mangos
Paltas	0.0	0.0	0.0	0.0	0.1	1.2	4.9	2.5	1.1	0.8	0.0	0.0	0.0	0.0	Paltas
Sandias y melones	0.0	0.0	0.0	0.1	0.1	0.0	0.0	0.0	0.0	0.0	0.0	0.0	0.0	0.0	Sandias y melones
Uvas	16.4	80.9	67.5	17.4	0.1	0.0	0.0	0.1	0.1	0.0	0.4	5.3	40.2	40.2	Uvas
Otras frutas	0.1	0.1	0.0	0.6	0.5	0.4	0.5	0.4	0.7	0.2	0.8	0.6	0.4	0.4	Otras frutas
Cebollas	0.0	0.0	0.0	0.0	0.0	0.0	0.0	0.0	0.0	0.0	0.0	0.0	0.0	0.0	Cebollas
Espárragos	0.0	0.0	0.0	0.1	0.0	0.0	0.0	0.0	0.1	0.0	0.1	0.3	0.2	0.2	Espárragos
Frijoles	0.3	1.3	1.0	1.6	1.0	0.5	0.5	0.3	0.5	0.4	0.5	0.2	0.2	0.2	Frijoles
Pimientos preparados	1.9	2.2	2.0	0.3	0.9	0.3	0.3	0.4	0.5	1.0	2.2	2.2	2.5	2.5	Pimientos preparados
Otras legumbres	0.2	0.2	0.0	0.1	0.1	0.1	0.1	0.2	0.0	0.0	0.2	0.2	0.3	0.3	Otras legumbres
Harina de marigold y otros	0.5	0.3	0.1	0.4	0.2	0.4	0.3	0.0	0.0	0.0	0.0	0.0	0.0	0.0	Harina de marigold y otros
Cacao	0.0	0.0	0.3	0.1	0.0	0.6	0.0	0.4	0.3	0.6	0.5	0.4	0.0	0.0	Cacao
Paprika	1.0	0.8	0.5	0.5	0.1	0.1	0.0	0.0	0.0	0.0	0.0	0.0	0.1	0.1	Paprika
Otros prod.agropec. no tradicionales	2.8	1.4	2.1	1.8	2.7	2.4	3.3	3.7	1.6	1.1	2.0	1.6	2.4	2.4	Otros prod.agropec. no tradicionales
AGROPECUARIOS	30.9	100.0	108.8	84.5	50.8	37.9	24.0	21.2	16.6	15.6	18.0	22.2	56.7	56.7	AGROPECUARIOS
Fosfatos naturales	35.2	36.1	42.2	23.3	26.2	31.9	29.8	21.5	30.3	24.5	31.7	19.9	22.9	22.9	Fosfatos naturales
Otros minerales no metálicos	0.8	0.9	1.2	1.0	1.3	0.6	1.2	1.7	1.1	1.2	1.2	1.1	0.0	0.0	Otros minerales no metálicos
MINERALES NO METALICOS	36.0	37.0	43.4	24.3	27.5	32.5	31.0	23.2	31.4	25.7	32.9	21.1	24.0	24.0	MINERALES NO METALICOS
Colas de langostinos congeladas	0.2	0.0	0.0	0.1	2.4	1.5	0.3	1.2	0.2	0.4	0.0	0.6	0.5	0.5	Colas de langostinos congeladas
Conchas de abanico	14.1	13.8	8.8	6.9	7.1	7.3	5.2	3.9	5.5	4.5	5.4	6.4	9.5	9.5	Conchas de abanico
Langostinos	0.0	0.0	0.0	0.0	0.0	0.0	0.0	0.0	0.0	0.0	0.0	0.0	0.0	0.0	Langostinos
Pota	10.1	11.3	11.9	12.9	17.9	30.1	20.7	21.4	14.4	13.5	18.5	14.0	11.5	11.5	Pota
Pulpos	0.0	0.0	0.0	0.0	0.0	0.0	0.0	0.0	0.0	0.0	0.0	0.0	0.0	0.0	Pulpos
Pescado congelado	5.1	5.8	13.1	13.6	16.6	11.3	8.1	7.7	6.4	5.7	6.5	5.1	6.4	6.4	Pescado congelado
Preparaciones y conservas	9.0	13.4	13.2	12.3	14.2	26.6	18.3	19.8	16.2	21.1	27.9	24.8	24.0	24.0	Preparaciones y conservas
Otros prod.pesqueros no tradicionales	0.7	0.8	1.5	2.2	3.3	2.9	2.8	3.1	4.1	2.8	1.9	1.7	1.6	1.6	Otros prod.pesqueros no tradicionales
PESQUEROS	39.2	44.9	48.5	48.0	61.5	79.7	55.3	57.1	46.8	48.0	60.2	52.7	53.6	53.6	PESQUEROS
Aceite esencial de limon	0.0	0.0	0.2	0.7	0.6	3.8	0.3	2.0	2.3	1.2	0.8	0.2	0.0	0.0	Aceite esencial de limon
alcohol etilico sin desnaturalizar	6.3	4.6	8.9	2.2	0.0	6.3	0.0	0.0	8.4	0.1	5.7	0.0	0.0	0.0	alcohol etilico sin desnaturalizar
Otros prod. químicos	0.8	0.9	0.5	0.8	1.8	2.6	1.3	1.2	1.0	1.3	0.6	1.0	0.0	0.0	Otros prod. químicos
QUIMICOS	7.1	5.5	9.6	3.8	2.4	12.8	1.6	3.3	11.7	2.5	7.1	1.2	1.5	1.5	QUIMICOS
Hilados	2.0	1.3	2.0	1.2	1.8	1.0	2.0	1.4	0.8	1.1	2.1	1.7	1.4	1.4	Hilados
Otros prod. textiles	0.1	0.0	0.0	0.0	0.0	0.1	0.0	0.1	0.0	0.1	0.0	0.0	0.0	0.0	Otros prod. textiles
TEXTILES	2.1	1.3	2.1	1.2	1.8	1.1	2.0	1.5	0.9	1.2	2.1	1.7	1.5	1.5	TEXTILES
TOTAL	115.1	188.7	212.4	158.1	139.6	154.3	111.1	106.2	107.4	92.9	120.3	98.9	137.4	137.4	TOTAL

1/ Cifras preliminares

FUENTE: SUNAT www.sunat.gob.pe

ELABORACIÓN: BCRP, Sede Regional Piura. Departamento de Estudios Económicos



ANEXO 8

**PIURA: IMPORTACIONES POR USO O DESTINO ECONOMICO1/
(Millones de US\$)**

RUBROS	2 013			2 014										RUBROS
	OCT	NOV	DIC	ENE	FEB	MAR	ABR	MAY	JUN	JUL	AGO	SET	OCT	
I. Bienes de consumo	7.1	5.8	5.4	4.0	3.8	4.3	4.6	4.4	3.8	3.1	4.2	5.0	5.1	I. Bienes de consumo
Bienes de consumo no duradero	1.1	0.8	1.3	1.5	0.8	0.8	0.8	0.9	0.3	0.9	0.9	1.2	1.0	Bienes de consumo no duradero
Bienes de consumo duradero	6.0	4.9	4.0	2.5	3.0	3.5	3.8	3.5	3.6	2.2	3.3	3.8	4.0	Bienes de consumo duradero
II. Insumos	91.2	82.9	103.5	63.7	68.0	89.9	17.8	41.6	52.0	52.9	69.7	75.6	59.2	II. Insumos
Combustibles, lubricantes y conexos	68.5	58.1	82.0	48.3	51.3	67.1	0.0	19.4	37.6	27.5	42.2	54.0	42.3	Combustibles, lubricantes y conexos
Materia prima para la agricultura	4.8	8.1	5.8	0.7	4.7	2.9	5.5	6.4	3.9	4.8	8.1	11.4	1.9	Materia prima para la agricultura
Materia prima para la industria	17.9	16.6	15.7	14.8	12.1	19.8	12.3	15.8	10.5	20.6	19.5	10.2	15.0	Materia prima para la industria
III. Bienes de capital y materiales de construcción	7.7	3.7	4.4	23.8	21.4	17.5	23.9	35.2	17.8	60.8	16.5	25.9	15.2	III. Bienes de capital y materiales de construcción
Materiales de construcción	0.1	0.1	0.1	0.1	0.0	0.0	0.0	0.2	0.2	0.5	0.1	0.2	0.3	Materiales de construcción
Para la agricultura	2.9	1.0	2.7	14.3	18.5	10.8	20.2	32.4	13.5	54.2	11.3	20.6	11.3	Para la agricultura
Para la industria	1.0	0.4	0.5	5.7	0.3	4.7	0.6	1.3	2.7	0.8	1.0	0.7	0.7	Para la industria
Equipo de Transporte	3.7	2.2	1.1	3.7	2.6	2.0	3.1	1.3	1.5	5.3	4.1	4.5	3.0	Equipo de Transporte
IV. OTROS BIENES	0.0	0.0	0.0	0.0	0.0	0.0	0.1	0.0	0.0	0.0	0.0	0.0	0.0	IV. OTROS BIENES
TOTAL	106.1	92.4	113.2	91.5	93.3	111.6	46.5	81.2	73.7	116.8	90.4	106.5	79.5	TOTAL

1/ Cifras preliminares

FUENTE: SUNAT

ELABORACIÓN: BCRP Sucursal Piura. Departamento de Estudios Económicos



ANEXO 9

**PIURA: INGRESOS CORRIENTES DEL GOBIERNO CENTRAL 1/
(Millones de nuevos soles)**

	2013			2014										
	OCT	NOV	DIC	ENE	FEB	MAR	ABR	MAY	JUN	JUL	AGO	SET	OCT	
I. Ingresos Tributarios	144.6	166.7	172.6	161.0	160.9	180.4	179.5	137.8	111.5	170.3	138.5	151.2	137.2	I. Ingresos Tributarios
1. Impuestos a los ingresos	37.3	40.4	43.9	49.0	50.4	97.8	55.3	37.1	38.9	42.6	34.2	36.8	35.6	1. Impuestos a los ingresos
-Personas Naturales	9.2	9.0	10.5	14.9	13.4	13.4	11.4	10.1	9.6	10.2	9.4	11.5	9.5	-Personas Naturales
-Personas Jurídicas	26.0	25.5	29.2	32.8	33.0	29.1	26.4	22.6	25.2	28.3	20.3	22.4	23.2	-Personas Jurídicas
-Regularización	2.1	5.9	4.2	1.3	4.0	55.3	17.4	4.4	4.1	4.1	4.5	3.0	2.9	-Regularización
2. Impuesto a la Importación	0.8	1.2	1.1	1.2	0.6	1.0	1.8	1.3	1.2	2.2	1.6	1.3	1.5	2. Impuesto a la Importación
3. Impuesto General a las Ventas	86.2	86.4	89.1	99.8	86.0	77.8	103.9	86.5	61.8	114.1	92.7	100.1	88.3	3. Impuesto General a las Ventas
-Operaciones Internas	35.7	33.6	43.6	42.8	40.7	35.4	42.4	44.8	43.5	45.8	48.6	55.4	40.9	-Operaciones Internas
-Operaciones Externas	50.4	52.8	45.6	57.1	45.3	42.5	61.5	41.7	18.3	68.3	44.1	44.8	47.4	-Operaciones Externas
4. Impuestos Selectivo al Consumo	8.5	28.4	15.1	5.1	16.9	0.1	6.2	1.4	0.2	0.2	3.0	1.1	1.3	4. Impuestos Selectivo al Consumo
5. Otros ingresos no tributarios	11.8	10.2	23.4	5.9	6.9	3.6	12.4	11.6	9.4	11.2	7.0	11.8	10.5	5. Otros ingresos no tributarios
II. Ingresos No Tributarios	0.1	0.1	0.4	0.1	0.1	0.1	0.1	0.1	0.4	0.1	0.1	0.1	0.2	II. Ingresos No Tributarios
INGRESOS CORRIENTES (I+II)	144.6	166.8	173.0	161.1	161.1	180.5	179.6	138.0	111.9	170.4	138.6	151.3	137.3	INGRESOS CORRIENTES (I+II)

FUENTE: SUNAT

ELABORACIÓN: BCRP Sucursal Piura. Departamento de Estudios Económicos



ANEXO 10

PIURA: GASTOS NO FINANCIEROS DEL GOBIERNO NACIONAL
(Millones de nuevos soles)

	2013			2014										
	OCT	NOV	DIC	ENE	FEB	MAR	ABR	MAY	JUN	JUL	AGO	SET	OCT	
GASTOS NO FINANCIEROS	102	98	157	101	119	82	121	116	139	117	129	81	136	GASTOS NO FINANCIEROS
a. GASTOS CORRIENTES	87	68	134	76	91	65	89	82	111	94	123	74	114	a. GASTOS CORRIENTES
1. Personal y obligaciones sociales	25	27	35	31	28	29	29	29	30	35	29	30	29	1. Personal y obligaciones sociales
2. Pensiones y otras prestaciones sociales	16	17	25	14	13	14	15	14	13	26	16	14	23	2. Pensiones y otras prestaciones sociales
3. Bienes y servicios	21	21	35	13	20	17	25	21	24	30	19	22	25	3. Bienes y servicios
4. Donaciones y transferencias	4	1	2	2	7	4	4	2	2	2	9	2	0	4. Donaciones y transferencias
5. Otros gastos	20	3	37	15	23	1	16	16	42	1	50	6	37	5. Otros gastos
b. GASTOS DE CAPITAL	16	29	23	25	28	16	32	33	28	23	6	7	21	b. GASTOS DE CAPITAL
1. Adquisición de activos no financieros	16	17	18	25	28	16	32	33	28	23	5	7	21	1. Adquisición de activos no financieros
2. Otros gastos de capital	0	13	5	0	0	0	0	0	0	0	0	0	0	2. Otros gastos de capital

FUENTE: Ministerio de Economía y Finanzas.

ELABORACIÓN: BCRP Sucursal Piura. Departamento de Estudios Económicos

ANEXO 11

PIURA: GASTOS NO FINANCIEROS DEL GOBIERNO REGIONAL
(Millones de nuevos soles)

	2013			2014										
	OCT	NOV	DIC	ENE	FEB	MAR	ABR	MAY	JUN	JUL	AGO	SET	OCT	
GASTOS NO FINANCIEROS	121.6	104.8	200.7	101.3	89.7	92.1	104.9	102.8	101.8	120.4	167.4	107.2	104.9	GASTOS NO FINANCIEROS
a. GASTOS CORRIENTES	76.6	77.5	123.6	78.9	73.1	74.7	77.4	77.3	76.8	94.6	150.3	81.3	86.5	a. GASTOS CORRIENTES
1. Personal y obligaciones sociales	50.5	51.5	67.3	63.7	52.7	52.1	55.1	52.9	53.2	67.8	113.2	54.2	54.7	1. Personal y obligaciones sociales
2. Pensiones y otras prestaciones sociales	8.1	8.3	13.9	11.1	8.8	10.7	8.5	8.3	8.2	12.8	22.4	8.4	10.0	2. Pensiones y otras prestaciones
3. Bienes y servicios	15.9	16.1	28.7	4.0	10.4	10.8	12.4	14.0	12.9	13.6	12.9	17.4	17.0	3. Bienes y servicios
4. Donaciones y transferencias	0.0	0.0	0.0	0.0	0.0	0.0	0.0	0.0	0.0	0.0	0.0	0.0	0.0	4. Donaciones y transferencias
5. Otros gastos	2.2	1.6	13.7	0.2	1.1	1.1	1.4	2.1	2.6	0.4	1.8	1.4	4.8	5. Otros gastos
b. GASTOS DE CAPITAL	44.9	27.3	77.1	22.4	16.6	17.5	27.4	25.4	25.0	25.8	17.1	25.9	18.4	b. GASTOS DE CAPITAL
1. Adquisición de activos no financieros	39.7	22.1	71.9	17.2	11.2	12.1	22.1	20.1	20.0	20.4	16.8	20.2	18.4	1. Adquisición de activos no financieros
2. Otros gastos de capital	5.2	5.2	5.2	5.2	5.3	5.3	5.3	5.4	5.1	5.4	0.2	5.6	0.0	2. Otros gastos de capital

FUENTE: Ministerio de Economía y Finanzas.

ELABORACIÓN: BCRP Sucursal Piura. Departamento de Estudios Económicos



ANEXO 12

PIURA: GASTOS NO FINANCIEROS DE LOS GOBIERNOS LOCALES
(Millones de nuevos soles)

	2013			2014										
	OCT	NOV	DIC	ENE	FEB	MAR	ABR	MAY	JUN	JUL	AGO	SET	OCT	
GASTOS NO FINANCIEROS	129.2	113.3	309.1	43.1	89.5	146.2	108.9	111.8	111.3	136.3	111.1	128.0	144.7	GASTOS NO FINANCIEROS
a. GASTOS CORRIENTES	49.0	40.3	71.1	31.5	46.5	49.3	47.1	47.7	48.2	57.6	48.7	50.6	49.0	a. GASTOS CORRIENTES
1. Personal y obligaciones sociales	12.3	13.1	18.3	16.2	12.9	13.2	11.5	13.4	13.3	21.8	10.7	12.0	12.4	1. Personal y obligaciones sociales
2. Pensiones y otras prestaciones sociales	4.5	3.0	7.2	1.3	2.6	3.0	2.9	2.4	3.0	2.9	3.7	4.9	3.0	2. Pensiones y otras prestaciones sociales
3. Bienes y servicios	29.7	22.7	42.0	13.1	28.8	31.1	30.7	30.4	30.2	31.1	31.6	31.7	31.0	3. Bienes y servicios
4. Donaciones y transferencias	1.1	0.9	1.2	0.2	0.4	0.9	0.8	0.6	0.4	0.8	1.5	0.9	1.7	4. Donaciones y transferencias
5. Otros gastos	1.5	0.6	2.4	0.7	1.9	1.2	1.2	1.0	1.3	0.9	1.2	1.2	1.0	5. Otros gastos
b. GASTOS DE CAPITAL	80.2	73.0	237.9	11.6	42.9	96.8	61.8	64.1	63.0	78.7	62.4	77.3	95.7	b. GASTOS DE CAPITAL
1. Adquisición de activos no financieros	80.2	73.0	237.7	11.4	41.2	94.9	59.0	62.6	62.1	76.9	59.5	73.0	94.2	1. Adquisición de activos no financieros
2. Otros gastos de capital	0.0	0.0	0.2	0.2	1.8	2.0	2.8	1.5	0.9	1.9	2.9	4.3	1.5	2. Otros gastos de capital

FUENTE: Ministerio de Economía y Finanzas.

ELABORACIÓN: BCRP Sucursal Piura. Departamento de Estudios Económicos

ANEXO 13

**PIURA: CARTERA PESADA EN EL SISTEMA FINANCIERO 1/
(En porcentajes)**

ENTIDADES FINANCIERAS	2013				2014									ENTIDADES FINANCIERAS
	SET	OCT	NOV	DIC	ENE	FEB	MAR	ABR	MAY	JUN	JUL	AGO	SEP	
A. BANCO DE LA NACIÓN	1.4	1.5	1.5	1.5	1.5	1.5	1.5	1.5	1.5	1.5	1.6	1.6	1.6	A. BANCO DE LA NACIÓN
B. EMPRESAS BANCARIAS	4.6	4.7	4.6	4.6	5.0	5.2	2.3	5.4	5.4	5.3	6.0	5.8	5.8	B. EMPRESAS BANCARIAS
Agrobanco	2.0	1.9	1.9	1.8	1.8	1.9	2.8	2.4	2.8	2.1	2.0	1.7	1.7	Agrobanco
C. INSTITUCIONES DE MICROFINANZAS	4.9	4.9	4.5	6.0	6.9	7.0	7.3	7.4	7.5	7.6	7.3			C. INSTITUCIONES DE MICROFINANZAS
Cajas Municipales	7.4	7.6	6.2	6.3	7.0	7.3	7.4	7.6	7.6	7.5	7.8	7.5	7.5	Cajas Municipales
Cajas Rurales	0.0	0.0	0.0	0.0	0.0	0.0	0.0	0.0	0.0	0.0	0.0	0.0	0.0	Cajas Rurales
Edpymes	6.5	6.3	6.0	5.6	5.5	5.6	5.9	6.0	6.2	5.4	5.6	5.3	5.6	Edpymes
Empresas Financieras	5.8	5.7	5.9	5.9	6.1	6.1	6.0	5.9	5.9	5.9	5.9	5.8	5.6	Empresas Financieras
TOTAL	5.2	5.3	5.0	5.0	5.4	5.6	5.7	5.8	5.8	5.7	6.2	5.9	5.9	TOTAL

1/ Cifras preliminares

FUENTE: Superintendencia de Banca, Seguros y AFP (SBS)

ELABORACIÓN: BCRP Sucursal Piura. Departamento de Estudios Económicos

