

BANCO CENTRAL DE RESERVA DEL PERÚ
SUCURSAL PIURA



PIURA: Síntesis de Actividad Económica
Septiembre 2014¹

Departamento de Estudios Económicos

El Banco Central de Reserva del Perú (BCRP) ha considerado presentar un conjunto de indicadores sectoriales de actividad económica con la finalidad de poder realizar el seguimiento del desempeño de la economía departamental. Para el sector real, se ha utilizado el Valor Bruto de Producción a precios del año 2007 para los sectores disponibles. Cabe señalar que a partir de enero 2014, el Instituto Nacional de Estadística (INEI) ha realizado el cambio de año base (de 1994 a 2007) para la construcción del Producto Bruto Interno (PBI) nacional, estando en elaboración la desagregación departamental. En la medida que se publique referida información, el BCRP volvería a elaborar para cada departamento un indicador agregado de actividad económica.

¹ En el presente informe participaron Mario Alvarado Tabacchi, Rosario Alama Salazar y Bersabeth Palacios Patrón.

ÍNDICE

	<i>Página</i>
RESUMEN EJECUTIVO.....	3
I. ACTIVIDAD PRODUCTIVA.....	6
1. Actividad primaria.....	6
1.1 Sector agropecuario.....	6
1.2 Sector pesca.....	7
1.3 Sector hidrocarburos.....	8
2. Otros indicadores sectoriales.....	9
2.2 Sector manufactura.....	9
2.2 Sector construcción.....	10
2.3 Arribos a los establecimientos de hospedaje.....	11
II. SECTOR EXTERNO.....	11
1. Exportaciones.....	11
III. ASPECTOS LABORALES.....	12
1. Empleo.....	12
IV. CRÉDITO Y DEPÓSITOS.....	13
1. Crédito.....	13
2. Depósitos.....	15
V. GASTO PÚBLICO NO FINANCIERO.....	16
1. Gasto corriente no financiero.....	16
2. Gasto de capital.....	17
VI. ANEXOS.....	19

RESUMEN EJECUTIVO

Principales hechos de importancia

- En septiembre, las **actividades primarias** registraron comportamientos positivos. Así, se expandió la producción agropecuaria (6,8 por ciento interanual), pesquera (0,1 por ciento) y de hidrocarburos (4,1 por ciento).
- En cuanto a los **otros indicadores** de actividad económica en la región, destaca el crecimiento mensual del sector manufacturero (12,9 por ciento interanual), arribos a establecimientos de hospedaje (7,6 por ciento), crédito total (7,0 por ciento) e inversión pública (2,9 por ciento). En contraste, se contrajeron los despachos de cemento (-29,9 por ciento).
- En lo referente a la dinámica de la **inversión privada** en el departamento, destacan los siguientes hechos de importancia:
 - ✓ En la ciudad de Piura, el proyecto inmobiliario Las Palmeras del Chipe, a cargo de la empresa Edifica, iniciará obras en noviembre, con una inversión estimada en su primera etapa de US\$ 40 millones. La construcción tendrá cuatro torres de 5 pisos cada una y en su primera fase comprenderá 155 departamentos. La culminación del proyecto está programada para el próximo año.
 - ✓ La empresa Inkaterra inauguraría un nuevo hotel de playa en Cabo Blanco dentro de dos años, utilizando más de kilómetro y medio de playa, bajo el concepto de aprovechamiento de la biodiversidad biológica marino-costera.
 - ✓ La empresa Altamar Foods Perú SAC está a la espera de los últimos permisos para inaugurar su propia planta de procesamiento en Paita, que le permitirá cuadruplicar su producción de productos congelados (pasar de 25 toneladas/día a 100 toneladas/día), contando con tecnología de última generación. La inversión asciende a US\$ 27 millones. El año 2013 la empresa facturó casi US\$ 18 millones pero en el 2014 llegarían a US\$ 25 millones.
 - ✓ En diciembre serán licitados los lotes de petróleo III y IV, que hoy opera transitoriamente la compañía InterOil en Talara. La concesión sería por once años y se espera que implique una inversión del orden de los US\$ 200 millones. Hasta el momento, se sabe del interés de tres empresas: la franco-vietnamita Perenco y las peruanas Graña y Montero y Olympic.
 - ✓ La inmobiliaria Alegra Marbella invertirá S/.24 millones, el próximo año, en el proyecto “Condominio Los Corales de Sullana”, ubicado al costado del centro comercial Real Plaza en esta ciudad. El proyecto consta de 5 etapas y se desarrollará sobre tres hectáreas de terreno. En la primera etapa se invertirían S/.5 millones para edificar dos torres de departamentos.
 - ✓ En lo que va del año, Intercorp realizó una inversión de S/.3,1 millones en la culminación de trabajos en el centro comercial Real Plaza Sullana. Conjuntamente con la inversión hecha en este *mall* en el año pasado, el desembolso total es de S/.76,6 millones.
 - ✓ La exploradora Focus Ventures anunció una actualización en el proyecto de fosfatos de Bayóvar 12, a fin de llevar a cabo su estudio de impacto ambiental. Focus realizará evaluaciones en 13 depósitos fosfóricos y los resultados se conocerán a inicios del 2015. También prepara una segunda fase de perforaciones apenas se obtengan los permisos correspondientes.
 - ✓ La construcción de la planta de Cementos Pacasmayo en Piura, iniciada en octubre de 2013, requerirá de una inversión de US\$ 210 millones en el 2014 y US\$ 120 millones en

el 2015 y estaría culminada en el segundo semestre del 2015. La planta tendrá una capacidad de producción de 1,6 millones de TM de cemento y 1 millón de TM de clínker.

- ✓ El aeropuerto de Talara reinició sus operaciones, previéndose para el 2015 un tráfico de 50 mil pasajeros anuales, en virtud al creciente flujo de turistas a las playas de la zona y al movimiento que propiciará la construcción de la refinería de Talara. Esto es posible gracias a la modernización del terminal aéreo por parte de la empresa concesionaria Aeropuertos de Perú, lo cual demandó una inversión reciente de US\$ 4 millones que se suma a los US\$ 5 millones en el período inicial de la concesión. En especial, se procedió al asfaltado de las pistas de aterrizaje entre otras obras de acondicionamiento.

Actividad primaria

- En septiembre, la **actividad agropecuaria** creció en 6,8 por ciento respecto a similar mes del año anterior, por la expansión del sub-sector agrícola (45,3 por ciento) que compensó con creces la caída del sub-sector pecuario (-11,4 por ciento). Fue determinante el incremento en la producción de uva (501,7 por ciento), que de esta manera inició la campaña 2014-2015; cabe señalar que este cultivo viene atravesando en los últimos años por un proceso continuo de incorporación de nuevas áreas.
- En el mes bajo análisis, la **actividad pesquera** registró un leve crecimiento de 0,1 por ciento respecto a análogo mes del año pasado. El mayor desembarque para congelado (40,5 por ciento) fue neutralizado por la caída en enlatado (-60,5 por ciento) y fresco (-85,8 por ciento). Se observó una recuperación de los desembarques en Paita, sobre todo de pota, especie que siguió mostrando irregularidad en su disponibilidad.
- La producción mensual de **hidrocarburos** se expandió en 4,1 por ciento interanual. Esto obedeció al incremento en la extracción de gas natural (50,9 por ciento) y petróleo (3,0 por ciento).

Otros indicadores de actividad económica

- En septiembre, la **actividad industrial** creció en 12,9 por ciento respecto de análogo mes del año anterior, merced a la expansión de la manufactura primaria (13,7 por ciento) y no primaria (8,2 por ciento). En el primer caso, incidió el repunte en la producción de derivados pesqueros (45,7 por ciento), mientras que el comportamiento positivo de la manufactura no primaria radicó en el incremento de la producción de arroz pilado (18,2 por ciento interanual), que, sin embargo, no fue suficiente para revertir el retroceso acumulado en lo que va del año (-37,9 por ciento).
- En el mes bajo análisis, los **despachos de cemento** decrecieron en 29,9 por ciento con relación a análogo período del año previo, siendo determinante la caída en la inversión del Gobierno Nacional y Gobierno Regional.
- El número de **arribos a establecimientos de hospedaje** se expandió en 7,6 por ciento interanual. Este resultado obedeció al aumento en el número de visitantes nacionales (6,9 por ciento) y extranjeros (18,0 por ciento).
- El **crédito** aumentó en 6,3 por ciento respecto a septiembre de 2013. El financiamiento a personas creció 8,9 por ciento, impulsado por la expansión del crédito de consumo e hipotecario (6,9 y 14,3 por ciento, respectivamente). Por otra parte, el financiamiento a empresas registró un crecimiento de 4,2 por ciento interanual.
- Por su parte, la **inversión pública** fue de S/.100 millones, resultando levemente mayor a la de similar mes del año pasado, debido a la expansión en el gasto de capital de los Gobiernos Locales (50,3 por ciento), que compensó con creces la menor inversión del Gobierno Nacional (-43,6 por ciento) y del Gobierno Regional (-44,4 por ciento).

CUADRO N° 1
OTROS INDICADORES DE ACTIVIDAD ECONÓMICA
 (Variación % respecto a similar mes del año anterior)

	Abr.14	May.14	Jun.14	Jul.14	Ago.14	Sep.14
Producción industrial 1/	↓ -13.8	↓ -22.8	↓ -11.0	↑ 5.3	↑ 35.1	↑ 12.9
Despachos de cemento 1/	↑ 13.4	↑ 8.9	↑ 9.3	↓ -22.3	↓ -23.5	↓ -29.9
Arribos a establecimientos de hospedaje	↑ 5.8	↓ -5.9	↓ -4.6	↓ -1.8	↓ -6.2	↑ 7.6
Crédito total 2/	↑ 4.8	↑ 4.1	↑ 4.7	↑ 6.6	↑ 5.3	↑ 6.3
Crédito de consumo 2/	↑ 3.5	↑ 11.2	↑ 8.5	↑ 6.6	↑ 9.5	↑ 6.9
Crédito hipotecario 2/	↑ 10.1	↑ 14.1	↑ 13.6	↑ 13.3	↑ 13.2	↑ 14.3
Inversión pública 1/	↓ -14.2	↑ 20.6	↓ -10.4	↓ -21.8	↓ -20.6	↑ 2.9

1/ En términos reales.

2/ En términos nominales.

I. ACTIVIDAD PRODUCTIVA

1. Actividad primaria

1.1 Sector agropecuario

- En septiembre, la actividad agropecuaria creció en 6,8 por ciento respecto a similar mes del año anterior, por la expansión del sub-sector agrícola (45,3 por ciento) que compensó con creces la caída del sub-sector pecuario (-19,0 por ciento). Fue determinante el incremento en la producción de uva (501,7 por ciento), que de esta manera inició la campaña 2014-2015 cuyo pico de producción sería en los meses de noviembre y diciembre; cabe señalar que este cultivo viene atravesando en los últimos años por un proceso continuo de incorporación de nuevas áreas.

CUADRO N° 2
SECTOR AGROPECUARIO 1/
(En toneladas)

Subsectores	Estructura Porcentual 2012 2/	SEPTIEMBRE			ENERO - SEPTIEMBRE		
		2013	2014	Var.%	2013	2014	Var.%
AGRÍCOLA	82.5			45.3			-16.9
Orientada al mercado externo y agroindustria 2/	32.0			63.5			-5.2
Algodón	1.2	315	854	171.1	5 702	9 836	72.5
Café	0.8	168	44	-73.8	2 303	2 168	-5.9
Frijol Caupí	2.7	6	82	1266.7	3 666	4 460	21.7
Mango	3.5	0	857	n.d.	289 706	251 343	-13.2
Maíz Amarillo Duro	4.6	2 033	1 432	-29.6	37 372	39 411	5.5
Plátano	8.1	16 291	18 294	12.3	206 761	184 483	-10.8
Vid	7.8	900	5 415	501.7	8 017	8 419	5.0
Palta	0.3	2	68	3300.0	1 366	3 805	178.6
Cacao	0.2	0	24	n.d.	350	1 140	225.7
Páprika	1.4	1 714	1 154	-32.7	1 948	1 457	-25.2
Piquillo	1.5	3 570	4 596	28.7	11 398	5 415	-52.5
Orientada al mercado interno 2/	50.5			28.5			-27.8
Arroz	41.3	0	880	n.d.	456 121	284 579	-37.6
Arveja G/S	0.6	1 975	1 746	-11.6	4 495	3 470	-22.8
Camote	0.5	50	248	396.0	12 503	6 540	-47.7
Cebolla	0.4	0	72	n.d.	3 611	3 757	4.0
Frijol G/S	0.4	711	467	-34.3	3 158	1 980	-37.3
Limón	4.6	6 237	9 835	57.7	92 878	108 729	17.1
Maíz Amiláceo	1.2	2 545	2 474	-2.8	15 970	12 360	-22.6
Papa	0.7	1 131	3 789	235.0	16 723	15 220	-9.0
Trigo	0.7	3 043	4 383	44.0	9 604	8 440	-12.1
Yuca	0.2	651	1 311	101.4	6 183	5 324	-13.9
PECUARIO	17.5			-19.0			-10.5
Carne de Ave 3/	6.8	2 701	2 052	-24.0	20 762	18 069	-13.0
Huevo	1.2	717	256	-64.3	5 725	2 794	-51.2
Carne de vacuno 3/	3.4	558	564	1.0	5 347	5 733	7.2
Leche	3.2	2 849	2 831	-0.6	39 510	41 622	5.3
Carne de Ovino 3/	0.5	130	87	-33.1	1 425	914	-35.8
Carne de Porcino 3/	1.8	456	397	-12.9	4 934	4 484	-9.1
Carne de Caprino 3/	0.5	154	148	-3.7	1 691	1 522	-10.0
SECTOR AGROPECUARIO	100.00			6.8			-14.7

1/ Cifras preliminares

2/ A precios de 2007

3/ Peso neto

Fuente: Ministerio de Agricultura y Riego

Elaboración: BCRP, Sucursal Piura. Departamento de Estudios Económicos



- En los primeros nueve meses del año, el sector agropecuario se contrajo en 14,7 puntos porcentuales, debido a la caída en la producción agrícola (-16,9 por ciento) y pecuaria (-10,5 por ciento). Influyó, en especial, la menor producción de arroz, que aportó a dicha caída con 9,0 puntos porcentuales, afectado por restricciones hídricas a inicios del año que conllevaron a una menor siembra de este cereal.
- En lo que va de la campaña agrícola 2014-2015, se instalaron un total de 23,7 miles de hectáreas de los principales cultivos transitorios lo que supuso una disminución del 14,0 por ciento respecto de similar período de la campaña anterior. Esto se explica por la menor ejecución de maíz amarillo duro (-60,9 por ciento) y frijol caupí (-42,9 por ciento), merced a que los agricultores se centraron en la instalación de arroz, cuyas siembras se expandieron en 10,5 por ciento pero sin compensar plenamente la caída de los dos primeros cultivos. Dentro de las condiciones de inicio de la campaña agrícola, cabe destacar que, hacia fines del mes de septiembre, el reservorio de Poechos mostraba una disponibilidad de agua de 357,7 millones de m³, equivalentes al 71,5 por ciento de su capacidad efectiva y a 12,8 por ciento más que el volumen de análogo mes del año pasado.

CUADRO N° 3
SUPERFICIE SEMBRADA
(Hectáreas)

CULTIVO	Campaña Agrícola ^{2/}		Variación	
	2012/2013	2013/2014	Absoluta	Porcentual
CULTIVOS TRANSITORIOS	27 545	23 680	-3 865	-14.0
Algodón	0	0	0	n.d.
Arroz	17 542	19 385	1 843	10.5
Frijol Caupí	1 302	744	- 558	-42.9
Frijol G/S	0	0	0	n.d.
Maíz Amarillo Duro	7 999	3 127	-4 872	-60.9
Maíz Amiláceo	0	0	0	n.d.
Papa	584	286	- 298	-51.0
Trigo	2	0	- 2	-100.0
Yuca	116	138	22	19.0
Total	27 545	23 680	-3 865	-14.0

1/ Cifras preliminares

2/ De agosto a septiembre

FUENTE: MINAGRI

1.2 Sector pesca

- En septiembre, la actividad pesquera registró un leve crecimiento de 0,1 por ciento respecto a similar mes del año pasado. El mayor desembarque para congelado (40,5 por ciento) fue neutralizado por la caída en enlatado (-60,5 por ciento) y fresco (-85,8 por ciento).
- Se observó una recuperación de los desembarques en Paita, sobre todo de pota, especie que siguió mostrando irregularidad en su disponibilidad. En Sechura hubo especies como bonito y caballa, sobre todo desde la última semana del mes bajo análisis. Cabe señalar que partir del 28 de agosto está vigente una veda reproductiva de merluza (R.M.N° 290-2014).
- El Ministerio de la Producción acentuó el control de los permisos de pesca que tienen las embarcaciones y de las tallas de las especies desembarcadas, pues en el mar se observa una importante presencia de ejemplares juveniles.
- No hubo desembarque de anchoveta para elaboración de harina, pues el 10 de agosto culminó la primera temporada de esta especie.
- En los nueve primeros meses, el sector pesquero creció en 1,9 por ciento, impulsado por el dinamismo de la extracción para congelado (7,3 por ciento) y harina (373,2 por ciento).

CUADRO N° 4
SECTOR PESCA 1/
(En toneladas)

DESTINO	SETIEMBRE			ENERO - SETIEMBRE		
	2013	2014	Var % 1/	2013	2014	Var % 1/
Consumo Humano Directo			0.1			1.1
Congelado	34 193	48 053	40.5	385 555	413 825	7.3
Enlatado	1 276	504	- 60.5	9 252	5 940	- 35.8
Fresco 2/	21 110	3 000	- 85.8	123 234	95 533	- 22.5
Curado2/	150	100	- 33.3	1 350	900	- 33.3
Consumo Industrial			n.d.			373.2
Harina	0	0	n.d.	8 238	38 984	373.2
TOTAL			0.1			1.9

1/ A precios de 2007. Cifras preliminares.

2/ Información estimada en base a la proporcionada por la Gerencia Regional de la Producción - Piura

Fuente: Ministerio de la Producción

Elaboración: BCRP Sucursal Piura. Departamento de Estudios Económicos

1.3. Sector hidrocarburos

- En septiembre, la producción de hidrocarburos se expandió en 4,1 por ciento respecto a análogo mes del año pasado. Esto obedeció al incremento en la extracción de gas natural (50,9 por ciento) y petróleo (3,0 por ciento). En lo que va del año, el sector creció en 3,5 por ciento debido al repunte en la producción de gas natural (39,8 por ciento) y petróleo (2,7 por ciento).

CUADRO N° 5
PRODUCCIÓN DE HIDROCARBUROS

	Septiembre			Enero - Septiembre		
	2013	2014	Var.%	2013	2014	Var.%
GAS NATURAL(miles de p3)	782 055	1 180 075	50.9	6 800 806	9 508 778	39.8
GMP	156 982	260 085	65.7	1 432 111	2 044 387	42.8
P. Monterrico	42 253	58 595	38.7	259 330	456 586	76.1
Sapet	88 713	75 833	-14.5	799 158	759 630	-4.9
Petrobras	188 808	417 918	121.3	1 841 669	2 772 204	50.5
Olympic	175 491	157 292	-10.4	1 612 155	1 952 158	21.1
Savia	129 808	210 352	62.0	856 383	1 523 814	77.9
PETROLEO CRUDO (barriles)	1 048 442	1 079 501	3.0	9 525 275	9 780 023	2.7
Petrobras	289 230	315 747	9.2	3 298 580	2 838 200	-14.0
P. Monterrico	16 564	13 808	-16.6	147 388	133 727	-9.3
Interoil	75 049	68 007	-9.4	727 882	582 815	-19.9
Unipetro	6 186	5 791	-6.4	56 090	53 986	-3.8
Sapet	111 777	106 991	-4.3	935 592	981 406	4.9
Olympic	181 478	178 101	-1.9	1 246 376	1 795 072	44.0
GMP	45 305	58 942	30.1	375 780	465 896	24.0
Savia (ex Petrotech)	322 853	332 114	2.9	2 737 587	2 928 921	7.0
TOTAL 1/			4.1			3.5

1/ Variación porcentual en terminos reales a precios de 2007

FUENTE: PERUPETRO

ELABORACIÓN: BCRP Sucursal Piura. Departamento de Estudios Económicos

2. Otros indicadores sectoriales

2.1 Sector manufactura

- En septiembre, la actividad industrial creció en 12,9 por ciento respecto de análogo mes del año anterior, merced a la expansión de la manufactura primaria (13,7 por ciento) y no primaria (8,2 por ciento). En el primer caso, incidió el repunte en la producción de derivados pesqueros (45,7 por ciento) motivado por la mayor disponibilidad de materia prima (pota) para el procesamiento de pescado congelado, el cual se expandió en 48,9 por ciento.
- El comportamiento positivo de la manufactura no primaria radicó en el incremento de la producción de arroz pilado (18,2 por ciento interanual), que, sin embargo, no fue suficiente para revertir el retroceso acumulado en lo que va del año (-37,9 por ciento) merced a la contracción en las siembras de este cereal. De otro lado, se mantuvo el desempeño negativo de la rama de hilados de algodón (-19,1 por ciento) afectada por diversos factores tales como el incremento del precio de la materia prima, el debilitamiento del mercado interno y externo y la competencia de hilados provenientes de China e India en el ámbito doméstico e internacional.

CUADRO N° 6
SECTOR MANUFACTURA 1/
(Variación % real respecto a similar periodo del año anterior)

Ramas de actividad	Estructura porcentual 2012 2/	SEPTIEMBRE	ENERO - SEPTIEMBRE
		Var. %	Var. %
MANUFACTURA PRIMARIA	94.9	13.7	3.1
Derivados pesqueros	52.5	45.7	3.0
Derivados de petróleo	40.6	-15.3	3.2
Oleína	1.8	-11.1	14.3
MANUFACTURA NO PRIMARIA	5.1	8.2	-29.8
Arroz pilado	1.4	18.2	-37.9
Jugos de fruta	0.1	-50.0	72.5
Harina de trigo	1.7	-1.2	1.5
Hilados de algodón	1.7	-19.1	-24.4
Aceite esencial de limón	0.0	-86.7	0.0
Cáscara deshidratada de limón	0.2	101.2	0.0
SECTOR MANUFACTURA	100.0	12.9	-1.4

1/ Cifras preliminares.

2/ A precios de 1994.

Fuente: Empresas Industriales, PRODUCE, MINAGRI y PETROPERÚ

- En los primeros nueve meses del año, el sector manufacturero decreció 1,4 por ciento en relación con análogo período del año previo, merced principalmente a la caída en la producción de arroz pilado (-37,9 por ciento) e hilados de algodón (-24,4 por ciento). El factor determinante en los dos casos fue la menor disponibilidad de materia prima y además, en el caso de los hilados, la contracción de la demanda.

GRÁFICO N° 1
CRECIMIENTO DE LA MANUFACTURA NO PRIMARIA
 (Variación % real respecto a similar mes del año anterior)

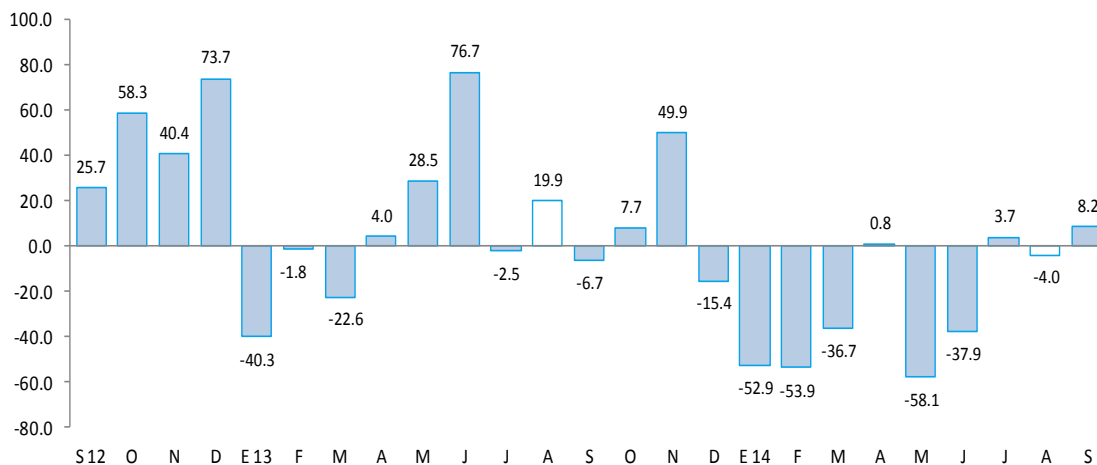

Fuente: BCRP, Sucursal Piura en base a información de MINAGRI, PETROPERU, PRODUCE y empresas.

2.2 Sector construcción

- En el mes bajo análisis, los despachos de cemento decrecieron en 29,9 por ciento con relación a análogo período del año previo, siendo determinante la caída en la inversión del Gobierno Nacional y Gobierno Regional. La caída en el período enero-septiembre fue de 1,6 por ciento.

GRÁFICO N° 2
CRECIMIENTO DE LOS DESPACHOS DE CEMENTO
 (Variación % real respecto a similar mes del año anterior)

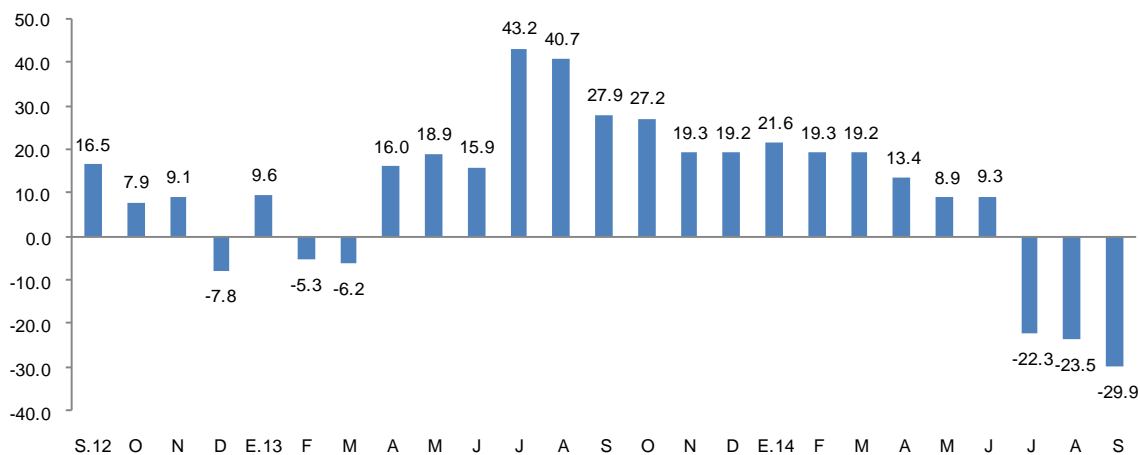

FUENTE: BCRP Sucursal Piura en base a información de Cementos Pacasmayo S.A.A

2.3 Arribos a los establecimientos de hospedaje

- En septiembre, el número de arribos a establecimientos de hospedaje se expandió en 7,6 por ciento respecto de similar mes del año anterior. Este resultado obedeció al aumento en el número de visitantes nacionales (6,9 por ciento) y extranjeros (18,0 por ciento). En lo que va del año, el número de arribos retrocedió en 1,0 por ciento.

GRÁFICO N° 3
CRECIMIENTO DE ARRIBOS A ESTABLECIMIENTOS DE HOSPEDAJE
(Variación %)

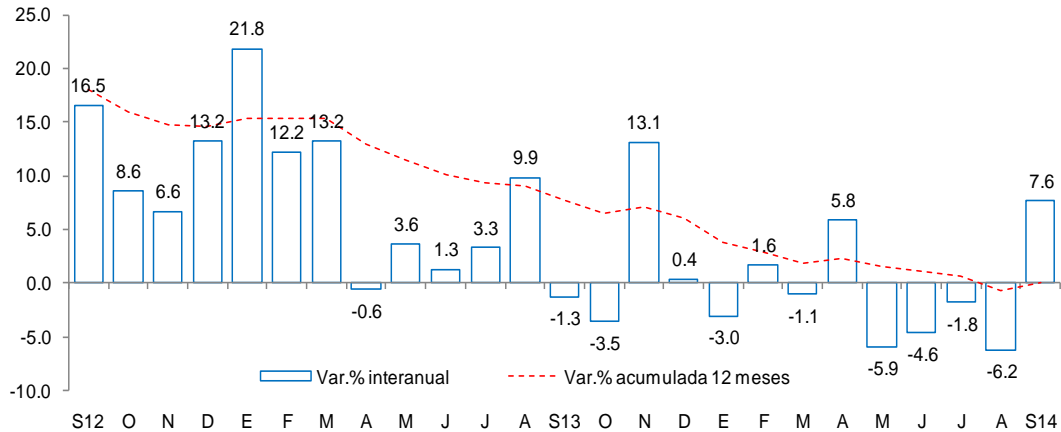

Fuente: Encuesta Mensual a Establecimientos de Hospedaje Temporal- MINCETUR

II. SECTOR EXTERNO

1. Exportaciones

- En septiembre, las exportaciones de Piura totalizaron US\$ 213 millones; es decir, 11,5 por ciento más respecto a igual mes del año pasado. La variación fue de 20,1 por ciento en las exportaciones tradicionales y de 2,9 por ciento en las no tradicionales.
- En el caso de los productos tradicionales (US\$114 millones), el aumento se debió a los mayores envíos de petróleo y derivados (19,1 por ciento) y café (598,6 por ciento), que contrarrestaron las menores ventas de oleína (-58,5 por ciento) y harina de pescado (-57,2 por ciento).
- En cuanto a los productos no tradicionales (US\$ 99 millones), el incremento respondió a los mayores embarques de conservas de pescado (66,7 por ciento), bananas (35,3 por ciento), pimientos preparados (29,0 por ciento), cortezas de limón (206,3 por ciento) y uvas (1 906,9 por ciento), que contrarrestaron las menores ventas de fosfatos naturales (-26,0 por ciento), pota (-17,7 por ciento), conchas de abanico (-25,2 por ciento), pescado congelado (-37,1 por ciento), hilados (-19,9 por ciento), aceite esencial de limón (-71,9 por ciento) y etanol (-92,5 por ciento).
- En los nueve primeros meses del año, las exportaciones de Piura ascendieron a US\$ 2 181 millones lo que significó un crecimiento de 8,3 por ciento. Los principales países de destino fueron Estados Unidos (35,2 por ciento), China (7,0 por ciento), Panamá y Chile (5,7 por ciento cada uno), Países Bajos (5,0 por ciento), Brasil (4,7 por ciento) y España (3,7 por ciento).

CUADRO N° 7
EXPORTACIONES POR GRUPO DE PRODUCTOS 1/
 (Valor FOB en millones de US\$)

	Estructura % 2013	SEPTIEMBRE			ENERO-SEPTIEMBRE		
		2013	2014	Var %	2013	2014	Var %
PRODUCTOS TRADICIONALES	44.6%	95	114	20.1	951	1 063	11.8
Pesquero	3.9%	9	4	-58.3	77	92	19.4
Agropecuario	0.5%	2	12	552.2	8	40	389.7
Minería	1.2%	2	0	-100.0	33	2	-94.8
Petróleo y derivados	39.0%	82	98	19.1	833	929	11.6
PRODUCTOS NO TRADICIONALES	55.4%	96	99	2.9	1 064	1 118	5.1
Agropecuario	17.1%	15	22	49.6	249	291	16.8
Pesquero	19.4%	50	53	5.6	423	510	20.6
Textil	0.7%	2	2	-18.1	14	14	-6.4
Maderas y Papeles	0.0%	0	0	11.7	0	0	70.6
Químico	2.9%	2	1	-31.5	60	46	-23.3
Minería No Metálica	14.8%	28	21	-23.5	305	250	-18.3
Sidero-Metalúrgico	0.0%	0	0	-35.7	0	0	-57.7
Metal-Mecánico	0.4%	0	0	31.7	11	7	-37.2
Resto de No Tradicionales	0.0%	0	0	-20.9	0	1	106.1
TOTAL EXPORTACIONES	100.0%	191	213	11.5	2 014	2 181	8.3

1/ Cifras preliminares

Fuente: SUNAT

Elaboración: BCRP Sucursal Piura. Departamento de Estudios Económicos

III. ASPECTOS LABORALES

1. Empleo

- En septiembre, el empleo en la ciudad de Piura, en empresas privadas formales de 10 a más trabajadores, presentó una significativa caída del 7,6 por ciento con relación a análogo mes del año anterior. Este comportamiento se debió a la menor contratación de trabajadores en los sectores manufacturero (-49,6 por ciento), extractivo (-12,6 por ciento) y comercio (-5,1 por ciento).

CUADRO N° 8
CIUDAD DE PIURA: ÍNDICE MENSUAL DE EMPLEO EN EMPRESAS PRIVADAS FORMALES DE 10 Y MÁS
TRABAJADORES POR RAMA DE ACTIVIDAD ECONÓMICA 1/

Sectores	Septiembre			Enero - Septiembre		
	2013	2014	Var.%	2013	2014	Var.%
Extractiva 2/	89.4	78.1	-12.6	69.9	68.6	-2.0
Industria manufacturera	102.0	51.4	-49.6	67.3	52.6	-21.8
Comercio	135.0	128.1	-5.1	135.5	132.0	-2.6
Transporte, almacenes y comunicaciones	119.2	125.5	5.3	124.4	119.6	-3.8
Servicios 3/	117.5	137.2	16.8	111.8	128.1	14.6
Total	114.2	105.5	-7.6	98.7	98.8	0.1

Nota: La información corresponde al primer día de cada mes.

1/ Cifras preliminares.

2/ Conformada por las subramas agricultura, pesca y minería.

3/ Conformada por las subramas servicios prestados a empresas, restaurantes y hoteles, establecimientos financieros, enseñanza, servicios sociales y comunales; y electricidad, gas y agua.

Fuente: MTPE - Encuesta Nacional de Variación del Empleo (ENVME)

Elaboración: BCRP, Sucursal Piura. Departamento de Estudios Económicos.

GRÁFICO N° 4
CIUDAD DE PIURA: EMPLEO FORMAL URBANO EN EMPRESAS DE 10 Y MÁS TRABAJADORES
 (Variación % respecto a similar mes del año anterior)

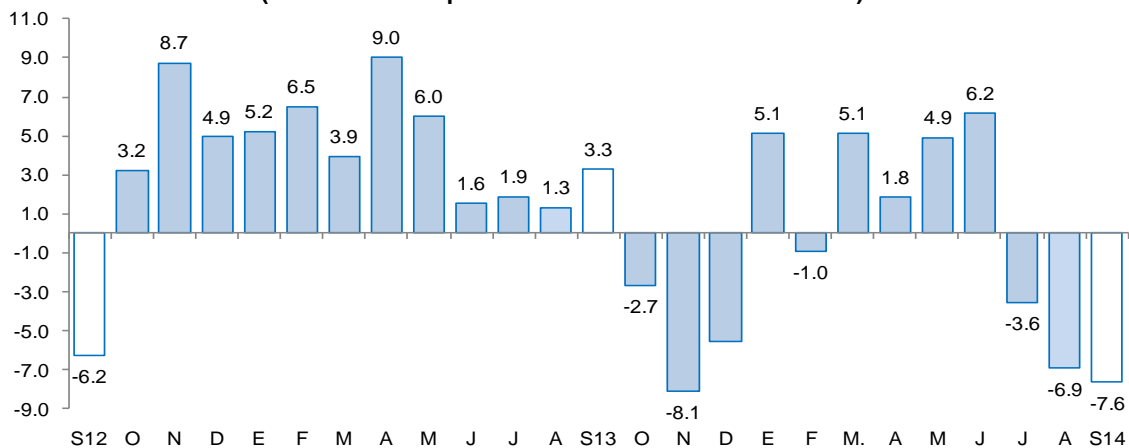

Fuente: Ministerio de Trabajo y Promoción del Empleo

IV. CRÉDITO Y DEPÓSITOS

1. Créditos

- En septiembre, el crédito registró un aumento de 6,3 por ciento interanual, el cual significó un ritmo de crecimiento menor al registrado en similar mes de 2013 (9,3 por ciento).
- Según tipo de moneda, el crédito en moneda nacional creció en 7,2 por ciento interanual, en tanto que el crédito en moneda extranjera aumentó 2,9 por ciento. El 79,5 por ciento del crédito total fue otorgado en moneda nacional.

CUADRO N° 9
CRÉDITO
 (Saldos en millones de nuevos soles)

	A SETIEMBRE			
	2013	2014	Estruc.% 2014	Var.Nom. 2014/2013
Banco de la Nación 1/	148	156	2.8	5.2
Agrobanco 2/	30	53	1.0	78.2
Banca Múltiple	3,363	3,562	64.4	5.9
Instituciones no Bancarias	1,665	1,763	31.9	5.9
Cajas Municipales	1,070	1,087	19.6	1.6
Edpymes	107	109	2.0	1.7
Empresas Financieras	488	567	10.2	16.3
Total	5,206	5,534	100.0	6.3
A empresas	2,866	2,985	53.9	4.2
Corporativo, Gran y Mediana:	1,425	1,519	27.4	6.6
Pequeñas Empresas	856	870	8.0	1.7
Microempresa	586	596	1.6	1.7
A personas	2,340	2,549	46.1	8.9
Consumo	1,705	1,822	32.9	6.9
Hipotecario	636	727	9.4	14.3
En M/N	4,103	4,399	79.5	7.2
En M/E	1,103	1,135	20.5	2.9

1/ Considera sólo los créditos de consumo e hipotecario.

2/ No considera los créditos a las demás empresas del sistema financiero.

Fuente: SBS y AFP.

Elaboración: BCRP.

- Por tipo de institución, el crédito otorgado por la banca múltiple, que concentra el 64,4 por ciento del total, mostró un crecimiento de 5,9 por ciento. El crédito otorgado por Agrobanco mostró la mayor expansión (78,2 por ciento interanual), aunque desde una base reducida; de otro lado, las colocaciones de las entidades no bancarias aumentaron en 5,9 por ciento, con las cajas municipales mostrando un bajo dinamismo (1,6 por ciento interanual).

GRÁFICO Nº 5
CRECIMIENTO DEL CREDITO 1/
(Variación % respecto a similar mes del año anterior)

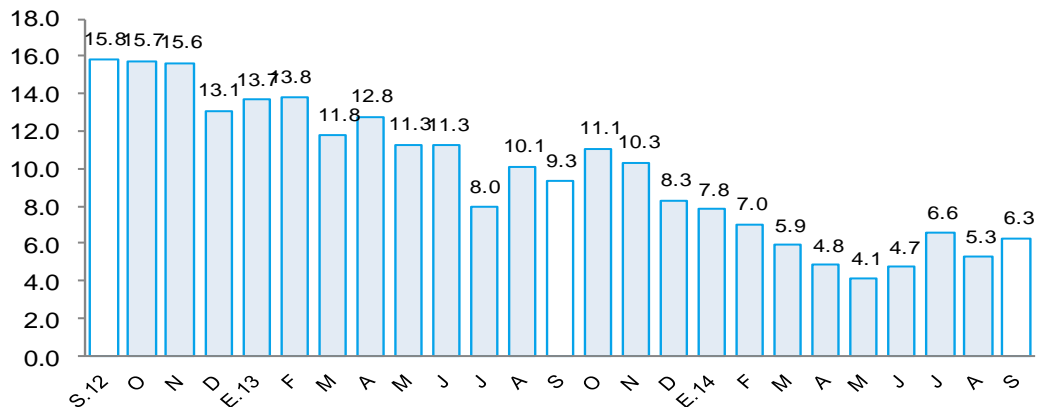

Fuente: Superintendencia de Banca, Seguros y AFP.

- En cuanto al tipo de crédito, el financiamiento a personas creció 8,9 por ciento, impulsado por la expansión del crédito de consumo e hipotecario (6,9 y 14,3 por ciento, respectivamente). Por otra parte, el financiamiento a empresas registró un crecimiento de 4,2 por ciento interanual, explicado por la expansión del crédito corporativo, gran y mediana empresa (6,6 por ciento), mientras que el destinado a la pequeña y microempresa creció en 1,7 por ciento.

GRÁFICO Nº 6
PIURA: EVOLUCIÓN DEL TIPO DE CRÉDITO
(Variación % respecto a similar mes del año anterior)

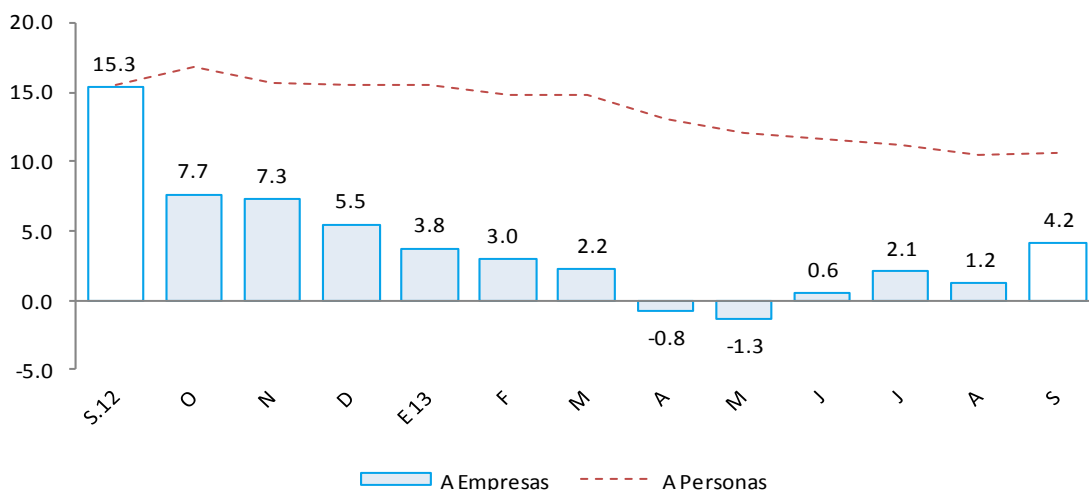

- La tasa de morosidad registrada en agosto fue de 5,9 por ciento, 0,9 de punto porcentual más respecto al mismo mes de 2013. La morosidad de las cajas municipales fue de 7,5 por ciento; de la banca múltiple, 5,8 por ciento; de las Edpymes, 5,3 por ciento; de la empresas financieras, 5,8 por ciento; de Agrobanco 1,7 por ciento y del Banco de la Nación, 1,6 por ciento.

GRÁFICO Nº 7
TASA DE MOROSIDAD
(En porcentaje)

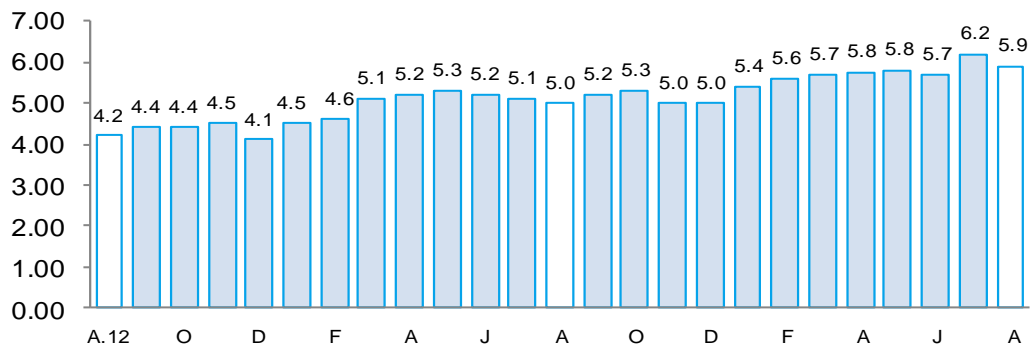

Fuente: Superintendencia de Banca y Seguros-SBS
Elaboración: BCRP, Sucursal Piura – Departamento de Estudios Económicos

2. Depósitos

- En septiembre, los depósitos en las instituciones financieras aumentaron en 10,1 por ciento interanual.
- Por tipo de moneda, los depósitos en soles crecieron 12,3 por ciento interanual, mientras que los depósitos en moneda extranjera lo hicieron en 4,2 por ciento. La tasa de dolarización de los depósitos fue de 26,4 por ciento, inferior en 1,5 puntos porcentuales a la tasa registrada en similar mes del pasado año.

CUADRO Nº 10
DEPÓSITOS
(SalDOS en millones de nuevos soles)

	A SETIEMBRE			
	2013	2014	Estruc.% 2014	Var.Nom. 2014/2013
Banco de la Nación	354	402	11.7	13.5
Banca Múltiple	1 553	1 721	50.3	10.8
Instituciones no Bancarias	1 201	1 297	37.9	8.1
Cajas Municipales	1 191	1 285	37.6	8.0
Empresas Financieras	10	12	0.3	21.0
Total	3 108	3 420	100.0	10.1
Depósitos a la vista	849	894	26.1	5.3
Depósitos de ahorro	863	1 027	30.0	19.1
Depósitos a plazos	1 396	1 499	43.8	7.4
En M/N	2 240	2 516	73.6	12.3
En M/E	868	904	26.4	4.2

Fuente: SBS y AFP.
Elaboración: BCRP.

- Según tipo de depósito, los depósitos a plazo, que representan el 43,8 del total, mostraron un crecimiento interanual de 7,4 por ciento, mientras que los ahorros corrientes y los depósitos a la vista crecieron en 19,1 y 5,3 por ciento, respectivamente.
- Por tipo de instituciones, las captaciones de la banca múltiple, que concentran el 50,3 del total, aumentaron en 10,8 por ciento interanual, en tanto que los depósitos en las instituciones no bancarias se incrementaron en 8,1 por ciento. El comportamiento de las

instituciones no bancarias reflejó, principalmente, el desempeño de los depósitos en las cajas municipales (8,0 por ciento interanual), en línea con su mayor peso relativo.

GRÁFICO Nº 8
CRECIMIENTO DE LOS DEPÓSITOS 1/
(Variación % respecto a similar mes del año anterior)

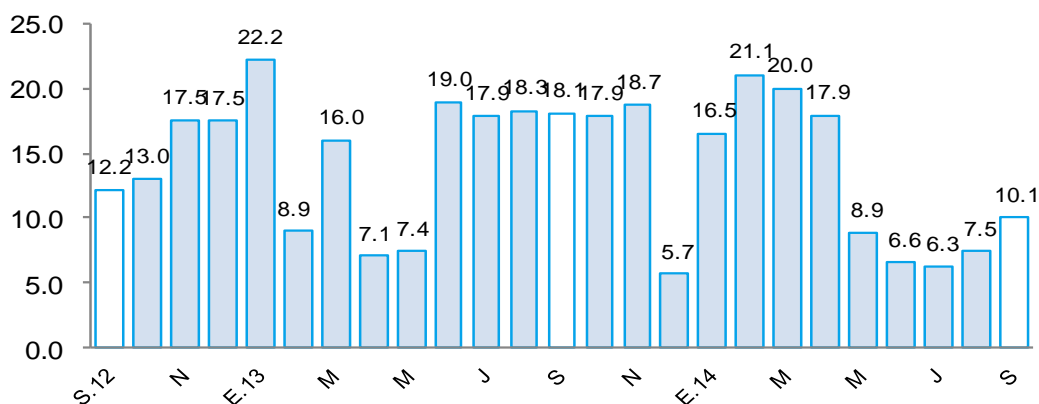

1/ Comprende banca múltiple, cajas municipales, cajas rurales y financieras. Por falta de disponibilidad de series de depósitos del Banco de la Nación no se considera en el presente gráfico.

Fuente: Superintendencia de Banca, Seguros y AFP.

V. GASTO PÚBLICO NO FINANCIERO

1. Gasto corriente no financiero

- En septiembre, el gasto público corriente no financiero bordeó los S/.194 millones y creció 17,0 por ciento interanual, en términos reales, debido al mayor gasto en los tres niveles de gobierno, particularmente concentrado en pagos al personal y pensiones y en compras de bienes y servicios. En el período enero - septiembre, el gasto público se expandió en 12,4 por ciento, por la expansión en el gasto de las tres instancias de gobierno.

CUADRO Nº 11
GASTO PÚBLICO 1/2
(Millones de nuevos soles)

	SETIEMBRE			ENERO - SETIEMBRE		
	2013	2014	Var.% real	2013	2014	Var.% real
Gobierno Nacional	53	66	21.2	514	601	13.9
Gobierno Regional	70	80	11.6	652	773	15.4
Gobiernos Locales	39	49	21.0	379	410	5.4
TOTAL	162	194	17.0	1,545	1,784	12.4

1/ Información actualizada al 30 de septiembre de 2014.

2/ Comprende el gasto en remuneraciones, pensiones, bienes y servicios.

Fuente: Ministerio de Economía y Finanzas.

Elaboración: BCRP, Sucursal Piura. Departamento de Estudios Económicos.

2. Gasto de capital

- En septiembre, la inversión pública total fue de S/.100 millones, resultando levemente mayor a la de similar mes del año pasado, debido a la expansión en el gasto de capital de los Gobiernos Locales (50,3 por ciento), que compensó con creces la menor inversión del Gobierno Nacional (-43,6 por ciento) y del Gobierno Regional (-44,4 por ciento). En lo que va del año, la inversión pública fue menor en 4,1 por ciento a la de similar período del año anterior, debido a la marcada disminución en la ejecución del Gobierno Regional (-45,8 por ciento).

CUADRO Nº 12
INVERSIÓN PÚBLICA 1/ 2/
(Millones de nuevos soles)

	SETIEMBRE			ENERO - SETIEMBRE		
	2013	2014	Var.% real	2013	2014	Var.% real
Gobierno Nacional	12	7	-43.6	107	198	80.5
Gobierno Regional	35	20	-44.4	287	160	-45.8
Gobiernos Locales	47	73	50.3	518	541	1.5
Inversión Pública	95	100	2.9	912	898	-4.1

1/ Información actualizada al 30 de septiembre de 2014.

2/ Comprende la adquisición de activos no financieros.

Fuente: Ministerio de Economía y Finanzas.

Elaboración: BCRP, Sucursal Piura. Departamento de Estudios Económicos.

GRÁFICO Nº 9
CRECIMIENTO DE LA INVERSIÓN PÚBLICA 1/
(Variación % real)

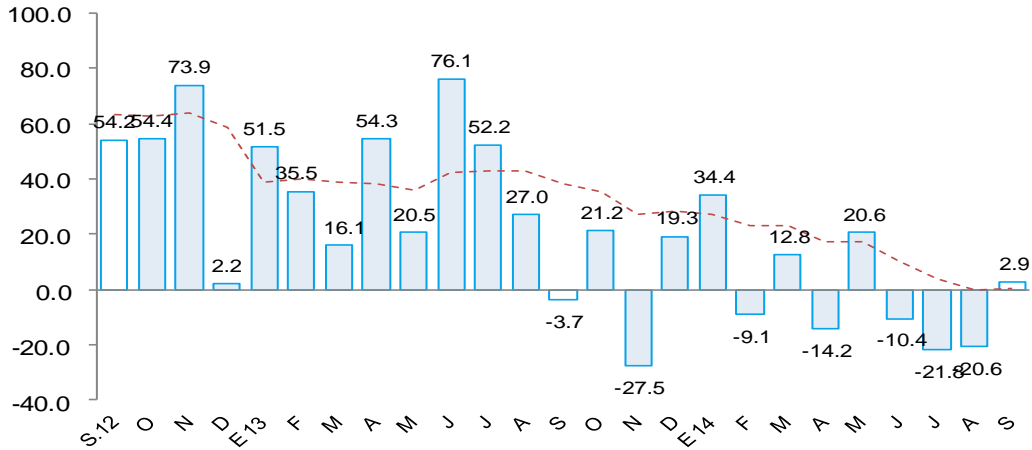

Fuente: Ministerio de Economía y Finanzas (MEF)

- En cuanto al avance de la inversión pública, lo ejecutado al mes de septiembre representa el 47,9 por ciento del Presupuesto Institucional Modificado (PIM). El Gobierno Regional registra un avance de 54,3 por ciento, seguido del Gobierno Nacional (49,8 por ciento) y de los Gobiernos Locales (45,7 por ciento).
- La menor inversión mensual del Gobierno Nacional (-43,6 por ciento) respondió básicamente al menor gasto en infraestructura agrícola (-90,0 por ciento) y en proyectos de agua y saneamiento (-84,0 por ciento). Las principales obras ejecutadas por esta instancia de gobierno en el mes bajo análisis fueron las siguientes: mejoramiento de la capacidad prestadora de servicios tributarios y de control en Piura (S/.1,4 millones), construcción del Puente Tondopa y accesos, construcción de pistas y veredas en la Universidad Nacional de Piura.
- De otro lado, la caída en la inversión del Gobierno Regional (-44,4 por ciento) obedeció a la menor ejecución en infraestructura agrícola (-76,9 por ciento), de agua y saneamiento (-56,3 por ciento), instalaciones educativas (-42,3 por ciento) e instalaciones médicas (-78,8 por ciento). En este último caso, cabe señalar que en septiembre del año pasado se realizó un importante desembolso de S/.2,8 millones en la construcción del Hospital Las Mercedes de Paíta. Entre las principales obras ejecutadas en el mes sobresalieron las siguientes: rehabilitación y mejoramiento de la carretera Sajinos – Ayabaca - Socchabamba (S/.2,8 millones), electrificación rural en Huancabamba (S/.0,8 millones) y mejoramiento de la Avenida Brasil en Sechura (S/.1,2 millones).



- Por último, la mayor inversión en los Gobiernos Locales (50,3 por ciento interanual) se orientó a infraestructura vial (20,3 por ciento respecto de septiembre del año previo), eléctrica (20,0 por ciento), agua y saneamiento (166,3 por ciento), instalaciones educativas (32,8 por ciento) e instalaciones médicas (900,0 por ciento).

VI. ANEXOS

ANEXO 1

PIURA: PRODUCCIÓN AGROPECUARIA 1/
(TM)

PRODUCTOS	2013				2014								
	SET	OCT	NOV	DIC	ENE	FEB	MAR	ABR	MAY	JUN	JUL	AGO	SET
AGRÍCOLA													
Algodón	315	84	12	0	0	0	0	0	0	228	3 753	5 001	854
Arroz	0	0	8 458	82 180	62 481	18 592	0	210	4 886	26 821	142 506	26 833	880
Arveja G/S	1 975	256	44	51	25	0	0	0	30	10	616	1 043	1 746
Café	168	0	9	1	1	0	1	20	53	568	809	672	44
Camote	50	210	87	3 406	742	315	29	48	101	4 105	711	241	248
Caña de azúcar	0	346	0	0	5 063	0	2 610	3 310	4 113	0	7 461	10 767	7 184
Cebada grano	29	0	0	0	0	0	0	0	0	0	63	109	205
Frijol Castilla	6	97	1 414	854	20	16	0	77	68	2 853	925	496	467
Frijo de Palo	0	0	0	2	0	0	0	0	0	0	0	0	0
Frijol G/S	711	259	17	0	0	0	0	77	258	342	337	499	467
Limón	6 237	5 693	6 910	10511	12360	12608	14578	15546	13708	10811	10439	8844	9835
Maíz Amarillo	2 033	3 150	1 330	27 978	5 085	859	618	31	382	15 585	10 730	7 667	1 432
Maíz Amiláceo	2 545	294	0	0	0	0	0	0	731	780	1 696	6 569	2 474
Mango	0	5 714	18 540	40 539	206 091	33 437	10 926	32	0	0	0	0	857
Papa	1 131	1 781	2 171	2 050	2 303	2 282	580	1 502	883	547	1 759	1 575	3 789
Papaya	157	138	94	134	129	99	100	73	92	90	99	115	104
Páprika	1 714	0	0	247	113	0	0	0	0	0	0	190	1 154
Piquillo	3 570	475	0	0	95	0	0	0	0	0	0	724	4 596
Plátano	16 291	17 755	18 535	16 694	20 637	20 397	20 457	20 021	21 932	21 077	20 732	20 903	17 294
Trigo	3 043	49	0	4	4	0	0	0	0	0	1 845	2 208	4 383
Vid	900	30 609	43 882	43 260	154	0	0	0	0	600	1 200	1 050	5 415
Yuca	651	1 556	1 523	2 697	154	218	115	197	1 646	867	631	185	1 311
PECUARIO													
Carne de ave ^{2/}	2 701	2 650	2 529	1 780	1 924	1 977	1 909	1 617	2 623	2 140	2 085	2 107	2 052
Carne de caprino ^{2/}	154	133	119	127	85	105	179	106	107	115	200	110	148
Carne de ovino ^{2/}	130	126	112	94	85	91	152	104	104	111	128	106	87
Carne de porcino ^{2/}	456	377	406	441	324	229	485	301	328	361	620	268	397
Carne de vacuno ^{2/}	558	631	663	704	430	499	668	455	461	1 646	672	426	564
Huevos	717	685	256	237	208	229	517	275	387	301	252	326	256
Leche	2 849	2 611	2 374	3 086	2 549	2 934	3 294	3 551	6 301	5 525	5 013	3 844	2 831

1/ Cifras preliminares

2/ Peso neto

FUENTE: MINAGRI

ELABORACIÓN: BCRP SUCURSAL PIURA. Departamento de Estudios Económicos



ANEXO 2

PIURA: PRODUCCIÓN PESQUERA 1/
(T.M.B)

	2 013				2 014									
	SET	OCT	NOV	DIC	ENE	FEB	MAR	ABR	MAY	JUN	JUL	AGO	SET	
CHD 2/	56 879	54 876	52 308	52 571	48 436	62 591	104 180	38 748	50 253	47 413	53 935	58 985	51 657	CHD 2/
1. Fresco	21 110	18 000	18 000	18 000	10 991	3 448	47 664	12 242	8 180	2 891	4 117	3 000	3 000	1. Fresco
2. Congelado	34 193	34 759	31 419	32 962	35 407	58 529	55 541	26 154	41 415	44 158	49 323	55 245	48 053	2. Congelado
3. Enlatado	1 276	1 817	2 589	1 309	1 938	514	875	252	558	264	395	640	504	3. Enlatado
4. Curado	300	300	300	300	100	100	100	100	100	100	100	100	100	4. Curado
CHI 3/	0	0	10 990	5 878	2 345	0	0	0	5 629	19 358	11 652	0	0	CHI 3/
Harina	0	0	10 990	5 878	2 345	0	0	0	5 629	19 358	11 652	0	0	Harina
Otras especies	0	0	0	0	0	0	0	0	0	0	0	0	0	Otras especies

1/ Cifras preliminares

2/ Consumo Humano Directo

3/ Consumo Humano Indirecto

FUENTE: Ministerio de la Producción

ELABORACIÓN: BCRP, Sucursal Piura. Departamento de Estudios Económicos

ANEXO 3

PIURA: PRODUCCIÓN HIDROCARBUROS 1/
(Barriles)

PRODUCTOS	2 013				2 014								
	SET	OCT	NOV	DIC	ENE	FEB	MAR	ABR	MAY	JUN	JUL	AGO	SET
PETRÓLEO	LOTES												
Costa	725 589	709 590	755 633	814 556	804 680	706 311	805 504	772 026	764 460	753 553	742 791	754 390	747 387
Petrobras	289 230	293 198	312 827	316 355	311 536	293 739	333 560	317 351	321 036	309 905	318 215	317 111	315 747
P. Monterrico (Ex -Vegsa)	16 564	16 771	16 280	17 081	16 075	14 158	15 810	15 010	14 849	14 781	14 694	14 542	13 808
Interoil	75 049	73 966	80 628	86 149	76 029	64 892	70 370	62 195	63 519	61 486	46 469	69 848	68 007
Unipetro	6 186	6 324	6 067	6 200	6 210	5 722	6 231	5 971	6 138	5 955	5 952	6 016	5 791
Sapet	111 777	110 422	105 792	110 546	110 291	101 369	112 964	108 338	109 027	106 400	113 739	112 287	106 991
Olympic	181 478	158 441	180 186	220 069	234 971	185 497	219 635	211 912	202 740	204 316	189 534	168 366	178 101
GMP	45 305	50 468	53 853	58 156	49 568	40 934	46 934	51 249	47 151	50 710	54 188	66 220	58 942
Zócalo	322 853	328 011	320 575	343 294	319 221	270 203	356 314	339 006	337 776	321 738	334 645	317 904	332 114
Savia	322 853	328 011	320 575	343 294	319 221	270 203	356 314	339 006	337 776	321 738	334 645	317 904	332 114
TOTAL PETRÓLEO	1 048 442	1 037 601	1 076 208	1 157 850	1 123 901	976 514	1 161 818	1 111 032	1 102 236	1 075 291	1 077 436	1 072 294	1 079 501
GAS	LOTES												
Costa	652 247	716 763	685 355	740 919	754 582	725 596	887 287	881 729	783 887	792 905	1 051 170	1 138 085	969 723
GMP	156 982	186 615	202 517	207 969	195 626	154 620	202 518	200 359	222 570	234 647	265 330	308 632	260 085
P. Monterrico	42 253	47 246	48 502	38 817	49 223	45 987	50 211	45 863	47 350	46 125	52 584	60 648	58 595
Sapet	88 713	83 463	47 484	99 276	79 232	71 843	73 696	63 882	93 995	91 395	98 124	111 630	75 833
Petrobras	188 808	188 163	191 452	190 557	227 860	224 977	252 775	243 059	250 174	249 845	445 796	459 800	417 918
Olympic	175 491	211 276	195 400	204 300	202 641	228 169	308 087	328 566	169 798	170 893	189 336	197 375	157 292
Zócalo	129 808	113 407	193 699	141 942	231 206	109 541	162 975	123 131	102 347	82 175	251 698	250 389	210 352
Savia (Petrotech)	129 808	113 407	193 699	141 942	231 206	109 541	162 975	123 131	102 347	82 175	251 698	250 389	210 352
TOTAL GAS	782 055	830 170	879 054	882 861	985 788	835 137	1 050 262	1 004 860	886 234	875 080	1 302 868	1 388 474	1 180 075

1/Cifras Preliminares

FUENTE : PERÚPETRO

ELABORACIÓN: BCRP Sucursal Piura. Departamento de Estudios Económicos



ANEXO 4

PIURA: PRODUCCIÓN MANUFACTURERA 1/
(Índice de volumen físico : 1998 = 100)

DESCRIPCIÓN	2013				2014									DESCRIPCIÓN
	SET	OCT	NOV	DIC	ENE	FEB	MAR	ABR	MAY	JUN	JUL	AGO	SET	
Manufactura Primaria	202.6	217.2	172.8	206.5	245.1	282.1	148.9	205.9	230.9	288.5	286.6	293.8	230.3	Manufactura Primaria
Harina de pescado	0.0	0.0	12.1	6.8	2.9	0.0	0.0	0.0	6.0	22.5	0.0	0.0	0.0	Harina de pescado
Conserva de pescado	86.4	88.2	134.3	88.3	145.9	36.7	55.3	10.0	41.4	24.8	30.9	46.7	38.6	Conserva de pescado
Aceite de pescado	0.0	0.0	12.6	6.9	4.2	0.0	0.0	0.0	4.7	17.8	0.0	0.0	0.0	Aceite de pescado
Pescado congelado	612.0	596.8	498.0	558.3	625.8	1 050.1	1 208.9	479.5	781.6	809.6	815.6	1 247.0	911.3	Pescado congelado
Oleína	133.7	223.0	230.4	280.8	224.1	223.8	224.0	180.2	142.4	76.9	155.5	81.7	118.9	Oleína
GLP	149.5	0.0	22.0	170.4	180.8	139.2	158.4	143.1	148.8	140.6	146.8	150.7	129.3	GLP
Gasolinas	144.1	113.4	94.7	178.7	131.6	119.8	107.0	119.7	133.9	113.6	138.4	130.8	112.7	Gasolinas
Kerosene y Turbo	28.7	255.6	63.6	42.4	40.7	28.1	34.1	41.6	54.5	52.8	54.7	60.4	53.7	Kerosene y Turbo
Diesel y Fuel Oil	166.4	176.0	147.6	168.5	164.6	127.8	94.0	175.2	139.6	215.6	229.9	154.5	126.6	Diesel y Fuel Oil
Manufactura No Primaria	218.4	164.9	122.2	188.8	169.5	190.4	140.2	122.6	188.3	1 054.1	700.7	220.2	236.4	Manufactura No Primaria
Aceites comestibles	0.0	0.0	0.0	0.0	0.0	0.0	0.0	0.0	0.0	0.0	0.0	0.0	0.0	Aceites comestibles
Arroz pilado	476.0	276.2	192.0	236.5	270.2	360.2	263.0	222.4	80.7	10148.8	2307.4	466.5	562.6	Arroz pilado
Jugos de fruta	35.5	17.8	0.0	35.6	39.2	35.5	65.4	17.8	231.0	88.9	71.1	172.8	17.8	Jugos de fruta
Harina de trigo	130.9	138.7	84.9	125.3	111.1	102.8	106.9	127.0	128.3	122.5	104.4	136.3	129.3	Harina de trigo
Hilados de algodón	115.8	125.8	118.3	115.7	119.7	110.6	87.1	48.4	50.7	80.5	88.9	94.4	137.9	Hilados de algodón
Aceite esencial de limón	440.9	35.3	0.0	117.6	323.3	235.1	1 484.5	117.6	795.4	720.4	411.1	244.6	58.8	Aceite esencial de limón
Cáscara Desh. de limón	81.5	0.0	36.8	721.7	721.6	784.3	722.1	341.9	488.7	288.2	305.2	104.6	164.0	Cáscara Desh. de limón
TOTAL	203.4	214.5	170.2	206.3	196.3	276.5	265.5	201.4	228.7	315.1	307.8	278.4	229.6	TOTAL

1/ Cifras preliminares

FUENTE: ENCUESTA A EMPRESAS INDUSTRIALES

ELABORACIÓN: BCRP Sucursal Piura. Departamento de Estudios Económicos



ANEXO 5

**PIURA: PRODUCCIÓN MANUFACTURERA 1/
(Variación Porcentual)**

DESCRIPCIÓN	2013				2014									DESCRIPCIÓN
	SET	OCT	NOV	DIC	ENE	FEB	MAR	ABR	MAY	JUN	JUL	AGO	SET	
Manufactura Primaria	- 13.9	48.5	- 5.4	2.9	31.4	21.5	- 26.8	- 13.6	- 22.9	- 12.3	5.2	43.5	13.7	Manufactura Primaria
Harina de pescado	n.d.	n.d.	n.d.	- 66.4	- 54.5	n.d	n.d	n.d	n.d	562.2	n.d.	- 100.0	n.d.	Harina de pescado
Conserva de pescado	226.8	- 7.6	n.d.	66.6	126.1	- 24.1	- 5.3	- 83.4	- 37.8	- 17.9	- 55.2	4.0	- 55.3	Conserva de pescado
Aceite de pescado	n.d.	n.d.	n.d.	- 73.8	115.0	n.d	n.d	n.d	n.d	232.9	n.d.	- 100.0	n.d.	Aceite de pescado
Pescado congelado	- 35.5	- 23.1	- 21.1	- 2.7	- 14.6	8.4	107.8	- 36.9	- 34.9	- 30.8	- 11.7	96.5	48.9	Pescado congelado
Oleína	- 55.7	n.d.	106.3	- 26.3	34.4	n.d	459.8	- 25.8	59.8	- 36.2	- 36.6	- 60.0	- 11.1	Oleína
GLP	5.1	- 100.0	- 84.5	8.0	23.0	6.6	- 7.1	3.4	- 13.8	- 9.6	- 9.7	36.9	- 13.5	GLP
Gasolinas	22.7	- 3.5	- 12.6	33.5	- 1.2	1.9	- 18.3	11.4	11.9	- 9.6	39.0	2.9	- 21.8	Gasolinas
Kerosene y Turbo	- 59.5	474.1	28.6	- 19.4	- 11.5	- 37.0	- 54.7	- 16.3	18.1	- 28.9	22.4	30.9	87.1	Kerosene y Turbo
Diesel y Fuel Oil	- 7.8	30.0	- 9.6	15.6	15.1	- 5.6	- 33.1	43.0	- 11.7	64.5	42.9	- 6.0	- 23.9	Diesel y Fuel Oil
Manufactura No Primaria	50.8	0.7	- 30.8	30.3	3.5	7.7	- 7.5	- 18.1	- 17.6	113.8	3.7	- 4.0	8.2	Manufactura No Primaria
Aceites comestibles	- 100.0	n.d.	n.d.	n.d.	n.d.	n.d.	n.d	n.d.	n.d	n.d	n.d	n.d	n.d.	Aceites comestibles
Arroz pilado	33.9	- 11.5	- 9.4	7.4	- 5.9	15.4	56.2	43.5	- 62.4	610.7	- 82.3	- 0.2	18.2	Arroz pilado
Jugos de fruta	- 50.0	0.0	- 100.0	0.0	n.d.	100.0	238.2	- 50.0	513.2	- 2.2	- 32.0	97.6	- 50.0	Jugos de fruta
Harina de trigo	35.0	31.4	- 22.8	6.1	27.5	- 2.6	- 1.6	9.2	4.5	- 0.2	- 10.9	- 10.9	- 1.2	Harina de trigo
Hilados de algodón	45.3	10.9	12.9	1.5	- 1.3	- 2.5	- 30.3	- 48.5	- 52.9	- 23.3	- 22.7	- 25.7	- 19.1	Hilados de algodón
Aceite esencial de limón	33.9	- 90.0	- 100.0	n.d.	n.d.	- 33.3	152.5	- 82.6	- 40.9	- 15.5	- 27.8	- 48.3	- 86.7	Aceite esencial de limón
Cáscara Desh. de limón	n.d.	- 100.0	- 61.0	334.6	71.5	64.5	- 7.1	- 54.5	- 10.4	- 33.8	18.3	151.9	101.2	Cáscara Desh. de limón
TOTAL	2.8	15.7	- 25.8	4.3	5.9	20.6	32.3	- 13.8	- 22.7	- 6.6	5.0	35.1	12.9	TOTAL

1/ Cifras preñiminales

2/ Variación mayor a 1000 por ciento

FUENTE: ENCUESTA A EMPRESAS INDUSTRIALES, MINAGRI, Ministerio de la Producción

ELABORACIÓN: BCRP Sucursal Piura. Departamento de Estudios Económicos



ANEXO 6

PIURA: EXPORTACIONES POR TIPO DE PRODUCTO 1/
(Millones de US\$ FOB)

TIPO	2 013				2 014									TIPO
	SET	OCT	NOV	DIC	ENE	FEB	MAR	ABR	MAY	JUN	JUL	AGO	SET	
I. Productos Tradicionales	94.9	136.2	119.2	67.5	87.3	136.7	92.4	159.0	75.0	172.2	90.6	135.6	114.0	I. Productos Tradicionales
Agropecuario	1.9	1.8	1.3	2.7	1.0	0.9	1.1	0.4	0.5	4.7	7.6	11.2	12.5	Agropecuario
Minería	1.9	0.1	0.1	1.3	0.4	0.2	0.1	0.5	0.2	0.1	0.0	0.2	0.0	Minería
Pesquero	9.0	16.1	14.4	4.0	9.3	10.0	18.6	3.6	19.4	5.0	6.6	15.3	3.8	Pesquero
Petróleo y derivados	82.1	118.3	103.4	59.5	76.6	125.6	72.5	154.4	54.8	162.4	76.4	109.0	97.8	Petróleo y derivados
II. Productos No tradicionales	96.5	116.1	188.9	212.8	162.8	145.7	166.6	115.0	106.7	107.8	93.4	120.8	99.3	II. Productos No tradicionales
Agropecuario	14.8	30.9	100.0	108.8	84.5	50.8	37.9	24.0	21.1	16.6	15.5	18.2	22.2	Agropecuario
Maderas y Papeles	0.0	0.0	0.0	0.0	0.0	0.0	0.0	0.0	0.0	0.0	0.0	0.0	0.0	Maderas y Papeles
Metal-mecánico	0.3	0.9	0.1	0.3	1.1	1.4	2.6	1.0	0.2	0.1	0.4	0.1	0.4	Metal-mecánico
Minería No Metálica	27.5	36.0	37.0	43.4	24.3	27.5	32.5	31.0	23.2	31.4	25.7	32.9	21.1	Minería No Metálica
Pesquero	49.9	39.2	44.9	48.5	48.0	61.5	79.7	55.3	57.2	47.1	48.0	60.4	52.7	Pesquero
Químico	1.7	7.1	5.5	9.6	3.8	2.4	12.8	1.6	3.3	11.7	2.5	7.1	1.2	Químico
Resto de No Tradicionales	0.1	0.0	0.0	0.1	0.0	0.3	0.1	0.0	0.3	0.0	0.1	0.0	0.0	Resto de No Tradicionales
Sidero-Metalúrgico y Joyería	0.0	0.0	0.0	0.0	0.0	0.0	0.0	0.0	0.0	0.0	0.0	0.0	0.0	Sidero-Metalúrgico y Joyería
Textil	2.1	2.1	1.3	2.1	1.2	1.8	1.1	2.0	1.5	0.9	1.2	2.1	1.7	Textil
TOTAL EXPORTACIONES	191.4	252.3	308.0	280.3	250.1	282.4	259.0	274.0	181.7	280.0	184.0	256.4	213.3	TOTAL EXPORTACIONES

1/ Cifras preliminares

FUENTE: SUNAT

ELABORACIÓN: BCRP Sucursal Piura. Departamento de Estudios Económicos



ANEXO 7

PIURA: EXPORTACIONES DE PRODUCTOS NO TRADICIONALES 1/
(Millones de US\$)

TIPO	2013				2014								
	SET	OCT	NOV	DIC	ENE	FEB	MAR	ABR	MAY	JUN	JUL	AGO	SET
Arroz	0.0	0.0	0.1	0.0	0.0	0.0	0.0	0.0	0.0	0.0	0.0	0.0	0.0
Bananas	7.4	6.6	6.4	7.0	9.3	7.6	8.6	10.3	9.4	9.5	9.5	9.5	10.1
Cortezas de limon	0.1	0.0	0.1	0.2	1.3	1.4	1.6	0.7	0.9	0.7	0.9	0.2	0.4
Jugo de limon	0.0	0.0	0.0	0.0	0.0	0.0	0.2	0.0	0.1	0.0	0.1	0.0	0.0
Jugo de mango	0.1	0.0	0.0	0.0	0.0	0.0	0.0	0.0	0.1	0.0	0.0	0.0	0.0
Jugo de maracuya	0.5	0.2	0.0	0.0	0.5	0.5	0.7	0.1	1.5	1.0	0.6	1.2	0.3
Limones	0.2	0.3	0.2	0.2	0.2	0.2	0.3	0.3	0.2	0.2	0.2	0.2	0.2
Mangos	0.3	0.6	5.9	27.8	50.4	35.3	20.4	2.4	1.0	0.2	0.2	0.2	0.2
Paltas	0.0	0.0	0.0	0.0	0.0	0.1	1.2	4.9	2.5	1.1	0.8	0.0	0.0
Sandias y melones	0.0	0.0	0.0	0.0	0.1	0.1	0.0	0.0	0.0	0.0	0.0	0.0	0.0
Uvas	0.3	16.4	80.9	67.5	17.4	0.1	0.0	0.0	0.1	0.1	0.0	0.4	5.3
Otras frutas	0.7	0.1	0.1	0.0	0.6	0.5	0.4	0.5	0.4	0.7	0.2	0.8	0.6
Cebollas	0.0	0.0	0.0	0.0	0.0	0.0	0.0	0.0	0.0	0.0	0.0	0.0	0.0
Espárragos	0.1	0.0	0.0	0.0	0.1	0.0	0.0	0.0	0.0	0.1	0.0	0.1	0.3
Frijoles	0.2	0.3	1.3	1.0	1.6	1.0	0.5	0.5	0.3	0.5	0.4	0.5	0.2
Frijoles preparados	1.7	1.9	2.2	2.0	0.3	0.9	0.3	0.3	0.4	0.5	1.0	2.2	2.2
Otras legumbres	0.1	0.2	0.2	0.0	0.1	0.1	0.1	0.1	0.2	0.0	0.0	0.2	0.2
Harina de marigold y otros	0.5	0.5	0.3	0.1	0.4	0.2	0.4	0.3	0.0	0.0	0.0	0.0	0.0
Cacao	0.5	0.0	0.0	0.3	0.1	0.0	0.6	0.0	0.4	0.3	0.6	0.5	0.4
Paprika	1.1	1.0	0.8	0.5	0.5	0.1	0.1	0.0	0.0	0.0	0.0	0.0	0.0
Otros prod.agropec. no tradicionales	1.1	2.8	1.4	2.1	1.8	2.7	2.4	3.3	3.7	1.6	1.1	2.0	1.6
AGROPECUARIOS	14.8	30.9	100.0	108.8	84.5	50.8	37.9	24.0	21.2	16.6	15.6	18.0	22.2
Fosfatos naturales	26.9	35.2	36.1	42.2	23.3	26.2	31.9	29.8	21.5	30.3	24.5	31.7	19.9
Otros minerales no metálicos	0.6	0.8	0.9	1.2	1.0	1.3	0.6	1.2	1.7	1.1	1.2	1.2	1.1
MINERALES NO METALICOS	27.5	36.0	37.0	43.4	24.3	27.5	32.5	31.0	23.2	31.4	25.7	32.9	21.1
Colas de langostinos congeladas	0.0	0.2	0.0	0.0	0.1	2.4	1.5	0.3	1.2	0.2	0.4	0.0	0.6
Conchas de abanico	8.6	14.1	13.8	8.8	6.9	7.1	7.3	5.2	3.9	5.5	4.5	5.4	6.4
Langostinos	0.0	0.0	0.0	0.0	0.0	0.0	0.0	0.0	0.0	0.0	0.0	0.0	0.0
Pota	17.0	10.1	11.3	11.9	12.9	17.9	30.1	20.7	21.4	14.4	13.5	18.5	14.0
Pulpos	0.0	0.0	0.0	0.0	0.0	0.0	0.0	0.0	0.0	0.0	0.0	0.0	0.0
Pescado congelado	8.1	5.1	5.8	13.1	13.6	16.6	11.3	8.1	7.7	6.4	5.7	6.5	5.1
Preparaciones y conservas	14.9	9.0	13.4	13.2	12.3	14.2	26.6	18.3	19.8	16.2	21.1	27.9	24.8
Otros prod.pesqueros no tradicionales	1.3	0.7	0.8	1.5	2.2	3.3	2.9	2.8	3.1	4.1	2.8	1.9	1.7
PESQUEROS	49.9	39.2	44.9	48.5	48.0	61.5	79.7	55.3	57.1	46.8	48.0	60.2	52.7
Aceite esencial de limon	0.7	0.0	0.0	0.2	0.7	0.6	3.8	0.3	2.0	2.3	1.2	0.8	0.2
alcohol etilico sin desnaturalizar	0.4	6.3	4.6	8.9	2.2	0.0	6.3	0.0	0.0	8.4	0.1	5.7	0.0
Otros prod. químicos	0.7	0.8	0.9	0.5	0.8	1.8	2.6	1.3	1.2	1.0	1.3	0.6	1.0
QUIMICOS	1.7	7.1	5.5	9.6	3.8	2.4	12.8	1.6	3.3	11.7	2.5	7.1	1.2
Hilados	2.1	2.0	1.3	2.0	1.2	1.8	1.0	2.0	1.4	0.8	1.1	2.1	1.7
Otros prod. textiles	0.0	0.1	0.0	0.0	0.0	0.0	0.1	0.0	0.1	0.0	0.1	0.0	0.0
TEXTILES	2.1	2.1	1.3	2.1	1.2	1.8	1.1	2.0	1.5	0.9	1.2	2.1	1.7
TOTAL	96.1	115.1	188.7	212.4	158.1	139.6	154.3	111.1	106.2	107.4	92.9	120.3	98.9

1/ Cifras preliminares

FUENTE: SUNAT w w w .sunat.gob.pe

ELABORACIÓN: BCRP, Sede Regional Piura. Departamento de Estudios Económicos



ANEXO 8

PIURA: IMPORTACIONES POR USO O DESTINO ECONOMICO1/
(Millones de US\$)

RUBROS	2 013				2 014									RUBROS
	SET	OCT	NOV	DIC	ENE	FEB	MAR	ABR	MAY	JUN	JUL	AGO	SET	
I. Bienes de consumo	4.7	7.1	5.8	5.4	4.0	3.8	4.3	4.6	4.4	3.8	3.1	4.1	4.9	I. Bienes de consumo
Bienes de consumo no duradero	1.1	1.1	0.8	1.3	1.5	0.8	0.8	0.8	0.9	0.3	0.9	0.9	1.2	Bienes de consumo no duradero
Bienes de consumo duradero	3.5	6.0	4.9	4.0	2.5	3.0	3.5	3.8	3.5	3.6	2.2	3.2	3.8	Bienes de consumo duradero
II. Insumos	78.5	91.2	82.9	103.5	63.7	68.0	89.9	17.8	41.6	52.0	52.9	69.8	75.6	II. Insumos
Combustibles,lubricantes y conexos	66.1	68.5	58.1	82.0	48.3	51.3	67.1	0.0	19.4	37.6	27.5	42.2	54.1	Combustibles,lubricantes y conexos
Materia prima para la agricultura	2.6	4.8	8.1	5.8	0.7	4.7	2.9	5.5	6.4	3.9	4.8	8.1	11.4	Materia prima para la agricultura
Materia prima para la industria	9.7	17.9	16.6	15.7	14.8	12.1	19.8	12.3	15.8	10.5	20.6	19.4	10.2	Materia prima para la industria
III. Bienes de capital y materiales de construcción	3.1	7.7	3.7	4.4	23.8	21.4	17.5	23.9	35.2	17.8	60.8	16.5	25.9	III. Bienes de capital y materiales de construcción
Materiales de construcción	0.1	0.1	0.1	0.1	0.1	0.0	0.0	0.0	0.2	0.2	0.5	0.1	0.2	Materiales de construcción
Para la agricultura	1.6	2.9	1.0	2.7	14.3	18.5	10.8	20.2	32.4	13.5	54.2	11.3	20.6	Para la agricultura
Para la industria	0.9	1.0	0.4	0.5	5.7	0.3	4.7	0.6	1.3	2.7	0.8	1.0	0.7	Para la industria
Equipo de Transporte	0.5	3.7	2.2	1.1	3.7	2.6	2.0	3.1	1.3	1.5	5.3	4.1	4.5	Equipo de Transporte
IV. OTROS BIENES	0.0	0.0	0.0	0.0	0.0	0.0	0.0	0.1	0.0	0.0	0.0	0.0	0.0	IV. OTROS BIENES
TOTAL	86.2	106.1	92.4	113.2	91.5	93.3	111.6	46.5	81.2	73.7	116.8	90.4	106.5	TOTAL

1/ Cifras preliminares

FUENTE: SUNAT

ELABORACIÓN: BCRP Sucursal Piura. Departamento de Estudios Económicos



ANEXO 9

**PIURA: INGRESOS CORRIENTES DEL GOBIERNO CENTRAL 1/
(Millones de nuevos soles)**

	2013				2014									
	SET	OCT	NOV	DIC	ENE	FEB	MAR	ABR	MAY	JUN	JUL	AGO	SET	
I. Ingresos Tributarios	146.6	144.6	166.7	172.6	161.0	160.9	180.4	179.5	137.8	111.5	170.3	138.5	151.2	I. Ingresos Tributarios
1. Impuestos a los ingresos	59.1	37.3	40.4	43.9	49.0	50.4	97.8	55.3	37.1	38.9	42.6	34.2	36.8	1. Impuestos a los ingresos
-Personas Naturales	14.5	9.2	9.0	10.5	14.9	13.4	13.4	11.4	10.1	9.6	10.2	9.4	11.5	-Personas Naturales
-Personas Jurídicas	31.6	26.0	25.5	29.2	32.8	33.0	29.1	26.4	22.6	25.2	28.3	20.3	22.4	-Personas Jurídicas
-Regularización	13.0	2.1	5.9	4.2	1.3	4.0	55.3	17.4	4.4	4.1	4.1	4.5	3.0	-Regularización
2. Impuesto a la Importación	2.1	0.8	1.2	1.1	1.2	0.6	1.0	1.8	1.3	1.2	2.2	1.6	1.3	2. Impuesto a la Importación
3. Impuesto General a las Ventas	74.3	86.2	86.4	89.1	99.8	86.0	77.8	103.9	86.5	61.8	114.1	92.7	100.1	3. Impuesto General a las Ventas
-Operaciones Internas	38.4	35.7	33.6	43.6	42.8	40.7	35.4	42.4	44.8	43.5	45.8	48.6	55.4	-Operaciones Internas
-Operaciones Externas	35.9	50.4	52.8	45.6	57.1	45.3	42.5	61.5	41.7	18.3	68.3	44.1	44.8	-Operaciones Externas
4. Impuestos Selectivo al Consumo	0.4	8.5	28.4	15.1	5.1	16.9	0.1	6.2	1.4	0.2	0.2	3.0	1.1	4. Impuestos Selectivo al Consumo
5. Otros ingresos no tributarios	10.9	11.8	10.2	23.4	5.9	6.9	3.6	12.4	11.6	9.4	11.2	7.0	11.8	5. Otros ingresos no tributarios
II. Ingresos No Tributarios	0.1	0.1	0.1	0.4	0.1	0.1	0.1	0.1	0.1	0.4	0.1	0.1	0.1	II. Ingresos No Tributarios
INGRESOS CORRIENTES (I+II)	146.7	144.6	166.8	173.0	161.1	161.1	180.5	179.6	138.0	111.9	170.4	138.6	151.3	INGRESOS CORRIENTES (I+II)

FUENTE: SUNAT

ELABORACIÓN: BCRP Sucursal Piura. Departamento de Estudios Económicos



ANEXO 10

PIURA: GASTOS NO FINANCIEROS DEL GOBIERNO NACIONAL
(Millones de nuevos soles)

	2013				2014									
	SEP	OCT	NOV	DIC	ENE	FEB	MAR	ABR	MAY	JUN	JUL	AGO	SET	
GASTOS NO FINANCIEROS	79	102	98	157	101	119	82	121	116	139	117	129	81	GASTOS NO FINANCIEROS
a. GASTOS CORRIENTES	66	87	68	134	76	91	65	89	82	111	94	123	74	a. GASTOS CORRIENTES
1. Personal y obligaciones sociales	26	25	27	35	31	28	29	29	29	30	35	29	30	1. Personal y obligaciones sociales
2. Pensiones y otras prestaciones sociales	13	16	17	25	14	13	14	15	14	13	26	16	14	2. Pensiones y otras prestaciones sociales
3. Bienes y servicios	13	21	21	35	13	20	17	25	21	24	30	19	22	3. Bienes y servicios
4. Donaciones y transferencias	8	4	1	2	2	7	4	4	2	2	2	9	2	4. Donaciones y transferencias
5. Otros gastos	6	20	3	37	15	23	1	16	16	42	1	50	6	5. Otros gastos
b. GASTOS DE CAPITAL	12	16	29	23	25	28	16	32	33	28	23	6	7	b. GASTOS DE CAPITAL
1. Adquisición de activos no financieros	12	16	17	18	25	28	16	32	33	28	23	5	7	1. Adquisición de activos no financieros
2. Otros gastos de capital	0	0	13	5	0	0	0	0	0	0	0	0	0	2. Otros gastos de capital

FUENTE: Ministerio de Economía y Finanzas.

ELABORACIÓN: BCRP Sucursal Piura. Departamento de Estudios Económicos



ANEXO 11

PIURA: GASTOS NO FINANCIEROS DEL GOBIERNO REGIONAL
(Millones de nuevos soles)

	2013				2014									
	SET	OCT	NOV	DIC	ENE	FEB	MAR	ABR	MAY	JUN	JUL	AGO	SET	
GASTOS NO FINANCIEROS	111.7	121.6	104.8	200.7	101.3	89.7	92.1	104.9	102.8	101.8	120.4	167.4	107.2	GASTOS NO FINANCIEROS
a. GASTOS CORRIENTES	71.0	76.6	77.5	123.6	78.9	73.1	74.7	77.4	77.3	76.8	94.6	150.3	81.3	a. GASTOS CORRIENTES
1. Personal y obligaciones sociales	51.0	50.5	51.5	67.3	63.7	52.7	52.1	55.1	52.9	53.2	67.8	113.2	54.2	1. Personal y obligaciones sociales
2. Pensiones y otras prestaciones sociales	8.2	8.1	8.3	13.9	11.1	8.8	10.7	8.5	8.3	8.2	12.8	22.4	8.4	2. Pensiones y otras prestaciones sociales
3. Bienes y servicios	10.6	15.9	16.1	28.7	4.0	10.4	10.8	12.4	14.0	12.9	13.6	12.9	17.4	3. Bienes y servicios
4. Donaciones y transferencias	0.0	0.0	0.0	0.0	0.0	0.0	0.0	0.0	0.0	0.0	0.0	0.0	0.0	4. Donaciones y transferencias
5. Otros gastos	1.3	2.2	1.6	13.7	0.2	1.1	1.1	1.4	2.1	2.6	0.4	1.8	1.4	5. Otros gastos
b. GASTOS DE CAPITAL	40.7	44.9	27.3	77.1	22.4	16.6	17.5	27.4	25.4	25.0	25.8	17.1	25.9	b. GASTOS DE CAPITAL
1. Adquisición de activos no financieros	35.5	39.7	22.1	71.9	17.2	11.2	12.1	22.1	20.1	20.0	20.4	16.8	20.2	1. Adquisición de activos no financieros
2. Otros gastos de capital	5.2	5.2	5.2	5.2	5.2	5.3	5.3	5.3	5.4	5.1	5.4	0.2	5.6	2. Otros gastos de capital

FUENTE: Ministerio de Economía y Finanzas.

ELABORACIÓN: BCRP Sucursal Piura. Departamento de Estudios Económicos



ANEXO 12

PIURA: GASTOS NO FINANCIEROS DE LOS GOBIERNOS LOCALES
(Millones de nuevos soles)

	2013				2014									
	SET	OCT	NOV	DIC	ENE	FEB	MAR	ABR	MAY	JUN	JUL	AGO	SET	
GASTOS NO FINANCIEROS	88.4	129.2	113.3	309.1	43.1	89.5	146.2	108.9	111.8	111.3	136.3	111.1	128.0	GASTOS NO FINANCIEROS
a. GASTOS CORRIENTES	41.1	49.0	40.3	71.1	31.5	46.5	49.3	47.1	47.7	48.2	57.6	48.7	50.6	a. GASTOS CORRIENTES
1. Personal y obligaciones sociales	12.2	12.3	13.1	18.3	16.2	12.9	13.2	11.5	13.4	13.3	21.8	10.7	12.0	1. Personal y obligaciones sociales
2. Pensiones y otras prestaciones sociales	3.4	4.5	3.0	7.2	1.3	2.6	3.0	2.9	2.4	3.0	2.9	3.7	4.9	2. Pensiones y otras prestaciones sociales
3. Bienes y servicios	23.5	29.7	22.7	42.0	13.1	28.8	31.1	30.7	30.4	30.2	31.1	31.6	31.7	3. Bienes y servicios
4. Donaciones y transferencias	1.1	1.1	0.9	1.2	0.2	0.4	0.9	0.8	0.6	0.4	0.8	1.5	0.9	4. Donaciones y transferencias
5. Otros gastos	0.9	1.5	0.6	2.4	0.7	1.9	1.2	1.2	1.0	1.3	0.9	1.2	1.2	5. Otros gastos
b. GASTOS DE CAPITAL	47.3	80.2	73.0	237.9	11.6	42.9	96.8	61.8	64.1	63.0	78.7	62.4	77.3	b. GASTOS DE CAPITAL
1. Adquisición de activos no financieros	47.3	80.2	73.0	237.7	11.4	41.2	94.9	59.0	62.6	62.1	76.9	59.5	73.0	1. Adquisición de activos no financieros
2. Otros gastos de capital	0.0	0.0	0.0	0.2	0.2	1.8	2.0	2.8	1.5	0.9	1.9	2.9	4.3	2. Otros gastos de capital

FUENTE: Ministerio de Economía y Finanzas.

ELABORACIÓN: BCRP Sucursal Piura. Departamento de Estudios Económicos



ANEXO 13

**PIURA: CARTERA PESADA EN EL SISTEMA FINANCIERO 1/
(En porcentajes)**

ENTIDADES FINANCIERAS	2013					2014								ENTIDADES FINANCIERAS
	AGO	SET	OCT	NOV	DIC	ENE	FEB	MAR	ABR	MAY	JUN	JUL	AGO	
A. BANCO DE LA NACIÓN	1.4	1.4	1.5	1.5	1.5	1.5	1.5	1.5	1.5	1.5	1.5	1.6	1.6	A. BANCO DE LA NACIÓN
B. EMPRESAS BANCARIAS	4.2	4.6	4.7	4.6	4.6	5.0	5.2	2.3	5.4	5.4	5.3	6.0	5.8	B. EMPRESAS BANCARIAS
Agrobanco	2.3	2.0	1.9	1.9	1.8	1.8	1.9	2.8	2.4	2.8	2.1	2.0	1.7	Agrobanco
C. INSTITUCIONES DE MICROFINANZAS	5.0	4.9	4.9	4.5	6.0	6.9	7.0	7.3	7.4	7.5	7.6	7.3		C. INSTITUCIONES DE MICROFINANZAS
Cajas Municipales	7.4	7.4	7.6	6.2	6.3	7.0	7.3	7.4	7.6	7.6	7.5	7.8	7.5	Cajas Municipales
Cajas Rurales	0.0	0.0	0.0	0.0	0.0	0.0	0.0	0.0	0.0	0.0	0.0	0.0	0.0	Cajas Rurales
Edpymes	6.7	6.5	6.3	6.0	5.6	5.5	5.6	5.9	6.0	6.2	5.4	5.6	5.3	Edpymes
Empresas Financieras	5.9	5.8	5.7	5.9	5.9	6.1	6.1	6.0	5.9	5.9	5.9	5.9	5.8	Empresas Financieras
TOTAL	5.0	5.2	5.3	5.0	5.0	5.4	5.6	5.7	5.8	5.8	5.7	6.2	5.9	TOTAL

1/ Cifras preliminares

FUENTE: Superintendencia de Banca, Seguros y AFP (SBS)

ELABORACIÓN: BCRP Sucursal Piura. Departamento de Estudios Económicos