

BANCO CENTRAL DE RESERVA DEL PERÚ
SUCURSAL PIURA



PIURA: Síntesis de Actividad Económica
Agosto 2014¹

Departamento de Estudios Económicos

El Banco Central de Reserva del Perú (BCRP) ha considerado presentar un conjunto de indicadores sectoriales de actividad económica con la finalidad de poder realizar el seguimiento del desempeño de la economía departamental. Para el sector real, se ha utilizado el Valor Bruto de Producción a precios del año 2007 para los sectores disponibles. Cabe señalar que a partir de enero 2014, el Instituto Nacional de Estadística (INEI) ha realizado el cambio de año base (de 1994 a 2007) para la construcción del Producto Bruto Interno (PBI) nacional, estando en elaboración la desagregación departamental. En la medida que se publique referida información, el BCRP volvería a elaborar para cada departamento un indicador agregado de actividad económica.

¹ En el presente informe participaron Mario Alvarado Tabacchi, Rosario Alama Salazar y Bersabeth Palacios Patrón.

ÍNDICE

	<i>Página</i>
RESUMEN EJECUTIVO.....	3
I. ACTIVIDAD PRODUCTIVA.....	6
1. Actividad primaria.....	6
1.1 Sector agropecuario.....	6
1.2 Sector pesca.....	7
1.3 Sector hidrocarburos.....	8
2. Otros indicadores sectoriales.....	9
2.2 Sector manufactura.....	9
2.2 Sector construcción.....	10
2.3 Arribos a los establecimientos de hospedaje.....	11
II. SECTOR EXTERNO.....	11
1. Exportaciones.....	11
III. ASPECTOS LABORALES.....	12
1. Empleo.....	12
IV. CRÉDITO Y DEPÓSITOS.....	13
1. Crédito.....	13
2. Depósitos.....	14
V. GASTO PÚBLICO NO FINANCIERO.....	15
1. Gasto corriente no financiero.....	15
2. Gasto de capital.....	16
VI. ANEXOS.....	18

RESUMEN EJECUTIVO

Principales hechos de importancia

- En agosto, las **actividades primarias** registraron comportamientos positivos. Así, se expandió la producción agropecuaria (5,8 por ciento interanual), pesquera (16,9 por ciento) y de hidrocarburos (4,4 por ciento).
- En cuanto a los **otros indicadores** de actividad económica en la región, destaca el crecimiento mensual del sector manufacturero (35,1 por ciento interanual) y del crédito total (5,3 por ciento). En contraste, se contrajeron los despachos de cemento (-23,5 por ciento), arribos a establecimientos de hospedaje (-7,3 por ciento) e inversión pública (-20,6 por ciento).
- En lo referente a la dinámica de la **inversión privada** en el departamento, destacan los siguientes hechos de importancia:
 - ✓ Las compañías Turner & Growers de Nueva Zelanda y Unifrutti de Chile formaron un *joint venture* que invertirá en el desarrollo y cultivo de tierras agrícolas en Piura. La empresa conjunta instalará uva de mesa a fines de este año para empezar a producir y exportar a finales del año 2015.
 - ✓ En la ciudad de Sullana se iniciará la ejecución de, por lo menos, cuatro proyectos inmobiliarios. Uno de los grupos interesados es el de Los Corales, que ya empezó los trámites para un proyecto de cinco bloques de departamentos, sobre un área de 3 hectáreas en la vía Sullana-Piura. De otro lado, la inmobiliaria Miraflores compró 20 hectáreas de parcela con la intención de vender lotes de terrenos, para lo cual previamente realizará trabajos de habilitación urbana. Asimismo, la Asociación de Desarrollo Urbano (Adus) anunció la ejecución de un proyecto urbanístico sobre 280 hectáreas, el cual comprende 10 mil lotes. Por último, la Residencial Monte Olivo, viene ofreciendo también terrenos.
 - ✓ El grupo Río Verde invertirá S/. 2 millones en la remodelación de un edificio que se convertirá en el hotel Río Verde Express en Talara. Este establecimiento empezará a operar a inicios del próximo año y su oferta se dirige básicamente a empresarios que llegan por temporadas largas, sobre todo dado el dinamismo que se gestará alrededor de la obras de construcción de la refinería de Talara.
 - ✓ El grupo Carolina marcará su ingreso al sector inmobiliario con la construcción de un edificio de oficinas en Paita, el cual se ejecutaría el próximo año y demandará una inversión de US\$ 1 millón. El edificio sería de cuatro pisos y contaría con un auditorio y salas de reuniones. Otra posibilidad que baraja el grupo, al contar con un terreno de 45 mil metros cuadrados, es la construcción de un hotel de tres o cuatro estrellas.
 - ✓ La empresa Urbi Propiedades anunció para el próximo año la apertura del centro comercial Real Plaza en Talara, el cual demandará una inversión de S/.40 millones y generará 300 puestos de trabajo directos. La tienda ancla será Plaza Vea y se contará con zonas de entretenimiento infantil, restaurantes y multicines. En la actualidad, se está a la espera de que la Municipalidad de Talara apruebe un convenio de adjudicación directa de un terreno de 21 mil metros cuadrados.
 - ✓ La cadena de centros comerciales El Quinde, del grupo Ekimed, anunció que iniciará las obras de su sede en Talara durante la primera mitad del 2015. La inversión será de US\$ 10 millones, sobre un terreno de tres hectáreas que se ocuparán por etapas. Inicialmente, la nueva operación será un *power center* (formato pequeño) y contará con salas de cine, supermercado, patio de comidas, tiendas y una zona financiera.

- ✓ La empresa Neptunia, dedicada al rubro logístico, prepara una tercera fase de inversiones en Paita, que contempla un desembolso aproximado de US\$ 10 millones. Hacia finales del primer semestre de 2015 construirá un centro logístico en un terreno de 200 mil m² que estará ubicado a 4 kilómetros del puerto de Paita. En primera instancia se atenderá la carga para proyectos de infraestructura en la región, para luego empezar a cubrir los requerimientos del sector de *retail*. Cabe señalar que en la segunda fase de inversiones de la empresa, la empresa ha construido nuevos almacenes en un área de 40 mil m², destinados a la carga de productos agrícolas (uvas, mangos, etc), ubicados a 2 kilómetros del puerto, habiendo requerido una inversión de US\$ 2,5 millones.
- ✓ El grupo Carolina realizará hasta finales de este año una inversión de US\$ 8 millones en la ampliación de sus servicios logísticos en Paita. La inversión involucra la compra de una flota de 25 vehículos, maquinaria complementaria e implementación de almacenes.
- ✓ La planta de energía eólica de Talara, construida por la empresa Contour Global, se encuentra en período de pruebas para su próxima inauguración luego de que se iniciara su construcción en el año 2012. La inversión involucrada es de US\$ 67 millones, habiéndose instalado 15 hélices para la generación de 30 MW que serán suministrados al Sistema Interconectado Centro Norte del país. Se abastecerá a las regiones de Tumbes, Piura, Lambayeque, La Libertad y Ancash.
- ✓ Invenergy, uno de los principales generadores eólicos en EE.UU., ha constituido recientemente un *joint venture* con la peruana Auster Energía para desarrollar un conjunto de proyectos eólicos, entre los cuales destaca Débora, en Talara, con una capacidad de generación de 30 MW, que está en una etapa de estudios a nivel de factibilidad.
- ✓ Clínica Internacional invertirá US\$ 10 millones, hasta finales de 2015, para ampliar los servicios de atención de su Clínica San Miguel en Piura. Cabe señalar que recientemente esta clínica concluyó la habilitación de 43 nuevas camas hospitalarias, lo cual demandó un desembolso de US\$ 2 millones. Está pendiente la remodelación del área de emergencias, las salas de operaciones y la ampliación de los consultorios.

Actividad primaria

- En agosto, la **actividad agropecuaria** creció en 5,8 por ciento respecto a similar mes del año anterior, por la expansión del sub-sector agrícola (26,7 por ciento). Fue determinante el incremento en la producción de arroz (709,7 por ciento) y algodón (69,1 por ciento). En el primer caso, influyó el retraso en las cosechas del cereal debido a la instalación tardía de éste por el desfase en las precipitaciones pluviales
- En el mes bajo análisis, la **actividad pesquera** creció en 16,9 por ciento con relación a análogo período del año pasado, básicamente por el mayor desembarque para congelado (59,8 por ciento), que contrarrestó la caída para enlatado (-32,2 por ciento) y fresco (-82,9 por ciento).
- La producción mensual de **hidrocarburos** se expandió en 4,4 por ciento interanual. Esto obedeció al incremento en la extracción de gas natural (47,6 por ciento) y petróleo (3,1 por ciento).

Otros indicadores de actividad económica

- En agosto, la **actividad industrial** creció en 35,1 por ciento respecto de análogo mes del año anterior, merced a la expansión de la manufactura primaria (43,5 por ciento), que contrarrestó con creces la caída en la manufactura no primaria (-4,0 por ciento). En el primer caso, incidió el repunte en la producción de derivados pesqueros (94,7 por ciento) motivada por la mayor disponibilidad de materia prima a raíz de la normalización de las condiciones marinas.
- En el mes bajo análisis, los **despachos de cemento** decrecieron 23,5 por ciento en relación con similar período del año previo, en medio de la caída de la inversión pública y el mayor

rigor en la evaluación crediticia que realizan las entidades financieras para otorgar préstamos hipotecarios.

- El número de **arribos a establecimientos de hospedaje** se contrajo en 7,3 por ciento interanual. Este resultado obedeció a la disminución en el número de visitantes nacionales (-8,0 por ciento), no compensada por la mayor llegada de extranjeros (2,4 por ciento).
- El **crédito** aumentó en 5,3 por ciento respecto a agosto de 2013, mostrando una relativa recuperación respecto del bajo dinamismo de los meses previos pero manteniéndose por debajo del crecimiento promedio nacional del 13,9 por ciento. En particular, el **crédito de consumo** e **hipotecario** registraron expansiones de 9,5 por ciento y 13,2 por ciento, respectivamente.
- Por su parte, la **inversión pública**, correspondiente a los tres niveles de gobierno, totalizó S/.81,8 millones, resultando menor en 20,6 por ciento a la de similar mes del año pasado, debido a la caída en el gasto de capital del Gobierno Nacional (-52,8 por ciento) y del Gobierno Regional (-50,9 por ciento).

CUADRO N° 1
OTROS INDICADORES DE ACTIVIDAD ECONÓMICA
(Variación % respecto a similar mes del año anterior)

	Mar.14	Abr.14	May.14	Jun.14	Jul.14	Ago.14
Producción industrial 1/	↑ 32.3	↓ -13.8	↓ -22.8	↓ -11.0	↑ 5.3	↑ 35.1
Despachos de cemento 1/	↑ 19.2	↑ 13.4	↑ 8.9	↑ 9.3	↓ -22.3	↓ -23.5
Arribos a establecimientos de hospedaje	↓ -1.1	↑ 5.8	↓ -5.9	↓ -4.6	↓ -1.8	↓ -7.3
Crédito total 2/	↑ 5.9	↑ 4.8	↑ 4.1	↑ 4.7	↑ 6.6	↑ 5.3
Crédito de consumo 2/	↑ 9.7	↑ 3.5	↑ 11.2	↑ 8.5	↑ 6.6	↑ 9.5
Crédito hipotecario 2/	↑ 17.5	↑ 10.1	↑ 14.1	↑ 13.6	↑ 13.3	↑ 13.2
Inversión pública 1/	↑ 12.8	↓ -14.2	↑ 20.6	↓ -10.4	↓ -21.8	↓ -20.6

1/ En términos reales.

2/ En términos nominales.

I. ACTIVIDAD PRODUCTIVA

1. Actividad primaria

1.1 Sector agropecuario

- En agosto, la actividad agropecuaria creció en 5,8 por ciento respecto a similar mes del año anterior, por la expansión del sub-sector agrícola (26,7 por ciento). Fue determinante el incremento en la producción de arroz (709,7 por ciento) y algodón (69,1 por ciento). En el primer caso, influyó el retraso en las cosechas del cereal debido a la instalación tardía de éste por el desfase en las precipitaciones pluviales; este mismo factor implicó menores siembras, lo cual se refleja en la caída de la producción acumulada en lo que va del año (-37,8 por ciento). En relación con el algodón, las condiciones climáticas de este año han sido favorables para este cultivo, cuyas siembras pasaron de 1 310 hectáreas en la campaña anterior a 3 512 hectáreas en la actual.

CUADRO N° 2
SECTOR AGROPECUARIO 1/
(Miles de toneladas)

Subsectores	Estructura Porcentual 2012 2/	AGOSTO			ENERO - AGOSTO		
		2013	2014	Var.%	2013	2014	Var.%
AGRÍCOLA	82.5			26.7			-19.7
Orientada al mercado externo y agroindustria 2/	32.0			17.7			-8.5
Algodón	1.2	2 958	5 001	69.1	5 387	8 982	66.7
Café	0.8	556	672	20.9	2 135	2 124	-0.5
Frijol Caupí	2.7	748	499	-33.3	2 447	1 513	-38.2
Mango	3.5	0	0	n.d.	289 706	250 486	-13.5
Maíz Amarillo Duro	4.6	5 966	7 667	28.5	35 339	37 979	7.5
Plátano	8.1	22 490	20 903	-7.1	190 470	166 189	-12.7
Vid	7.8	0	1 050	n.d.	7 117	3 004	-57.8
Palta	0.3	2	0	-100.0	1 296	3 737	188.3
Cacao	0.2	1	125	12400.0	350	1 116	218.9
Páprika	1.4	137	190	38.7	234	303	29.5
Piquillo	1.5	6 783	724	-89.3	7 828	819	-89.5
Orientada al mercado interno 2/	50.5			36.7			-30.3
Arroz	41.3	3 314	26 833	709.7	456 121	283 699	-37.8
Arveja G/S	0.6	2 019	1 043	-48.3	2 520	1 724	-31.6
Camote	0.5	1 691	241	-85.7	12 453	6 292	-49.5
Cebolla	0.4	358	368	2.8	3 611	3 685	2.0
Frijol G/S	0.4	748	499	-33.3	2 447	1 513	-38.2
Limón	4.6	6 456	8 844	37.0	86 641	98 894	14.1
Maíz Amiláceo	1.2	7 193	6 569	-8.7	13 425	9 886	-26.4
Papa	0.7	2 322	1 575	-32.2	15 592	11 431	-26.7
Trigo	0.7	3 786	2 208	-41.7	6 561	4 057	-38.2
Yuca	0.2	1 014	185	-81.8	5 532	4 013	-27.5
PECUARIO	17.5			-20.7			-21.8
Carne de Ave 3/	6.8	2 133	2 107	-1.2	18 062	16 177	-10.4
Huevo	1.2	757	326	-56.9	5 007	2 333	-53.4
Carne de vacuno 3/	3.4	576	426	-26.0	4 789	3 708	-22.6
Leche	3.2	3 798	3 844	1.2	36 661	38 791	5.8
Carne de Ovino 3/	0.5	171	106	-37.9	1 295	801	-38.1
Carne de Porcino 3/	1.8	555	268	-51.8	4 478	2 260	-49.5
Carne de Caprino 3/	0.5	203	110	-45.7	1 537	842	-45.2
SECTOR AGROPECUARIO	100.00			5.8			-20.4

1/ Cifras preliminares

2/ A precios de 2007

3/ Peso neto

Fuente: Ministerio de Agricultura y Riego

Elaboración: BCRP, Sucursal Piura. Departamento de Estudios Económicos



- En los primeros ocho meses del año, el sector agropecuario se contrajo en 20,4 puntos porcentuales, debido a la caída en la producción agrícola (-19,7 por ciento) y pecuaria (-21,8 por ciento). Influyó, en especial, la menor producción de arroz, que aportó a dicha caída con 9,6 puntos porcentuales, y de mango, con una contribución negativa de 2,4 por ciento.
- Al comenzar la campaña agrícola 2014-2015, se instalaron un total de 13,6 miles de hectáreas de cultivos transitorios lo que supuso una disminución del 28,6 por ciento respecto de la campaña anterior. Esto se explica por la menor ejecución de maíz amarillo duro (-70,5 por ciento) y frijol caupí (-80,1 por ciento), merced a que los agricultores se centraron en la instalación de arroz, cuya campaña chica se desarrollará entre los meses de agosto y septiembre. Esto último se ve favorecido por la adecuada disponibilidad de agua en la represa de Poechos, que alcanzó los 444,3 millones de metros cúbicos de agua almacenada, llegando al 88,9 por ciento de su capacidad efectiva y superando en 8,1 por ciento al volumen de agosto del año pasado.

CUADRO N° 3
SUPERFICIE SEMBRADA
(Hectáreas)

CULTIVO	Campaña Agrícola 2/		Variación	
	2013-2014	2014-2015	Absoluta	Porcentual
CULTIVOS TRANSITORIOS	19 070	13 618	-5 452	-28.6
Algodón	0	0	0	n.d.
Arroz	10 808	11 019	211	2.0
Frijol Caupí	1 068	213	- 855	-80.1
Frijol G/S	0	0	0	n.d.
Maíz Amarillo Duro	6 043	1 782	-4 261	-70.5
Maíz Amiláceo	0	0	0	n.d.
Papa	358	149	- 209	-58.4
Trigo	2	0	- 2	-100.0
Yuca	75	69	- 6	-8.0
Otros	716	386	- 330	-46.1
CULTIVOS PERMANENTES	883	271	- 612	-69.3
Limón	16	128	112	700.0
Mango	0	0	0	n.d.
Plátano	320	120	- 200	-62.5
Vid	547	23	- 524	-95.8
Total	19 953	13 889	-6 064	-30.4

1/ Cifras preliminares

2/ Agosto (mes de inicio de campaña)

FUENTE: MINAGRI

1.2 Sector pesca

- En agosto de 2014, la actividad pesquera creció en 16,9 por ciento respecto a similar mes del año pasado, básicamente por el mayor desembarque para congelado (59,8 por ciento), que contrarrestó la caída para enlatado (-32,2 por ciento) y fresco (-82,9 por ciento).
- Hubo desembarque de pota y merluza y, también, de bonito y perico. Cabe señalar que la pota se ha alejado, por lo cual las embarcaciones suelen demorar 9 días en retornar. En cuanto a la merluza, la R.M.N° 290-2014-PRODUCE estableció una veda reproductiva a partir de las 00 horas del 28 de agosto, en el área marítima comprendida entre los 04°30'

hasta los 06°00' Latitud Sur, por observarse un incremento de la actividad reproductiva. En Sechura no hubo producción de conchas de abanico debido al enfriamiento de las aguas de mar, provocado por la entrada imprevista de la Corriente de Humboldt que desplazó a la del Niño. El 10 de agosto culminó la primera temporada de extracción de anchoveta para elaboración de harina; no hubo desembarque de anchoveta ni para consumo humano directo.

- En los ocho primeros meses del año 2014, el sector pesquero creció en 0,6 por ciento con relación a análogo período del año anterior, merced al incremento en los desembarques para congelado (2,3 por ciento) y harina (373,2 por ciento).

CUADRO N° 4
SECTOR PESCA 1/
(En toneladas)

DESTINO	AGOSTO			ENERO - AGOSTO		
	2013	2014	Var % 1/	2013	2014	Var % 1/
Consumo Humano Directo			16.9			-0.2
Congelado	30 663	49 000	59.8	351 362	359 527	2.3
Enlatado	944	640	-32.2	7 976	5 436	-31.8
Fresco 2/	17 497	3 000	-82.9	102 124	92 533	-9.4
Curado2/	150	100	-33.3	1 200	800	-33.3
Consumo Industrial			-100.0			373.2
Harina	93	0	-100.0	8 238	38 984	373.2
TOTAL			16.9			0.6

1/ A precios de 2007. Cifras preliminares.

2/ Información estimada en base a la proporcionada por la Gerencia Regional de la Producción - Piura

Fuente: Ministerio de la Producción

Elaboración: BCRP Sucursal Piura. Departamento de Estudios Económicos

1.3. Sector hidrocarburos

- En agosto, la producción de hidrocarburos se expandió en 4,4 por ciento respecto a análogo mes del año pasado. Esto obedeció al incremento en la extracción de gas natural (47,6 por ciento) y petróleo (3,1 por ciento). En lo que va del año, el sector creció en 3,3 por ciento debido al repunte en la producción de gas natural (38,4 por ciento) y petróleo (2,6 por ciento).

CUADRO N° 5
PRODUCCIÓN DE HIDROCARBUROS

	Agosto			Enero - Agosto		
	2013	2014	Var.%	2013	2014	Var.%
GAS NATURAL(miles de p3)	940 752	1 388 475	47.6	6 018 751	8 328 703	38.4
GMP	165 938	308 632	86.0	1 275 129	1 784 302	39.9
P. Monterrico	40 970	60 648	48.0	217 077	397 991	83.3
Sapet	102 516	111 630	8.9	710 445	683 797	-3.8
Petrobras	240 023	459 800	91.6	1 652 861	2 354 286	42.4
Olympic	204 382	197 375	-3.4	1 436 664	1 794 866	24.9
Savia	186 923	250 389	34.0	726 576	1 313 462	80.8
PETROLEO CRUDO (barriles)	1 039 831	1 072 294	3.1	8 476 833	8 700 522	2.6
Petrobras	316 930	317 111	0.1	3 009 350	2 522 453	-16.2
P. Monterrico	17 132	14 542	-15.1	130 824	119 919	-8.3
Interoil	89 227	69 848	-21.7	652 833	514 808	-21.1
Unipetro	6 342	6 016	-5.1	49 904	48 195	-3.4
Sapet	115 529	112 287	-2.8	823 815	874 415	6.1
Olympic	175 780	168 366	-4.2	1 064 898	1 616 971	51.8
GMP	4 088	66 220	1,519.9	330 475	406 954	23.1
Savia (ex Petrotech)	314 803	317 904	1.0	2 414 734	2 596 807	7.5
TOTAL 1/			4.4			3.4

1/ Variación porcentual en terminos reales a precios de 2007

FUENTE: PERUPETRO

ELABORACIÓN: BCRP Sucursal Piura. Departamento de Estudios Económicos



2. Otros indicadores sectoriales

2.1 Sector manufactura

- En agosto, la actividad industrial creció en 35,1 por ciento respecto de análogo mes del año anterior, merced a la expansión de la manufactura primaria (43,5 por ciento), que contrarrestó con creces la caída en la manufactura no primaria (-4,0 por ciento). En el primer caso, incidió el repunte en la producción de derivados pesqueros (94,7 por ciento) motivada por la mayor disponibilidad de materia prima a raíz de la normalización de las condiciones marinas. En particular, la producción de pescado congelado se expandió en 96,5 por ciento y la de conservas de pescado, en 4,0 por ciento.
- El comportamiento negativo de la manufactura no primaria radicó en la caída de la producción de hilados de algodón (-25,7 por ciento) y de harina de trigo (-10,9 por ciento). En el primer caso, incidió el debilitamiento de los mercados interno y externo y las restricciones en la disponibilidad de materia prima (algodón Pima).

CUADRO N° 6
SECTOR MANUFACTURA 1/
(Variación % real respecto a similar periodo del año anterior)

Ramas de actividad	Estructura	AGOSTO	ENERO - AGOSTO
	porcentual 2012 2/	Var. %	Var. %
MANUFACTURA PRIMARIA	94.9	43.5	1.9
Derivados pesqueros	52.5	94.7	-0.9
Derivados de petróleo	40.6	3.3	5.7
Oleína	1.8	-60.0	19.9
MANUFACTURA NO PRIMARIA	5.1	-4.0	-30.6
Arroz pilado	1.4	-0.2	-38.1
Jugos de fruta	0.1	97.6	83.5
Harina de trigo	1.7	-10.9	1.9
Hilados de algodón	1.7	-25.7	-25.1
Aceite esencial de limón	0.0	-48.3	0.0
Cáscara deshidratada de limón	0.2	151.9	0.0
SECTOR MANUFACTURA	100.0	35.1	-2.8

1/ Cifras preliminares.

2/ A precios de 1994.

Fuente: Empresas Industriales, PRODUCE, MINAGRI y PETROPERÚ

- En lo que va del año, el sector manufacturero decreció 2,8 por ciento en relación con análogo período del año previo, merced principalmente a la caída en la producción de arroz pilado (-38,1 por ciento), derivados pesqueros (-0,9 por ciento) e hilados de algodón (-25,1 por ciento). El factor determinante en los tres casos fue la menor disponibilidad de materia prima y, en el caso de los hilados, la contracción de la demanda.

GRÁFICO N° 1
CRECIMIENTO DE LA MANUFACTURA NO PRIMARIA
 (Variación % real respecto a similar mes del año anterior)

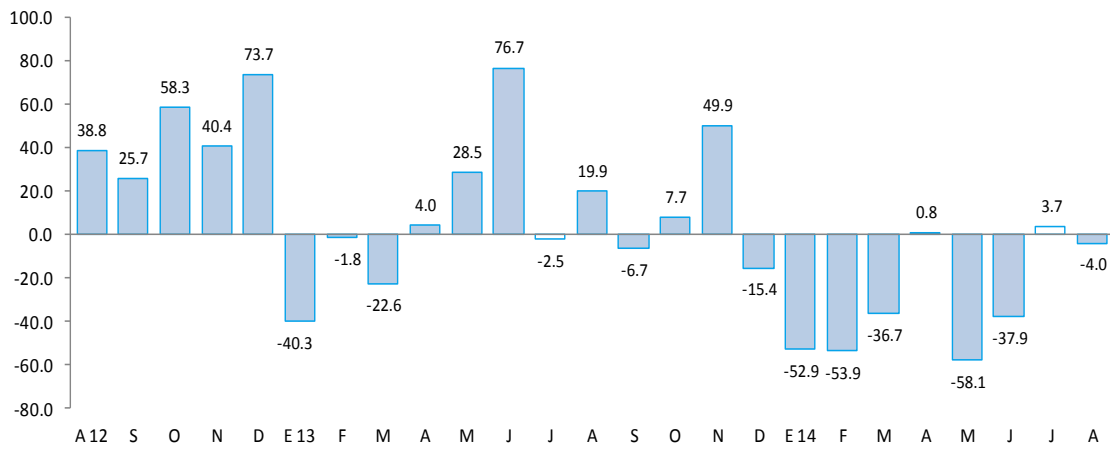

Fuente: BCRP, Sucursal Piura en base a información de MINAGRI, PETROPERU, PRODUCE y empresas.

2.2 Sector construcción

- En el mes bajo análisis, los despachos de cemento decrecieron 23,5 por ciento en relación con análogo período del año previo, en medio de la caída de la inversión pública y el mayor rigor en la evaluación crediticia que realizan las entidades financieras para otorgar préstamos hipotecarios. No obstante, en el período enero-agosto, el sector mostró una expansión de 2,9 por ciento respecto de similar lapso del año pasado.

GRÁFICO N° 2
CRECIMIENTO DE LOS DESPACHOS DE CEMENTO
 (Variación % real respecto a similar mes del año anterior)

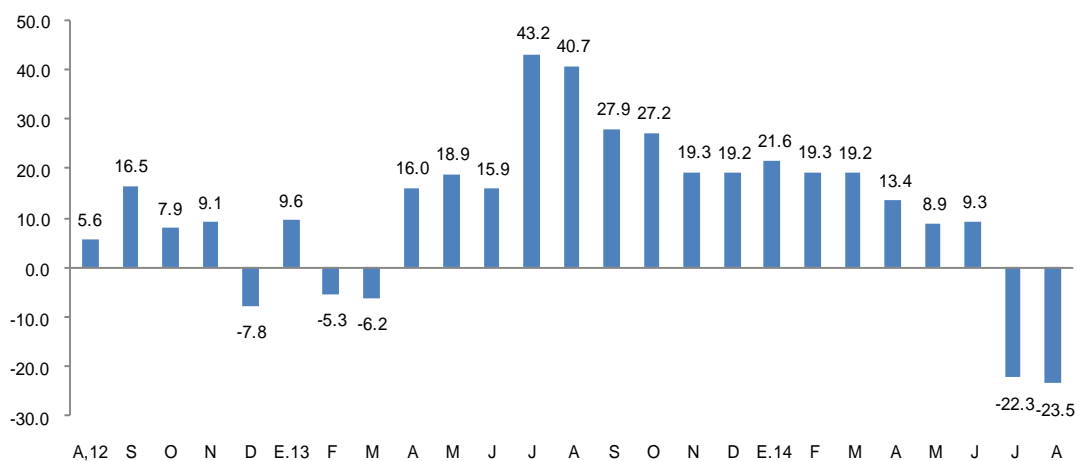

FUENTE: BCRP Sucursal Piura en base a información de Cementos Pacasmayo S.A.A

2.3 Arribos a los establecimientos de hospedaje

- En agosto, el número de arribos a establecimientos de hospedaje se contrajo en 7,3 por ciento respecto de similar mes del año anterior. Este resultado obedeció a la disminución en el número de visitantes nacionales (-8,0 por ciento), no compensada por la mayor llegada de extranjeros (2,4 por ciento). En lo que va del año, el número de arribos retrocedió en 2,1 por ciento.

GRÁFICO N° 3
CRECIMIENTO DE ARRIBOS A ESTABLECIMIENTOS DE HOSPEDAJE
(Variación %)

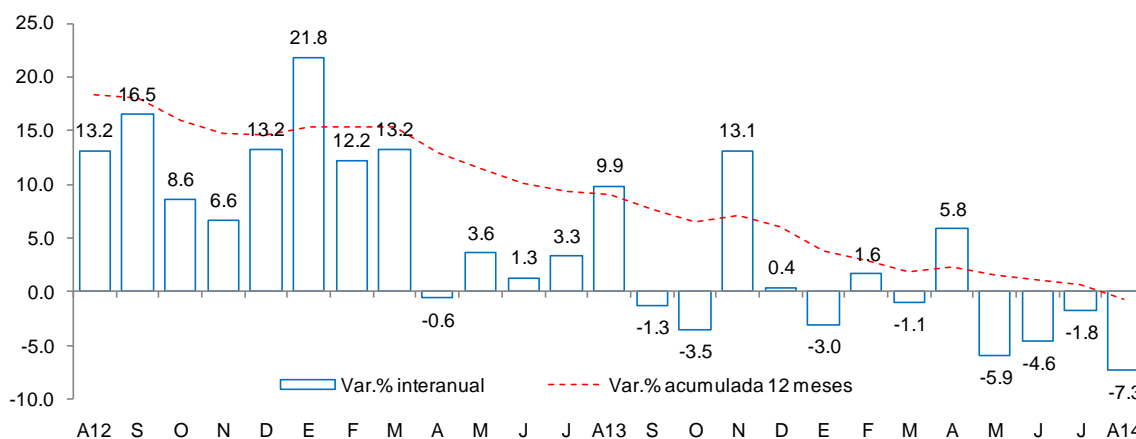

Fuente: Encuesta Mensual a Establecimientos de Hospedaje Temporal MINCETUR

II. SECTOR EXTERNO

1. Exportaciones

- En agosto, las exportaciones de Piura totalizaron US\$ 255,4 millones; es decir, 7,8 por ciento más respecto a igual mes del año pasado. Este comportamiento obedeció al incremento en las exportaciones tradicionales (10,5 por ciento) y no tradicionales (5,1 por ciento).
- En el caso de los productos tradicionales (US\$ 135,0 millones) el aumento se debió a los mayores envíos de café (562,8 por ciento), oleína (155,0 por ciento) y harina de pescado (169,9 por ciento), que contrarrestaron las menores ventas de petróleo y derivados (-1,6 por ciento) y oro (-96,6 por ciento).
- En relación con los productos no tradicionales (US\$ 120,4 millones) la expansión se explica principalmente por los mayores embarques de conservas de pescado (109,5 por ciento), papa (11,9 por ciento), bananas (52,7 por ciento), pimientos preparados (13,1 por ciento), hilados de algodón (12,4 por ciento), uvas (252,3 por ciento) y cortezas de limón (219,3 por ciento), que contrarrestaron las menores ventas de fosfatos naturales (-14,7 por ciento), conchas de abanico (-29,4 por ciento), pescado congelado (-10,1 por ciento) y etanol (-46,1 por ciento), entre otros.
- En los ocho primeros meses del año, las exportaciones de Piura ascendieron a US\$ 1 965,7 millones lo que significó un crecimiento de 7,8 por ciento con relación a análogo período del año previo. Los principales países de destino fueron Estados Unidos (37,7 por ciento), China (6,9 por ciento), Países Bajos (5,2 por ciento), Brasil (4,9 por ciento), Chile (4,5 por ciento), Panamá (4,0 por ciento) y España (3,7 por ciento).

CUADRO N° 7
EXPORTACIONES POR GRUPO DE PRODUCTOS 1/
 (Valor FOB en millones de US\$)

	Estructura %	AGOSTO			ENERO-AGOSTO		
		2013	2014	Var %	2013	2014	Var %
PRODUCTOS TRADICIONALES	44.6%	122.2	135.0	10.5	855.7	947.6	10.7
Pesquero	3.9%	5.7	14.7	158.1	67.7	87.0	28.4
Agropecuario	0.5%	1.8	11.2	521.6	6.2	27.3	339.6
Minería	1.2%	4.0	0.2	-95.7	31.2	1.7	-94.5
Petróleo y derivados	39.0%	110.7	109.0	-1.6	750.6	831.6	10.8
PRODUCTOS NO TRADICIONALES	55.4%	114.6	120.4	5.1	967.4	1 018.1	5.2
Agropecuario	17.1%	14.9	18.0	20.6	234.3	268.5	14.6
Pesquero	19.4%	47.3	60.2	27.2	372.7	456.5	22.5
Textil	0.7%	1.9	2.1	10.6	12.3	11.8	-4.7
Maderas y Papeles	0.0%	0.0	0.0	36.2	0.0	0.0	78.4
Químico	2.9%	12.0	7.1	-41.0	58.5	45.0	-23.1
Minería No Metálica	14.8%	37.8	32.9	-13.0	277.9	228.5	-17.7
Sidero-Metalúrgico	0.0%	0.1	0.0	-94.5	0.2	0.1	-60.1
Metal-Mecánico	0.4%	0.6	0.1	-78.7	11.1	6.8	-39.0
Resto de No Tradicionales	0.0%	0.0	0.0	11.0	0.4	0.8	126.7
TOTAL EXPORTACIONES	100.0%	236.8	255.4	7.8	1 823.1	1 965.7	7.8

1/ Cifras preliminares

Fuente: SUNAT

Elaboración: BCRP Sucursal Piura. Departamento de Estudios Económicos

III. ASPECTOS LABORALES

1. Empleo

- En agosto, el empleo en la ciudad de Piura, en empresas privadas formales de 10 a más trabajadores, presentó una disminución de 6,9 por ciento con relación a análogo mes del año anterior. Este comportamiento se debió a la menor contratación de personal en los sectores extractivo, industria manufacturera y comercio.

CUADRO N° 8
CIUDAD DE PIURA: ÍNDICE MENSUAL DE EMPLEO EN EMPRESAS PRIVADAS FORMALES DE 10 Y MÁS
TRABAJADORES POR RAMA DE ACTIVIDAD ECONÓMICA 1/
 (Octubre 2010=100)

Sectores	Agosto			Enero -Agosto		
	2013	2014	Var.%	2013	2014	Var.%
Extractiva 2/	82.5	79.0	-4.2	67.5	67.4	-0.2
Industria manufacturera	81.0	43.0	-46.9	63.0	52.8	-16.1
Comercio	134.5	130.6	-2.9	135.5	132.5	-2.2
Transporte, almacenes y comunicaciones	120.4	122.7	1.9	125.1	118.9	-4.9
Servicios 3/	122.0	136.8	12.2	111.1	127.0	14.3
Total	107.5	100.1	-6.9	96.7	98.0	1.3

Nota: La información corresponde al primer día de cada mes.

1/ Cifras preliminares.

2/ Conformada por las subramas agricultura, pesca y minería.

3/ Conformada por las subramas servicios prestados a empresas, restaurantes y hoteles, establecimientos financieros, enseñanza, servicios sociales y comunales; y electricidad, gas y agua.

Fuente: MTPE - Encuesta Nacional de Variación del Empleo (ENVME)

Elaboración: BCRP, Sucursal Piura. Departamento de Estudios Económicos.

GRÁFICO N° 4
CIUDAD DE PIURA: EMPLEO FORMAL URBANO EN EMPRESAS DE 10 Y MÁS TRABAJADORES
 (Variación % respecto a similar mes del año anterior)

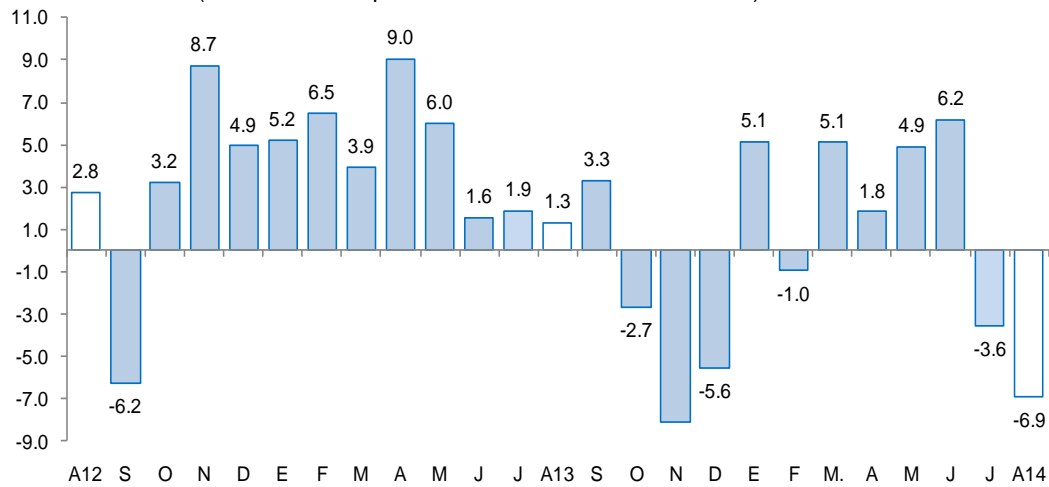

Fuente: Ministerio de Trabajo y Promoción del Empleo

IV. CRÉDITO Y DEPÓSITOS

1. Créditos

- En agosto, el saldo del crédito total aumentó 5,3 por ciento respecto a similar mes del año previo. En el caso de la banca múltiple, que canaliza el 64,2 por ciento del crédito total, las colocaciones se expandieron en 4,4 por ciento en términos interanuales, mientras que el crecimiento de las instituciones no bancarias fue de 5,8 por ciento. El 80,8 por ciento del crédito se encuentra colocado en moneda nacional.
- Según tipo de crédito, destacó el crecimiento interanual del hipotecario (13,2 por ciento) seguido del de consumo (9,5 por ciento); este último registró también la mayor importancia relativa en el mes (33,1 por ciento).

CUADRO N° 9
CRÉDITO
 (Saldos en millones de nuevos soles)

	Estructura % Agosto 2014	Agosto		Var.%
		2013	2014	
Banco de la Nación 1/	2.9	147.4	155.6	5.6
Agrobanco 2/	0.9	26.5	50.8	91.5
Banca Múltiple	64.2	3 353.7	3 500.5	4.4
Instituciones no bancarias	32.0	1 651.2	1 747.2	5.8
Cajas municipales	19.7	1 060.7	1 076.7	1.5
Edpymes	2.0	105.9	109.0	2.9
Financieras	10.3	484.6	561.5	15.9
TOTAL	100.0	5 178.8	5 454.1	5.3
Corporativo, gran y mediana	27.3	1 461.7	1 488.4	1.8
Pequeña empresa	15.8	857.5	859.5	0.2
Microempresa	10.8	584.1	590.9	1.2
Consumo	33.1	1 647.3	1 804.4	9.5
Hipotecario	13.0	628.2	710.9	13.2
En moneda nacional	80.8	4 088.9	4 405.2	7.7
En moneda extranjera	19.2	1 089.9	1 048.8	-3.8

1/ No considera los créditos a las demás empresas del sistema financiero.

2/ Sólo considera los créditos de consumo e hipotecario.

Fuente: Superintendencia de Banca, Seguros y AFP.

Elaboración: BCRP, Sucursal Piura. Departamento de Estudios Económicos.



GRÁFICO Nº 5
CRECIMIENTO DEL CREDITO 1/
(Variación % respecto a similar mes del año anterior)

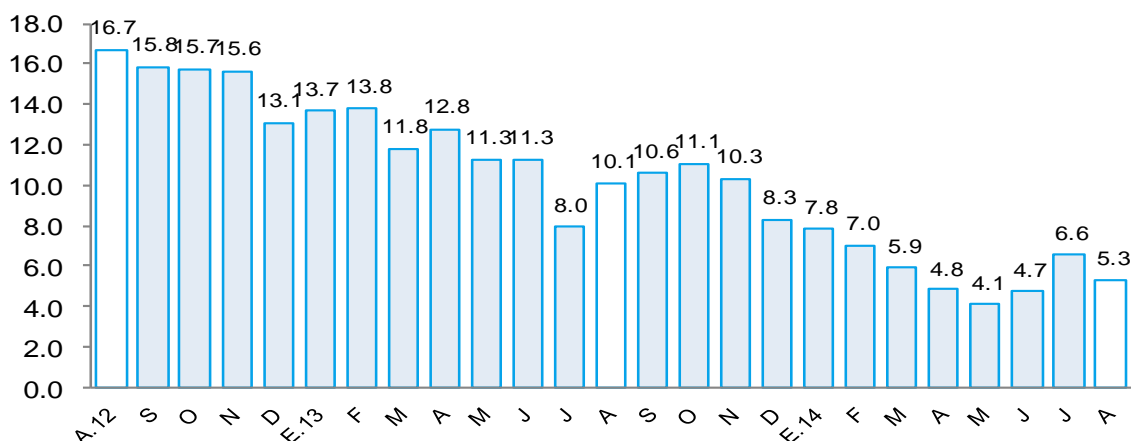

Fuente: Superintendencia de Banca, Seguros y AFP.

- Un factor que sigue frenando las colocaciones de las entidades financieras es el sobreendeudamiento de los clientes, aunado a un mayor rigor en la evaluación crediticia. Sin embargo, el riesgo de ocurrencia de un Fenómeno El Niño severo moderó su importancia como determinante de las menores colocaciones, al haberse descartado dicha posibilidad por parte de los órganos competentes.
- La morosidad en julio fue de 6,2 por ciento; es decir, 1,1 puntos porcentuales más respecto al mismo mes de 2013. La mora en las entidades bancarias fue de 6,0 por ciento, mostrando un incremento de 1,6 puntos porcentuales, mientras que la cartera pesada en las cajas municipales se situó en 7,8 por ciento, registrando un crecimiento interanual de 0,7 puntos.

GRÁFICO Nº 6
TASA DE MOROSIDAD
(En porcentaje)

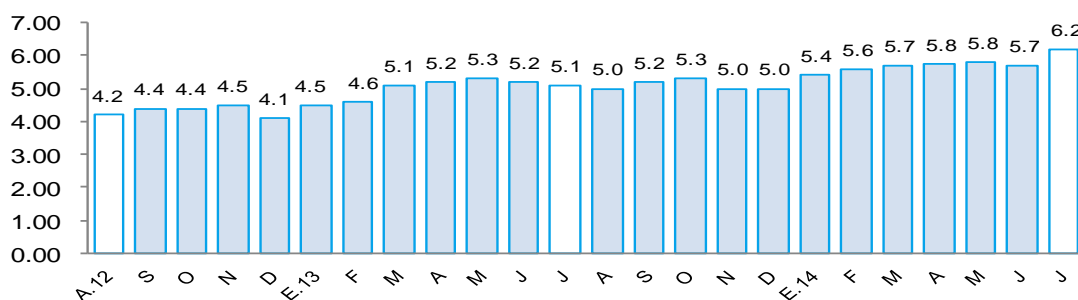

Fuente: Superintendencia de Banca y Seguros-SBS

Elaboración: BCRP, Sucursal Piura – Departamento de Estudios Económicos

2. Depósitos

- En agosto, los saldos de depósitos se incrementaron en 7,5 por ciento respecto a análogo mes del año pasado, debido básicamente a la mayor captación de ahorros corrientes (17,7 por ciento de aumento interanual). La expansión se registró principalmente en las captaciones en moneda nacional (9,4 por ciento).
- Por tipo de instituciones, aumentaron los depósitos en la banca múltiple (11,1 por ciento interanual), Banco de la Nación (8,8 por ciento) e instituciones no bancarias (2,7 por ciento).

**CUADRO Nº 10
DEPÓSITOS**
(Saldos en millones de nuevos soles)

	Estructura %	Agosto		Var. %
	Agosto 2014	2013	2014	
Banco de la Nación	12.1	375.1	408.2	8.8
Banca Múltiple	49.6	1 505.3	1 672.5	11.1
Instituciones no bancarias	38.3	1 255.2	1 289.2	2.7
Cajas municipales	37.9	1 245.2	1 277.9	2.6
Financieras	0.3	9.9	11.3	13.8
TOTAL	100.0	3 135.5	3 369.9	7.5
Vista	24.4	802.0	822.9	2.6
Ahorro	31.5	901.3	1 060.5	17.7
Aplazos	44.1	1 432.2	1 486.6	3.8
En moneda nacional	74.8	2 302.4	2 519.6	9.4
En moneda extranjera	25.2	833.1	850.3	2.1

1/ En base a la estructura porcentual de similar mes de 2013.

Fuente: Superintendencia de Banca, Seguros y AFP.

Elaboración: BCRP, Sucursal Piura. Departamento de Estudios Económicos.

**GRÁFICO Nº 7
CRECIMIENTO DE LOS DEPÓSITOS 1/**
(Variación % respecto a similar mes del año anterior)

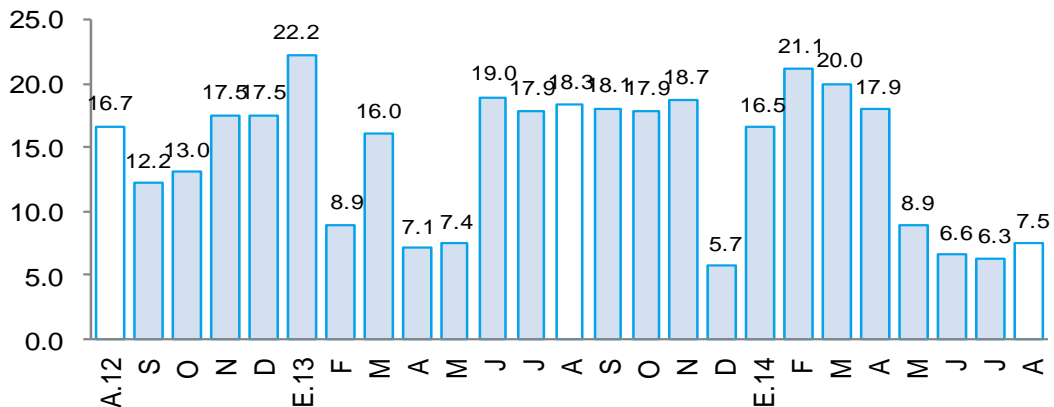

1/ Comprende banca múltiple, cajas municipales, cajas rurales y financieras. Por falta de disponibilidad de series de depósitos del Banco de la Nación no se considera en el presente gráfico.

Fuente: Superintendencia de Banca, Seguros y AFP.

V. GASTO PÚBLICO NO FINANCIERO

1. Gasto corriente no financiero

- En agosto, el gasto público corriente no financiero creció 53,2 por ciento interanual, en términos reales, debido al incremento del gasto del Gobierno Nacional (21,2 por ciento) y, sobre todo, del Gobierno Regional (106,7 por ciento). En este último caso, se explica por mayores retribuciones y pagos al personal estable y contratado de los sectores de educación y salud, así como por el reconocimiento de deuda social pendiente. En los ocho primeros meses del año, el gasto público se expandió en 12,0 por ciento debido al aumento en el desembolso de todos los niveles de gobierno.



CUADRO Nº 11
GASTO PÚBLICO 1/2
(Millones de nuevos soles)

	AGOSTO			ENERO - AGOSTO		
	2013	2014	Var.%real	2013	2014	Var.%real
Gobierno Nacional	51.6	64.2	21.2	461.4	535.7	13.1
Gobierno Regional	70.0	148.5	106.7	581.9	692.6	15.9
Gobiernos Locales	42.9	46.1	4.6	339.7	361.7	3.7
TOTAL	164.5	258.8	53.2	1 383.0	1 590.0	12.0

1/ Información actualizada al 31 de agosto de 2014.

2/ Comprende el gasto en remuneraciones, pensiones, bienes y servicios.

Fuente: Ministerio de Economía y Finanzas.

Elaboración: BCRP, Sucursal Piura. Departamento de Estudios Económicos.

2. Gasto de capital

- En agosto, la inversión pública en Piura, correspondiente a los tres niveles de gobierno, totalizó S/.81,8 millones, resultando menor en 20,6 por ciento a la de similar mes del año pasado, debido a la caída en el gasto de capital del Gobierno Nacional (-52,8 por ciento) y del Gobierno Regional (-50,9 por ciento).

CUADRO Nº 12
INVERSIÓN PÚBLICA 1/ 2/
(Millones de nuevos soles)

	AGOSTO			ENERO - AGOSTO		
	2013	2014	Var.%real	2013	2014	Var.%real
Gobierno Nacional	11.3	5.5	-52.8	94.5	190.6	96.5
Gobierno Regional	33.4	16.8	-50.9	252.0	139.9	-45.9
Gobiernos Locales	55.6	59.5	4.2	470.9	467.6	-3.3
Inversión Pública	100.3	81.8	-20.6	817.4	798.1	-4.9

1/ Información actualizada al 31 de agosto de 2014.

2/ Comprende la adquisición de activos no financieros.

Fuente: Ministerio de Economía y Finanzas.

Elaboración: BCRP, Sucursal Piura. Departamento de Estudios Económicos.

- En lo que va del año, la inversión pública se contrajo en 4,9 por ciento, debido fundamentalmente a la menor ejecución del Gobierno Regional (-45,9 por ciento), que no pudo ser compensada por el mayor gasto del Gobierno Nacional (96,5 por ciento); por otra parte, la inversión de los Gobiernos Locales retrocedió levemente.
- En cuanto al avance de la inversión pública, lo ejecutado al mes de agosto representa el 42,5 por ciento del Presupuesto Institucional Modificado (PIM). El Gobierno Nacional registra un avance del 48,0 por ciento, seguido del Gobierno Regional (47,4 por ciento) y de los Gobiernos Locales (39,5 por ciento).

GRÁFICO Nº 8
CRECIMIENTO DE LA INVERSIÓN PÚBLICA 1/
(Variación % real)

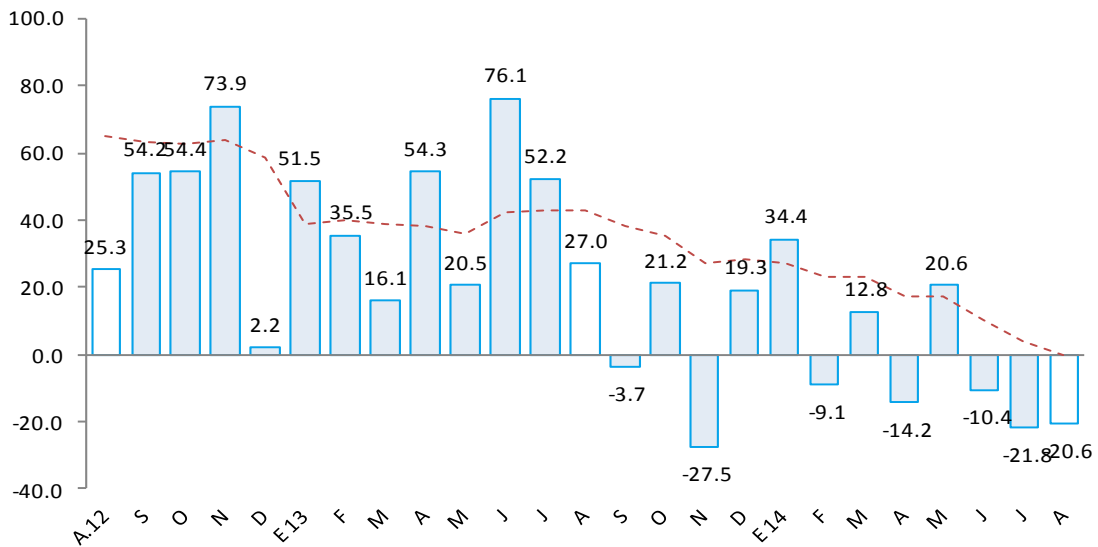

Fuente: Ministerio de Economía y Finanzas (MEF)

- La caída sustancial en la inversión mensual del Gobierno Nacional respondió básicamente al menor desembolso en infraestructura vial y en proyectos de agua y saneamiento, el cual se contrajo en 81,8 por ciento respecto de agosto del año previo. Entre los principales proyectos ejecutados por esta instancia de gobierno en el mes bajo análisis, destacaron los referidos a electrificación rural (S/.2,1 millones) y sistemas de riego y canales (S/.1,4 millón).
- De otro lado, la significativa contracción en la inversión mensual del Gobierno Regional obedeció a la menor ejecución en infraestructura vial (-62,5 por ciento), agrícola (-93,4 por ciento) y educativa (-33,8 por ciento). Entre las principales obras ejecutadas destacaron las de saneamiento en los AA.HH Micaela Bastidas, ENACE y Villa Hermosa (S/.1,3 millones), así como las de electrificación rural en Huancabamba (S/.1,1 millones), mejoramiento de la Avenida Brasil en Sechura (S/.0,8 millones) y mejoramiento de la infraestructura de riego en Pueblo Nuevo de Colán (S/.0,5 millones).
- Por último, la mayor inversión en los Gobiernos Locales se concentró en infraestructura vial (17,8 por ciento interanual), eléctrica (33,3 por ciento) y educativa (27,6 por ciento). Las principales obras fueron las de mejoramiento vial (S/.12,6 millones), mejoramiento de riego y canales (S/.2,3 millones) y saneamiento en Paita Alta (S/.4,1 millones), Sullana (S/.2,9 millones) y Piura (S/.1,6 millones).



VI. ANEXOS

ANEXO 1

**PIURA: PRODUCCIÓN AGROPECUARIA 1/
(TM)**

PRODUCTOS	2013					2014							PRODUCTOS	
	AGO	SET	OCT	NOV	DIC	ENE	FEB	MAR	ABR	MAY	JUN	JUL		AGO
AGRÍCOLA														AGRÍCOLA
Algodón	2 958	315	84	12	0	0	0	0	0	0	228	3 753	5 001	Algodón
Arroz	3 314	0	0	8 458	82 180	62 481	18 592	0	210	4 886	26 821	142 506	26 833	Arroz
Arveja G/S	2 019	1 975	256	44	51	25	0	0	0	30	10	616	1 043	Arveja G/S
Café	556	168	0	9	1	1	0	1	20	53	568	809	672	Café
Camote	1 691	50	210	87	3 406	742	315	29	48	101	4 105	711	241	Camote
Caña de azúcar	0	0	346	0	0	5 063	0	2 610	3 310	4 113	0	7 461	10 767	Caña de azúcar
Cebada grano	128	29	0	0	0	0	0	0	0	0	0	63	109	Cebada grano
Frijol Castilla	209	6	97	1 414	854	20	16	0	77	68	2 853	925	496	Frijol Castilla
Frijo de Palo	0	0	0	0	2	0	0	0	0	0	0	0	0	Frijo de Palo
Frijol G/S	748	711	259	17	0	0	0	0	77	258	342	337	499	Frijol G/S
Limón	6 456	6 237	5 693	6 910	10511	12360	12608	14578	15546	13708	10811	10439	8844	Limón
Maíz Amarillo	5 966	2 033	3 150	1 330	27 978	5 085	859	618	31	382	15 585	10 730	7 667	Maíz Amarillo
Maíz Amiláceo	7 193	2 545	294	0	0	0	0	0	0	731	780	1 696	6 569	Maíz Amiláceo
Mango	0	0	5 714	18 540	40 539	206 091	33 437	10 926	32	0	0	0	0	Mango
Papa	2 322	1 131	1 781	2 171	2 050	2 303	2 282	580	1 502	883	547	1 759	1 575	Papa
Papaya	145	157	138	94	134	129	99	100	73	92	90	99	115	Papaya
Páprika	137	1 714	0	0	247	113	0	0	0	0	0	0	190	Páprika
Piquillo	6 783	3 570	475	0	0	95	0	0	0	0	0	0	724	Piquillo
Plátano	22 490	16 291	17 755	18 535	16 694	20 637	20 397	20 457	20 021	21 932	21 077	20 732	20 903	Plátano
Trigo	3 786	3 043	49	0	4	4	0	0	0	0	0	1 845	2 208	Trigo
Vid	0	900	30 609	43 882	43 260	154	0	0	0	0	600	1 200	1 050	Vid
Yuca	1 014	651	1 556	1 523	2 697	154	218	115	197	1 646	867	631	185	Yuca
PECUARIO														PECUARIO
Carne de ave ^{2/}	2 238	2 701	2 650	2 529	1 780	1 924	1 977	1 909	1 617	2 623	2 140	2 085	2 107	Carne de ave ^{2/}
Carne de caprino ^{2/}	203	154	133	119	127	85	105	179	106	107	115	200	110	Carne de caprino ^{2/}
Carne de ovino ^{2/}	171	130	126	112	94	85	91	152	104	104	111	128	106	Carne de ovino ^{2/}
Carne de porcino ^{2/}	555	456	377	406	441	324	229	485	301	328	361	620	268	Carne de porcino ^{2/}
Carne de vacuno ^{2/}	576	558	631	663	704	430	499	668	455	461	1 646	672	426	Carne de vacuno ^{2/}
Huevos	757	717	685	256	237	208	229	517	275	387	301	252	326	Huevos
Leche	3 798	2 849	2 611	2 374	3 086	2 549	2 934	3 294	3 551	6 301	5 525	5 013	3 844	Leche

1/ Cifras preliminares

2/ Peso neto

FUENTE: MINAGRI

ELABORACIÓN: BCRP SUCURSAL PIURA. Departamento de Estudios Económicos



ANEXO 2

**PIURA: PRODUCCIÓN PESQUERA 1/
(T.M.B)**

	2 013					2 014								
	AGO	SET	OCT	NOV	DIC	ENE	FEB	MAR	ABR	MAY	JUN	JUL	AGO	
CHD 2/	49 404	56 879	54 876	52 308	52 571	55 645	77 343	74 575	44 706	52 273	54 722	60 018	52 740	CHD 2/
1. Fresco	17 497	21 110	18 000	18 000	18 000	18 000	18 000	18 000	18 000	10 000	10 000	10 000	3 000	1. Fresco
2. Congelado	30 663	34 193	34 759	31 419	32 962	35 407	58 529	55 541	26 154	41 415	44 158	49 323	49 000	2. Congelado
3. Enlatado	944	1 276	1 817	2 589	1 309	1 938	514	734	252	558	264	395	640	3. Enlatado
4. Curado	300	300	300	300	300	300	300	300	300	300	300	300	100	4. Curado
CHI 3/	93	0	0	10 990	5 878	2 345	0	0	0	5 629	19 358	11 652	0	CHI 3/
Harina	93	0	0	10 990	5 878	2 345	0	0	0	5 629	19 358	11 652	0	Harina
Otras especies	0	0	0	0	0	0	0	0	0	0	0	0	0	Otras especies

1/ Cifras preliminares

2/ Consumo Humano Directo

3/ Consumo Humano Indirecto

FUENTE: Ministerio de la Producción

ELABORACIÓN: BCRP, Sucursal Piura. Departamento de Estudios Económicos



ANEXO 3

PIURA: PRODUCCIÓN HIDROCARBUROS 1/
(Barriles)

PRODUCTOS		2 013					2 014								PRODUCTOS	
		AGO	SET	OCT	NOV	DIC	ENE	FEB	MAR	ABR	MAY	JUN	JUL	AGO		
PETRÓLEO LOTES															PETRÓLEO	
Costa		725 028	725 589	709 590	755 633	814 556	804 680	706 311	805 504	772 026	764 460	753 553	742 791	754 390	Costa	
Petrobras	X	316 930	289 230	293 198	312 827	316 355	311 536	293 739	333 560	317 351	321 036	309 905	318 215	317 111	Petrobras	
P. Monterrico (Ex -Vegsa)	II	17 132	16 564	16 771	16 280	17 081	16 075	14 158	15 810	15 010	14 849	14 781	14 694	14 542	P. Monterrico (Ex -Vegsa)	
Interoil	III y IV	89 227	75 049	73 966	80 628	86 149	76 029	64 892	70 370	62 195	63 519	61 486	46 469	69 848	Interoil	
Unipetro	IX	6 342	6 186	6 324	6 067	6 200	6 210	5 722	6 231	5 971	6 138	5 955	5 952	6 016	Unipetro	
Sapet	VI VII	115 529	111 777	110 422	105 792	110 546	110 291	101 369	112 964	108 338	109 027	106 400	113 739	112 287	Sapet	
Olympic	XIII	175 780	181 478	158 441	180 186	220 069	234 971	185 497	219 635	211 912	202 740	204 316	189 534	168 366	Olympic	
GMP	I Y V	4 088	45 305	50 468	53 853	58 156	49 568	40 934	46 934	51 249	47 151	50 710	54 188	66 220	GMP	
Zócalo		314 803	322 853	328 011	320 575	343 294	319 221	270 203	356 314	339 006	337 776	321 738	334 645	317 904	Zócalo	
Savia	Z-2B	314 803	322 853	328 011	320 575	343 294	319 221	270 203	356 314	339 006	337 776	321 738	334 645	317 904	Savia	
TOTAL PETRÓLEO		1 039 831	1 048 442	1 037 601	1 076 208	1 157 850	1 123 901	976 514	1 161 818	1 111 032	1 102 236	1 075 291	1 077 436	1 072 294	TOTAL PETRÓLEO	
GAS LOTES															GAS	
Costa		753 829	652 247	716 763	685 355	740 919	754 582	725 596	887 287	881 729	783 887	792 905	1 051 170	1 138 085	Costa	
GMP	I	165 938	156 982	186 615	202 517	207 969	195 626	154 620	202 518	200 359	222 570	234 647	265 330	308 632	GMP	
P. Monterrico		40 970	42 253	47 246	48 502	38 817	49 223	45 987	50 211	45 863	47 350	46 125	52 584	60 648	P. Monterrico	
Sapet	VI Y VII	102 516	88 713	83 463	47 484	99 276	79 232	71 843	73 696	63 882	93 995	91 395	98 124	111 630	Sapet	
Petrobras	X	240 023	188 808	188 163	191 452	190 557	227 860	224 977	252 775	243 059	250 174	249 845	445 796	459 800	Petrobras	
Olympic	XIII	204 382	175 491	211 276	195 400	204 300	202 641	228 169	308 087	328 566	169 798	170 893	189 336	197 375	Olympic	
Zócalo		186 923	129 808	113 407	193 699	141 942	231 206	109 541	162 975	123 131	102 347	82 175	251 698	250 389	Zócalo	
Savia (Petrotech)	Z-2B	186 923	129 808	113 407	193 699	141 942	231 206	109 541	162 975	123 131	102 347	82 175	251 698	250 389	Savia (Petrotech)	
TOTAL GAS		940 752	782 055	830 170	879 054	882 861	985 788	835 137	1 050 262	1 004 860	886 234	875 080	1 302 868	1 388 474	TOTAL GAS	

1/Cifras Preliminares

FUENTE : PERÚPETRO

ELABORACIÓN: BCRP Sucursal Piura. Departamento de Estudios Económicos



ANEXO 4

**PIURA: PRODUCCIÓN MANUFACTURERA 1/
(Índice de volumen físico : 1998 = 100)**

DESCRIPCIÓN	2013					2014								DESCRIPCIÓN
	AGO	SET	OCT	NOV	DIC	ENE	FEB	MAR	ABR	MAY	JUN	JUL	AGO	
Manufactura Primaria	204.8	202.6	217.2	172.8	206.5	245.1	282.1	148.9	205.9	230.9	288.5	286.6	293.8	Manufactura Primaria
Harina de pescado	0.1	0.0	0.0	12.1	6.8	2.9	0.0	0.0	0.0	6.0	22.5	0.0	0.0	Harina de pescado
Conserva de pescado	44.9	86.4	88.2	134.3	88.3	145.9	36.7	55.3	10.0	41.4	24.8	30.9	46.7	Conserva de pescado
Aceite de pescado	0.1	0.0	0.0	12.6	6.9	4.2	0.0	0.0	0.0	4.7	17.8	0.0	0.0	Aceite de pescado
Pescado congelado	634.6	612.0	596.8	498.0	558.3	625.8	1 050.1	1 208.9	479.5	781.6	809.6	815.6	1 247.0	Pescado congelado
Oleína	204.2	133.7	223.0	230.4	280.8	224.1	223.8	224.0	180.2	142.4	76.9	155.5	81.7	Oleína
GLP	110.1	149.5	0.0	22.0	170.4	180.8	139.2	158.4	143.1	148.8	140.6	146.8	150.7	GLP
Gasolinas	127.2	144.1	113.4	94.7	178.7	131.6	119.8	107.0	119.7	133.9	113.6	138.4	130.8	Gasolinas
Kerosene y Turbo	46.2	28.7	255.6	63.6	42.4	40.7	28.1	34.1	41.6	54.5	52.8	54.7	60.4	Kerosene y Turbo
Diesel y Fuel Oil	164.4	166.4	176.0	147.6	168.5	164.6	127.8	94.0	175.2	139.6	215.6	229.9	154.5	Diesel y Fuel Oil
Manufactura No Primaria	229.4	218.4	164.9	122.2	188.8	169.5	190.4	140.2	122.6	188.3	1 054.1	700.7	220.2	Manufactura No Primaria
Aceites comestibles	0.0	0.0	0.0	0.0	0.0	0.0	0.0	0.0	0.0	0.0	0.0	0.0	0.0	Aceites comestibles
Arroz pilado	476.0	476.0	276.2	192.0	236.5	270.2	360.2	263.0	222.4	80.7	10148.8	2307.4	466.5	Arroz pilado
Jugos de fruta	87.4	35.5	17.8	0.0	35.6	39.2	35.5	65.4	17.8	231.0	88.9	71.1	172.8	Jugos de fruta
Harina de trigo	153.0	130.9	138.7	84.9	125.3	111.1	102.8	106.9	127.0	128.3	122.5	104.4	136.3	Harina de trigo
Hilados de algodón	127.1	115.8	125.8	118.3	115.7	119.7	110.6	87.1	48.4	50.7	80.5	88.9	94.4	Hilados de algodón
Aceite esencial de limón	470.3	440.9	35.3	0.0	117.6	323.3	235.1	1 484.5	117.6	795.4	720.4	411.1	244.6	Aceite esencial de limón
Cáscara Desh. de limón	41.5	81.5	0.0	36.8	721.7	721.6	784.3	722.1	341.9	488.7	288.2	305.2	104.6	Cáscara Desh. de limón
TOTAL	206.0	203.4	214.5	170.2	206.3	196.3	276.5	265.5	201.4	228.7	315.1	307.8	278.4	TOTAL

1/ Cifras preñiminales

FUENTE: ENCUESTA A EMPRESAS INDUSTRIALES

ELABORACIÓN: BCRP Sucursal Piura. Departamento de Estudios Económicos



ANEXO 5

PIURA: PRODUCCIÓN MANUFACTURERA 1/
(Variación Porcentual)

DESCRIPCIÓN	2013					2014								DESCRIPCIÓN
	AGO	SET	OCT	NOV	DIC	ENE	FEB	MAR	ABR	MAY	JUN	JUL	AGO	
Manufactura Primaria	11.8	- 13.9	48.5	- 5.4	2.9	31.4	21.5	- 26.8	- 13.6	- 22.9	- 12.3	5.2	43.5	Manufactura Primaria
Harina de pescado	n.d.	n.d.	n.d.	n.d.	- 66.4	- 54.5	n.d	n.d	n.d	n.d	562.2	n.d.	- 100.0	Harina de pescado
Conserva de pescado	- 20.2	226.8	- 7.6	n.d.	66.6	126.1	- 24.1	- 5.3	- 83.4	- 37.8	- 17.9	- 55.2	4.0	Conserva de pescado
Aceite de pescado	n.d.	n.d.	n.d.	n.d.	- 73.8	115.0	n.d	n.d	n.d	n.d	232.9	n.d.	- 100.0	Aceite de pescado
Pescado congelado	- 39.2	- 35.5	- 23.1	- 21.1	- 2.7	- 14.6	8.4	107.8	- 36.9	- 34.9	- 30.8	- 11.7	96.5	Pescado congelado
Oleína	0.6	- 55.7	n.d.	106.3	- 26.3	34.4	n.d	459.8	- 25.8	59.8	- 36.2	- 36.6	- 60.0	Oleína
GLP	- 30.6	5.1	- 100.0	- 84.5	8.0	23.0	6.6	- 7.1	3.4	- 13.8	- 9.6	- 9.7	36.9	GLP
Gasolinas	- 1.4	22.7	- 3.5	- 12.6	33.5	- 1.2	1.9	- 18.3	11.4	11.9	- 9.6	39.0	2.9	Gasolinas
Kerosene y Turbo	- 20.7	- 59.5	474.1	28.6	- 19.4	- 11.5	- 37.0	- 54.7	- 16.3	18.1	- 28.9	22.4	30.9	Kerosene y Turbo
Diesel y Fuel Oil	- 0.8	- 7.8	30.0	- 9.6	15.6	15.1	- 5.6	- 33.1	43.0	- 11.7	64.5	42.9	- 6.0	Diesel y Fuel Oil
Manufactura No Primaria	- 56.6	50.8	0.7	- 30.8	30.3	3.5	7.7	- 7.5	- 18.1	- 17.6	113.8	3.7	- 4.0	Manufactura No Primaria
Aceites comestibles	- 100.0	- 100.0	n.d.	n.d.	n.d.	n.d.	n.d.	n.d	n.d.	n.d	n.d	n.d	n.d	Aceites comestibles
Arroz pilado	- 0.2	33.9	- 11.5	- 9.4	7.4	- 5.9	15.4	56.2	43.5	- 62.4	610.7	- 82.3	- 0.2	Arroz pilado
Jugos de fruta	- 46.1	- 50.0	0.0	- 100.0	0.0	n.d.	100.0	238.2	- 50.0	513.2	- 2.2	- 32.0	97.6	Jugos de fruta
Harina de trigo	4.4	35.0	31.4	- 22.8	6.1	27.5	- 2.6	- 1.6	9.2	4.5	- 0.2	- 10.9	- 10.9	Harina de trigo
Hilados de algodón	46.5	45.3	10.9	12.9	1.5	- 1.3	- 2.5	- 30.3	- 48.5	- 52.9	- 23.3	- 22.7	- 25.7	Hilados de algodón
Aceite esencial de limón	1 499.7	33.9	- 90.0	- 100.0	n.d.	n.d.	- 33.3	152.5	- 82.6	- 40.9	- 15.5	- 27.8	- 48.3	Aceite esencial de limón
Cáscara Desh. de limón	- 66.6	n.d.	- 100.0	- 61.0	334.6	71.5	64.5	- 7.1	- 54.5	- 10.4	- 33.8	18.3	151.9	Cáscara Desh. de limón
TOTAL	- 28.6	2.8	15.7	- 25.8	4.3	5.9	20.6	32.3	- 13.8	- 22.7	- 6.6	5.0	35.1	TOTAL

1/ Cifras preñiminales

2/ Variación mayor a 1000 por ciento

FUENTE: ENCUESTA A EMPRESAS INDUSTRIALES, MINAGRI, Ministerio de la Producción

ELABORACIÓN: BCRP Sucursal Piura. Departamento de Estudios Económicos



ANEXO 6

**PIURA: EXPORTACIONES POR TIPO DE PRODUCTO 1/
(Millones de US\$ FOB)**

TIPO	2 013					2 014								TIPO
	AGO	SET	OCT	NOV	DIC	ENE	FEB	MAR	ABR	MAY	JUN	JUL	AGO	
I. Productos Tradicionales	122.2	94.9	136.2	119.2	67.5	87.3	136.7	92.4	158.9	74.7	172.2	90.5	135.0	I. Productos Tradicionales
Agropecuario	1.8	1.9	1.8	1.3	2.7	1.0	0.9	1.1	0.4	0.5	4.7	7.6	11.2	Agropecuario
Minería	4.0	1.9	0.1	0.1	1.3	0.4	0.2	0.1	0.5	0.2	0.1	0.0	0.2	Minería
Pesquero	5.7	9.0	16.1	14.4	4.0	9.3	10.0	18.6	3.6	19.1	5.0	6.6	14.7	Pesquero
Petróleo y derivados	110.7	82.1	118.3	103.4	59.5	76.6	125.6	72.5	154.4	54.8	162.4	76.4	109.0	Petróleo y derivados
II. Productos No tradicionales	114.6	96.5	116.1	188.9	212.8	162.8	145.7	166.6	114.9	106.7	107.5	93.4	120.4	II. Productos No tradicionales
Agropecuario	14.9	14.8	30.9	100.0	108.8	84.5	50.8	37.9	24.0	21.2	16.6	15.6	18.0	Agropecuario
Maderas y Papeles	0.0	0.0	0.0	0.0	0.0	0.0	0.0	0.0	0.0	0.0	0.0	0.0	0.0	Maderas y Papeles
Metal-mecánico	0.6	0.3	0.9	0.1	0.3	1.1	1.4	2.6	1.0	0.2	0.1	0.4	0.1	Metal-mecánico
Minería No Metálica	37.8	27.5	36.0	37.0	43.4	24.3	27.5	32.5	31.0	23.2	31.4	25.7	32.9	Minería No Metálica
Pesquero	47.3	49.9	39.2	44.9	48.5	48.0	61.5	79.7	55.3	57.1	46.8	48.0	60.2	Pesquero
Químico	12.0	1.7	7.1	5.5	9.6	3.8	2.4	12.8	1.6	3.3	11.7	2.5	7.1	Químico
Resto de No Tradicionales	0.0	0.1	0.0	0.0	0.1	0.0	0.3	0.1	0.0	0.3	0.0	0.1	0.0	Resto de No Tradicionales
Sidero-Metalúrgico y Joyería	0.1	0.0	0.0	0.0	0.0	0.0	0.0	0.0	0.0	0.0	0.0	0.0	0.0	Sidero-Metalúrgico y Joyería
Textil	1.9	2.1	2.1	1.3	2.1	1.2	1.8	1.1	2.0	1.5	0.9	1.2	2.1	Textil
TOTAL EXPORTACIONES	236.8	191.4	252.3	308.0	280.3	245.5	276.6	245.6	268.7	181.4	279.7	183.9	255.4	TOTAL EXPORTACIONES

1/ Cifras preliminares

FUENTE: SUNAT

ELABORACIÓN: BCRP Sucursal Piura. Departamento de Estudios Económicos



ANEXO 7

PIURA: EXPORTACIONES DE PRODUCTOS NO TRADICIONALES 1/
(Millones de US\$)

TIPO	2013					2014								TIPO	
	AGO	SEP	OCT	NOV	DIC	ENE	FEB	MAR	ABR	MAY	JUN	JUL	AGO		
Arroz	0.0	0.0	0.0	0.1	0.0	0.0	0.0	0.0	0.0	0.0	0.0	0.0	0.0	0.0	Arroz
Bananas	6.2	7.4	6.6	6.4	7.0	9.3	7.6	8.6	10.3	9.4	9.5	9.5	9.5	9.5	Bananas
Cortezas de limon	0.1	0.1	0.0	0.1	0.2	1.3	1.4	1.6	0.7	0.9	0.7	0.9	0.9	0.2	Cortezas de limon
Jugo de limon	0.0	0.0	0.0	0.0	0.0	0.0	0.0	0.2	0.0	0.1	0.0	0.1	0.0	0.0	Jugo de limon
Jugo de mango	0.0	0.1	0.0	0.0	0.0	0.0	0.0	0.0	0.0	0.1	0.0	0.0	0.0	0.0	Jugo de mango
Jugo de maracuya	1.2	0.5	0.2	0.0	0.0	0.5	0.5	0.7	0.1	1.5	1.0	0.6	1.2	1.2	Jugo de maracuya
Limones	0.2	0.2	0.3	0.2	0.2	0.2	0.2	0.3	0.3	0.2	0.2	0.2	0.2	0.2	Limones
Mangos	0.3	0.3	0.6	5.9	27.8	50.4	35.3	20.4	2.4	1.0	0.2	0.2	0.2	0.2	Mangos
Paltas	0.3	0.0	0.0	0.0	0.0	0.0	0.1	1.2	4.9	2.5	1.1	0.8	0.0	0.0	Paltas
Sandias y melones	0.0	0.0	0.0	0.0	0.0	0.1	0.1	0.0	0.0	0.0	0.0	0.0	0.0	0.0	Sandias y melones
Uvas	0.1	0.3	16.4	80.9	67.5	17.4	0.1	0.0	0.0	0.1	0.1	0.0	0.4	0.4	Uvas
Otras frutas	0.8	0.7	0.1	0.1	0.0	0.6	0.5	0.4	0.5	0.4	0.7	0.2	0.8	0.8	Otras frutas
Cebollas	0.0	0.0	0.0	0.0	0.0	0.0	0.0	0.0	0.0	0.0	0.0	0.0	0.0	0.0	Cebollas
Espárragos	0.0	0.1	0.0	0.0	0.0	0.1	0.0	0.0	0.0	0.0	0.1	0.0	0.1	0.0	Espárragos
Frijoles	0.8	0.2	0.3	1.3	1.0	1.6	1.0	0.5	0.5	0.3	0.5	0.4	0.5	0.4	Frijoles
Pimientos preparados	1.9	1.7	1.9	2.2	2.0	0.3	0.9	0.3	0.3	0.4	0.5	1.0	2.2	2.2	Pimientos preparados
Otras legumbres	0.1	0.1	0.2	0.2	0.0	0.1	0.1	0.1	0.1	0.2	0.0	0.0	0.2	0.2	Otras legumbres
Harina de marigold y otros	0.8	0.5	0.5	0.3	0.1	0.4	0.2	0.4	0.3	0.0	0.0	0.0	0.0	0.0	Harina de marigold y otros
Cacao	0.2	0.5	0.0	0.0	0.3	0.1	0.0	0.6	0.0	0.4	0.3	0.6	0.5	0.6	Cacao
Paprika	0.1	1.1	1.0	0.8	0.5	0.5	0.1	0.1	0.0	0.0	0.0	0.0	0.0	0.0	Paprika
Otros prod.agropec. no tradicionales	1.6	1.1	2.8	1.4	2.1	1.8	2.7	2.4	3.3	3.7	1.6	1.1	2.0	2.0	Otros prod.agropec. no tradicionales
AGROPECUARIOS	14.9	14.8	30.9	100.0	108.8	84.5	50.8	37.9	24.0	21.2	16.6	15.6	18.0	18.0	AGROPECUARIOS
Fosfatos naturales	37.2	26.9	35.2	36.1	42.2	23.3	26.2	31.9	29.8	21.5	30.3	24.5	31.7	31.7	Fosfatos naturales
Otros minerales no metálicos	0.6	0.6	0.8	0.9	1.2	1.0	1.3	0.6	1.2	1.7	1.1	1.2	1.2	1.2	Otros minerales no metálicos
MINERALES NO METALICOS	37.8	27.5	36.0	37.0	43.4	24.3	27.5	32.5	31.0	23.2	31.4	25.7	32.9	32.9	MINERALES NO METALICOS
Colas de langostinos congeladas	0.7	0.0	0.2	0.0	0.0	0.1	2.4	1.5	0.3	1.2	0.2	0.4	0.0	0.0	Colas de langostinos congeladas
Conchas de abanico	7.7	8.6	14.1	13.8	8.8	6.9	7.1	7.3	5.2	3.9	5.5	4.5	5.4	5.4	Conchas de abanico
Langostinos	0.0	0.0	0.0	0.0	0.0	0.0	0.0	0.0	0.0	0.0	0.0	0.0	0.0	0.0	Langostinos
Pota	16.5	17.0	10.1	11.3	11.9	12.9	17.9	30.1	20.7	21.4	14.4	13.5	18.5	18.5	Pota
Pulpos	0.0	0.0	0.0	0.0	0.0	0.0	0.0	0.0	0.0	0.0	0.0	0.0	0.0	0.0	Pulpos
Pescado congelado	7.2	8.1	5.1	5.8	13.1	13.6	16.6	11.3	8.1	7.7	6.4	5.7	6.5	6.5	Pescado congelado
Preparaciones y conservas	13.3	14.9	9.0	13.4	13.2	12.3	14.2	26.6	18.3	19.8	16.2	21.1	27.9	27.9	Preparaciones y conservas
Otros prod.pesqueros no tradicionales	1.9	1.3	0.7	0.8	1.5	2.2	3.3	2.9	2.8	3.1	4.1	2.8	1.9	1.9	Otros prod.pesqueros no tradicionales
PESQUEROS	47.3	49.9	39.2	44.9	48.5	48.0	61.5	79.7	55.3	57.1	46.8	48.0	60.2	60.2	PESQUEROS
Aceite esencial de limon	0.7	0.7	0.0	0.0	0.2	0.7	0.6	3.8	0.3	2.0	2.3	1.2	0.8	0.8	Aceite esencial de limon
alcohol etilico sin desnaturalizar	10.5	0.4	6.3	4.6	8.9	2.2	0.0	6.3	0.0	0.0	8.4	0.1	5.7	5.7	alcohol etilico sin desnaturalizar
Otros prod. químicos	0.8	0.7	0.8	0.9	0.5	0.8	1.8	2.6	1.3	1.2	1.0	1.3	0.6	0.6	Otros prod. químicos
QUIMICOS	12.0	1.7	7.1	5.5	9.6	3.8	2.4	12.8	1.6	3.3	11.7	2.5	7.1	7.1	QUIMICOS
Hilados	1.9	2.1	2.0	1.3	2.0	1.2	1.8	1.0	2.0	1.4	0.8	1.1	2.1	2.1	Hilados
Otros prod. textiles	0.0	0.0	0.1	0.0	0.0	0.0	0.0	0.1	0.0	0.1	0.0	0.1	0.0	0.0	Otros prod. textiles
TEXTILES	1.9	2.1	2.1	1.3	2.1	1.2	1.8	1.1	2.0	1.5	0.9	1.2	2.1	2.1	TEXTILES
TOTAL	114.0	96.1	115.1	188.7	212.4	158.1	139.6	154.3	111.1	106.2	107.4	92.9	120.3	120.3	TOTAL

1/ Cifras preliminares

FUENTE: SUNAT w w w .sunat.gob.pe

ELABORACIÓN: BCRP, Sede Regional Piura, Departamento de Estudios Económicos



ANEXO 8

**PIURA: IMPORTACIONES POR USO O DESTINO ECONOMICO1/
(Millones de US\$)**

RUBROS	2 013					2 014								RUBROS
	AGO	SET	OCT	NOV	DIC	ENE	FEB	MAR	ABR	MAY	JUN	JUL	AGO	
I. Bienes de consumo	7.0	4.7	7.1	5.8	5.4	4.0	3.8	4.3	4.6	4.4	3.8	3.1	4.1	I. Bienes de consumo
Bienes de consumo no duradero	0.9	1.1	1.1	0.8	1.3	1.5	0.8	0.8	0.8	0.9	0.3	0.9	0.9	Bienes de consumo no duradero
Bienes de consumo duradero	6.1	3.5	6.0	4.9	4.0	2.5	3.0	3.5	3.8	3.5	3.6	2.2	3.2	Bienes de consumo duradero
II. Insumos	67.6	78.5	91.2	82.9	103.5	63.7	68.0	89.9	17.8	41.6	52.0	52.9	69.8	II. Insumos
Combustibles,lubricantes y conexos	50.5	66.1	68.5	58.1	82.0	48.3	51.3	67.1	0.0	19.4	37.6	27.5	42.2	Combustibles,lubricantes y conexos
Materia prima para la agricultura	6.1	2.6	4.8	8.1	5.8	0.7	4.7	2.9	5.5	6.4	3.9	4.8	8.1	Materia prima para la agricultura
Materia prima para la industria	11.1	9.7	17.9	16.6	15.7	14.8	12.1	19.8	12.3	15.8	10.5	20.6	19.4	Materia prima para la industria
III. Bienes de capital y materiales de construcción	21.1	3.1	7.7	3.7	4.4	23.8	21.4	17.5	23.9	35.2	17.8	60.8	16.5	III. Bienes de capital y materiales de construcción
Materiales de construcción	0.3	0.1	0.1	0.1	0.1	0.1	0.0	0.0	0.0	0.2	0.2	0.5	0.1	Materiales de construcción
Para la agricultura	15.7	1.6	2.9	1.0	2.7	14.3	18.5	10.8	20.2	32.4	13.5	54.2	11.3	Para la agricultura
Para la industria	1.1	0.9	1.0	0.4	0.5	5.7	0.3	4.7	0.6	1.3	2.7	0.8	1.0	Para la industria
Equipo de Transporte	4.1	0.5	3.7	2.2	1.1	3.7	2.6	2.0	3.1	1.3	1.5	5.3	4.1	Equipo de Transporte
IV. OTROS BIENES	0.0	0.0	0.0	0.0	0.0	0.0	0.0	0.0	0.1	0.0	0.0	0.0	0.0	IV. OTROS BIENES
TOTAL	95.7	86.2	106.1	92.4	113.2	91.5	93.3	111.6	46.5	81.2	73.7	116.8	90.4	TOTAL

1/ Cifras preliminares

FUENTE: SUNAT

ELABORACIÓN: BCRP Sucursal Piura. Departamento de Estudios Económicos



ANEXO 9

PIURA: INGRESOS CORRIENTES DEL GOBIERNO CENTRAL 1/
(Millones de nuevos soles)

	2013					2014								
	AGO	SET	OCT	NOV	DIC	ENE	FEB	MAR	ABR	MAY	JUN	JUL	AGO	
I. Ingresos Tributarios	115.5	146.6	144.6	166.7	172.6	161.0	160.9	180.4	179.5	137.8	111.5	170.3	138.5	I. Ingresos Tributarios
1. Impuestos a los ingresos	36.7	59.1	37.3	40.4	43.9	49.0	50.4	97.8	55.3	37.1	38.9	42.6	34.2	1. Impuestos a los ingresos
-Personas Naturales	10.5	14.5	9.2	9.0	10.5	14.9	13.4	13.4	11.4	10.1	9.6	10.2	9.4	-Personas Naturales
-Personas Jurídicas	23.7	31.6	26.0	25.5	29.2	32.8	33.0	29.1	26.4	22.6	25.2	28.3	20.3	-Personas Jurídicas
-Regularización	2.5	13.0	2.1	5.9	4.2	1.3	4.0	55.3	17.4	4.4	4.1	4.1	4.5	-Regularización
2. Impuesto a la Importación	0.7	2.1	0.8	1.2	1.1	1.2	0.6	1.0	1.8	1.3	1.2	2.2	1.6	2. Impuesto a la Importación
3. Impuesto General a las Ventas	68.0	74.3	86.2	86.4	89.1	99.8	86.0	77.8	103.9	86.5	61.8	114.1	92.7	3. Impuesto General a las Ventas
-Operaciones Internas	36.2	38.4	35.7	33.6	43.6	42.8	40.7	35.4	42.4	44.8	43.5	45.8	48.6	-Operaciones Internas
-Operaciones Externas	31.8	35.9	50.4	52.8	45.6	57.1	45.3	42.5	61.5	41.7	18.3	68.3	44.1	-Operaciones Externas
4. Impuestos Selectivo al Consumo	1.0	0.4	8.5	28.4	15.1	5.1	16.9	0.1	6.2	1.4	0.2	0.2	3.0	4. Impuestos Selectivo al Consumo
5. Otros ingresos no tributarios	9.1	10.9	11.8	10.2	23.4	5.9	6.9	3.6	12.4	11.6	9.4	11.2	7.0	5. Otros ingresos no tributarios
II. Ingresos No Tributarios	0.1	0.1	0.1	0.1	0.4	0.1	0.1	0.1	0.1	0.1	0.4	0.1	0.1	II. Ingresos No Tributarios
INGRESOS CORRIENTES (I+II)	115.6	146.7	144.6	166.8	173.0	161.1	161.1	180.5	179.6	138.0	111.9	170.4	138.6	INGRESOS CORRIENTES (I+II)

FUENTE: SUNAT

ELABORACIÓN: BCRP Sucursal Piura. Departamento de Estudios Económicos

ANEXO 10

PIURA: GASTOS NO FINANCIEROS DEL GOBIERNO REGIONAL
(Millones de nuevos soles)

	2013					2014								
	AGO	SEP	OCT	NOV	DIC	ENE	FEB	MAR	ABR	MAY	JUN	JUL	AGO	
GASTOS NO FINANCIEROS	104.1	111.7	121.6	104.8	200.7	101.3	89.7	92.1	104.9	102.8	101.8	120.4	167.4	GASTOS NO FINANCIEROS
a. GASTOS CORRIENTES	70.6	71.0	76.6	77.5	123.6	78.9	73.1	74.7	77.4	77.3	76.8	94.6	150.3	a. GASTOS CORRIENTES
1. Personal y obligaciones sociales	49.3	51.0	50.5	51.5	67.3	63.7	52.7	52.1	55.1	52.9	53.2	67.8	113.2	1. Personal y obligaciones sociales
2. Pensiones y otras prestaciones sociales	8.2	8.2	8.1	8.3	13.9	11.1	8.8	10.7	8.5	8.3	8.2	12.8	22.4	2. Pensiones y otras prestaciones sociales
3. Bienes y servicios	12.5	10.6	15.9	16.1	28.7	4.0	10.4	10.8	12.4	14.0	12.9	13.6	12.9	3. Bienes y servicios
4. Donaciones y transferencias	0.0	0.0	0.0	0.0	0.0	0.0	0.0	0.0	0.0	0.0	0.0	0.0	0.0	4. Donaciones y transferencias
5. Otros gastos	0.6	1.3	2.2	1.6	13.7	0.2	1.1	1.1	1.4	2.1	2.6	0.4	1.8	5. Otros gastos
b. GASTOS DE CAPITAL	33.4	40.7	44.9	27.3	77.1	22.4	16.6	17.5	27.4	25.4	25.0	25.8	17.1	b. GASTOS DE CAPITAL
1. Adquisición de activos no financieros	33.4	35.5	39.7	22.1	71.9	17.2	11.2	12.1	22.1	20.1	20.0	20.4	16.8	1. Adquisición de activos no financieros
2. Otros gastos de capital	0.0	5.2	5.2	5.2	5.2	5.2	5.3	5.3	5.3	5.4	5.1	5.4	0.2	2. Otros gastos de capital

FUENTE: Ministerio de Economía y Finanzas.

ELABORACIÓN: BCRP Sucursal Piura. Departamento de Estudios Económicos



ANEXO 11

PIURA: GASTOS NO FINANCIEROS DE LOS GOBIERNOS LOCALES
(Millones de nuevos soles)

	2013					2014								
	AGO	SEP	OCT	NOV	DIC	ENE	FEB	MAR	ABR	MAY	JUN	JUL	AGO	
GASTOS NO FINANCIEROS	100.6	88.4	129.2	113.3	309.1	43.1	89.5	146.2	108.9	111.8	111.3	136.3	111.1	GASTOS NO FINANCIEROS
a. GASTOS CORRIENTES	45.0	41.1	49.0	40.3	71.1	31.5	46.5	49.3	47.1	47.7	48.2	57.6	48.7	a. GASTOS CORRIENTES
1. Personal y obligaciones sociales	11.7	12.2	12.3	13.1	18.3	16.2	12.9	13.2	11.5	13.4	13.3	21.8	10.7	1. Personal y obligaciones sociales
2. Pensiones y otras prestaciones sociales	4.3	3.4	4.5	3.0	7.2	1.3	2.6	3.0	2.9	2.4	3.0	2.9	3.7	2. Pensiones y otras prestaciones sociales
3. Bienes y servicios	26.9	23.5	29.7	22.7	42.0	13.1	28.8	31.1	30.7	30.4	30.2	31.1	31.6	3. Bienes y servicios
4. Donaciones y transferencias	1.0	1.1	1.1	0.9	1.2	0.2	0.4	0.9	0.8	0.6	0.4	0.8	1.5	4. Donaciones y transferencias
5. Otros gastos	1.1	0.9	1.5	0.6	2.4	0.7	1.9	1.2	1.2	1.0	1.3	0.9	1.2	5. Otros gastos
b. GASTOS DE CAPITAL	55.6	47.3	80.2	73.0	237.9	11.6	42.9	96.8	61.8	64.1	63.0	78.7	62.4	b. GASTOS DE CAPITAL
1. Adquisición de activos no financieros	55.6	47.3	80.2	73.0	237.7	11.4	41.2	94.9	59.0	62.6	62.1	76.9	59.5	1. Adquisición de activos no financieros
2. Otros gastos de capital	0.0	0.0	0.0	0.0	0.2	0.2	1.8	2.0	2.8	1.5	0.9	1.9	2.9	2. Otros gastos de capital

FUENTE: Ministerio de Economía y Finanzas.

ELABORACIÓN: BCRP Sucursal Piura. Departamento de Estudios Económicos

ANEXO 12

**PIURA: CARTERA PESADA EN EL SISTEMA FINANCIERO 1/
(En porcentajes)**

ENTIDADES FINANCIERAS	2013						2014							ENTIDADES FINANCIERAS
	JUL	AGO	SET	OCT	NOV	DIC	ENE	FEB	MAR	ABR	MAY	JUN	JUL	
A. BANCO DE LA NACIÓN	1.4	1.4	1.4	1.5	1.5	1.5	1.5	1.5	1.5	1.5	1.5	1.5	1.6	A. BANCO DE LA NACIÓN
B. EMPRESAS BANCARIAS	4.4	4.2	4.6	4.7	4.6	4.6	5.0	5.2	2.3	5.4	5.4	5.3	6.0	B. EMPRESAS BANCARIAS
Agrobanco	2.5	2.3	2.0	1.9	1.9	1.8	1.8	1.9	2.8	2.4	2.8	2.1	2.0	Agrobanco
C. INSTITUCIONES DE MICROFINANZAS	5.0	5.0	4.9	4.9	4.5	6.0	6.9	7.0	7.3	7.4	7.5	7.6	7.3	C. INSTITUCIONES DE MICROFINANZAS
Cajas Municipales	7.1	7.4	7.4	7.6	6.2	6.3	7.0	7.3	7.4	7.6	7.6	7.5	7.8	Cajas Municipales
Cajas Rurales	0.0	0.0	0.0	0.0	0.0	0.0	0.0	0.0	0.0	0.0	0.0	0.0	0.0	Cajas Rurales
Edpymes	6.6	6.7	6.5	6.3	6.0	5.6	5.5	5.6	5.9	6.0	6.2	5.4	5.6	Edpymes
Empresas Financieras	6.3	5.9	5.8	5.7	5.9	5.9	6.1	6.1	6.0	5.9	5.9	5.9	5.9	Empresas Financieras
TOTAL	5.1	5.0	5.2	5.3	5.0	5.0	5.4	5.6	5.7	5.8	5.8	5.7	6.2	TOTAL

1/ Cifras preliminares

FUENTE: Superintendencia de Banca, Seguros y AFP (SBS)

ELABORACIÓN: BCRP Sucursal Piura. Departamento de Estudios Económicos

