

BANCO CENTRAL DE RESERVA DEL PERÚ
SUCURSAL PIURA



PIURA: Síntesis de Actividad Económica
Julio 2014¹

Departamento de Estudios Económicos

El Banco Central de Reserva del Perú (BCRP) ha considerado presentar un conjunto de indicadores sectoriales de actividad económica con la finalidad de poder realizar el seguimiento del desempeño de la economía departamental. Para el sector real, se ha utilizado el Valor Bruto de Producción a precios del año 2007 para los sectores disponibles. Cabe señalar que a partir de enero 2014, el Instituto Nacional de Estadística (INEI) ha realizado el cambio de año base (de 1994 a 2007) para la construcción del Producto Bruto Interno (PBI) nacional, estando en elaboración la desagregación departamental. En la medida que se publique referida información, el BCRP volvería a elaborar para cada departamento un indicador agregado de actividad económica.

¹ En el presente informe participaron Mario Alvarado Tabacchi, Rosario Alama Salazar y Bersabeth Palacios Patrón.

ÍNDICE

	<i>Página</i>
RESUMEN EJECUTIVO.....	3
I. ACTIVIDAD PRODUCTIVA.....	5
1. Actividad primaria.....	5
1.1 Sector agropecuario.....	5
1.2 Sector pesca.....	6
1.3 Sector hidrocarburos.....	7
2. Otros indicadores sectoriales.....	8
2.2 Sector manufactura.....	8
2.2 Sector construcción.....	9
2.3 Arribos a los establecimientos de hospedaje.....	10
II. SECTOR EXTERNO.....	10
1. Exportaciones.....	10
III. ASPECTOS LABORALES.....	11
1. Empleo.....	11
IV. CRÉDITO Y DEPÓSITOS.....	12
1. Crédito.....	12
2. Depósitos.....	14
V. GASTO PÚBLICO NO FINANCIERO.....	15
1. Gasto corriente no financiero.....	15
2. Gasto de capital.....	15
VI. ANEXOS.....	17

RESUMEN EJECUTIVO

Principales hechos de importancia

- En julio, las **actividades primarias** registraron comportamientos mixtos. De un lado, se expandió la producción agropecuaria (26,4 por ciento interanual) y de hidrocarburos (1,0 por ciento). De otro lado, se contrajo la extracción pesquera (-7,6 por ciento).
- En cuanto a los **otros indicadores** de actividad económica en la región, destaca el crecimiento mensual del sector manufacturero (5,3 por ciento interanual) y del crédito total (4,9 por ciento). En contraste, se contrajeron los despachos de cemento (-22,3 por ciento), arribos a establecimientos de hospedaje (-3,3 por ciento) e inversión pública (-21,8 por ciento).
- En lo referente a la dinámica de la **inversión privada** en el departamento, destacan los siguientes hechos de importancia:
 - ✓ Ecoacuícola invirtió US\$ 20 millones en la instalación de 400 hectáreas de uva en Piura.
 - ✓ Proinversión lanzará este año al mercado el proyecto de construcción de una planta de refinación aurífera en Suyo que contribuirá a formalizar a cerca de 10 mil mineros artesanales que operan en dicho distrito. La buena pro de este proyecto de US\$ 12 millones ha sido programada para octubre próximo. La planta procesaría 400 toneladas de mineral al día, es decir, casi un tercio de la producción total de Suyo.
 - ✓ Maple Energy ha planificado invertir US\$ 3,3 millones en la ampliación de sus campos de caña de azúcar instalados en Sullana; la expansión sería de 1 255 hectáreas con la finalidad de incrementar la producción de etanol.
 - ✓ La compañía Sauce Alto Resort planea la construcción de un resort de playa en Vichayito, sobre un terreno de 4,5 hectáreas a mediados del próximo año. La inversión sería de US\$ 5 millones y consistirá en la construcción de 32 nuevas suites.
 - ✓ Open Plaza, del grupo chileno Fallabella, ampliaría su local en la ciudad de Piura con 7 700 m² arrendables; se habilitarán 223 estacionamientos y 30 nuevos locales.

Actividad primaria

- En julio, la **actividad agropecuaria** creció en 26,4 por ciento respecto a similar mes del año anterior, por la expansión del sub-sector agrícola (41,9 por ciento). Fue determinante el incremento en la producción de arroz (83,5 por ciento) ya que en este mes se concentraron las cosechas de este cereal.
- En el mes bajo análisis, la **actividad pesquera** se contrajo en 7,6 por ciento respecto a análogo período del año pasado, básicamente por el menor desembarque para congelado (-6,8 por ciento) y enlatado (-67,0 por ciento). Cabe señalar que los puertos permanecieron cerrados durante varios días debido a fuertes oleajes, razón por la cual los pescadores no pudieron ingresar al mar. Adicionalmente, las temperaturas marinas se mantuvieron por encima de lo habitual (anomalía positiva de 0,7°C en Paita) pero con tendencia a su normalización.
- La producción de **hidrocarburos** se expandió en 1,0 por ciento interanual. Esto obedeció al incremento en la extracción de gas natural (34,8 por ciento) ya que la de petróleo se mantuvo estable.

Otros indicadores de actividad económica

- En julio, la **actividad industrial** creció en 5,3 por ciento respecto de análogo mes del año anterior, merced a la expansión de la manufactura primaria (5,5 por ciento) y no primaria (3,7 por ciento). En el primer caso, incidió el repunte en la producción de derivados del petróleo (34,8 por ciento) ya que, por el contrario, los derivados pesqueros acusaron una baja del 10,9 por ciento motivada por la menor disponibilidad de materia prima a raíz de condiciones marinas adversas. El comportamiento positivo de la manufactura no primaria radicó en el incremento de la producción de arroz pilado (10,2 por ciento), dado que las cosechas de la campaña grande de este cereal se concentraron en el mes bajo análisis.
- En el mes bajo análisis, los **despachos de cemento** decrecieron 22,3 por ciento en relación con análogo período del año previo; en parte, incidió la caída en la inversión pública y una relativa ralentización de la inversión privada residencial en medio de precios altos de los terrenos y el otorgamiento más cauto de créditos hipotecarios por parte del sistema financiero.
- El número de **arribos a establecimientos de hospedaje** se contrajo en 3,3 por ciento interanual. Este resultado obedeció a la disminución en el número de visitantes nacionales (-3,7 por ciento), no compensada por la mayor llegada de extranjeros (2,9 por ciento).
- El **crédito** aumentó en 4,9 por ciento respecto a julio de 2013 manteniéndose por debajo del crecimiento promedio nacional del 14,1 por ciento. En particular, el **crédito de consumo e hipotecario** registraron expansiones de 6,6 por ciento y 13,3 por ciento, respectivamente.
- Por su parte, la **inversión pública**, correspondiente a los tres niveles de gobierno, totalizó S/.120,1 millones, siendo menor en 21,8 por ciento a la de similar mes del año pasado. La inversión se contrajo en los casos del Gobierno Regional (-48,1 por ciento) y de los Gobiernos Locales (-25,0 por ciento), lo cual no pudo ser compensado por la notable expansión en el gasto de capital del Gobierno Nacional (94,0 por ciento).

CUADRO N° 1
OTROS INDICADORES DE ACTIVIDAD ECONÓMICA
 (Variación % respecto a similar mes del año anterior)

	Feb.14	Mar.14	Abr.14	May.14	Jun.14	Jul.14
Producción industrial 1/	↑ 8.4	↑ 32.3	↓ -13.8	↓ -22.8	↓ -11.0	↑ 5.3
Despachos de cemento 1/	↑ 19.3	↑ 19.2	↑ 13.4	↑ 8.9	↑ 9.3	↓ -22.3
Arribos a establecimientos de hospedaje	↑ 1.6	↓ -1.1	↑ 5.8	↓ -5.9	↓ -4.6	↓ -3.3
Crédito total 2/	↑ 7.0	↑ 5.9	↑ 4.8	↑ 4.1	↑ 4.7	↑ 4.9
Crédito de consumo 2/	↑ 8.8	↑ 9.7	↑ 3.5	↑ 11.2	↑ 8.5	↑ 6.6
Crédito hipotecario 2/	↑ 17.5	↑ 17.5	↑ 10.1	↑ 14.1	↑ 13.6	↑ 13.3
Inversión pública 1/	↓ -9.1	↑ 12.8	↓ -14.2	↑ 20.6	↓ -10.4	↓ -21.8

1/ En términos reales.

2/ En términos nominales.

I. ACTIVIDAD PRODUCTIVA

1. Actividad primaria

1.1 Sector agropecuario

- En julio, la actividad agropecuaria creció en 26,4 por ciento respecto a similar mes del año anterior, por la expansión del sub-sector agrícola (41,9 por ciento). Fue determinante el incremento en la producción de arroz (83,5 por ciento) ya que en este mes se concentraron las cosechas de este cereal, las cuales se ejecutaron de manera desfasada debido a que, a su vez, las siembras se retrasaron y se realizaron mayoritariamente en marzo a raíz del déficit hídrico hasta dicho mes. No obstante, en lo que va del año, la producción de arroz se contrajo debido a que el referido déficit hídrico conllevó a menores siembras acumuladas en la campaña grande.

CUADRO N° 2
SECTOR AGROPECUARIO 1/
(Miles de toneladas)

Subsectores	Estructura Porcentual 2012 2/	JULIO			ENERO - JULIO		
		2013	2014	Var. %	2013	2014	Var. %
AGRÍCOLA	82.5			41.9			-23.7
Orientada al mercado externo y agroindustria 2/	32.0			15.8			-11.3
Algodón	1.2	1 774	3 753	111.6	2 429	3 981	63.9
Café	0.8	548	809	47.6	1 579	1 452	-8.0
Frijol Caupí	2.7	794	337	-57.6	1 699	1 014	-40.3
Mango	3.5	0	0	n.d.	289 706	250 486	-13.5
Maíz Amarillo Duro	4.6	12 469	10 730	-13.9	29 373	30 312	3.2
Plátano	8.1	22 897	20 732	-9.5	167 980	145 286	-13.5
Vid	7.8	0	1 200	n.d.	7 117	1 954	-72.5
Palta	0.3	2	0	-100.0	1 296	3 737	188.3
Cacao	0.2	34	111	226.5	349	991	184.0
Páprika	1.4	0	0	n.d.	97	113	16.5
Piquillo	1.5	0	0	n.d.	1 045	95	-90.9
Orientada al mercado interno 2/	50.5			53.2			-35.2
Arroz	41.3	77 651	142 506	83.5	452 807	256 866	-43.3
Arveja G/S	0.6	267	616	130.7	501	681	35.9
Camote	0.5	1 656	711	-57.1	10 762	6 051	-43.8
Cebolla	0.4	1 652	864	-47.7	3 253	3 317	2.0
Frijol G/S	0.4	794	337	-57.6	1 699	1 014	-40.3
Limón	4.6	9 867	10 439	5.8	80 185	90 050	12.3
Maíz Amiláceo	1.2	3 618	1 696	-53.1	6 232	3 317	-46.8
Papa	0.7	2 041	1 759	-13.8	13 270	9 856	-25.7
Trigo	0.7	2 592	1 845	-28.8	2 775	1 849	-33.4
Yuca	0.2	1 740	631	-63.7	4 518	3 828	-15.3
PECUARIO	17.5			-5.4			-9.9
Carne de Ave 3/	6.8	2 165	2 085	-3.7	15 929	13 865	-13.0
Huevo	1.2	711	252	-64.5	4 250	2 280	-46.3
Carne de vacuno 3/	3.4	602	672	11.6	4 213	4 558	8.2
Leche	3.2	4 748	5 013	5.6	32 863	34 947	6.3
Carne de Ovino 3/	0.5	177	128	-27.6	1 123	722	-35.8
Carne de Porcino 3/	1.8	654	620	-5.2	3 924	3 538	-9.8
Carne de Caprino 3/	0.5	210	200	-4.5	1 334	1 189	-10.9
SECTOR AGROPECUARIO	100.00			26.4			-19.4

1/ Cifras preliminares

2/ A precios de 2007

3/ Peso neto

Fuente: Ministerio de Agricultura y Riego

Elaboración: BCRP, Sucursal Piura. Departamento de Estudios Económicos



- En los primeros siete meses del año, el sector agropecuario se contrajo en 19,4 puntos porcentuales, debido a la caída en la producción agrícola (-23,7 por ciento) y pecuaria (-9,9 por ciento). Influyó, en especial, la menor producción de arroz, que aportó a dicha caída con 12,0 puntos porcentuales, y de mango, con una contribución negativa de 2,6 por ciento.
- Al concluir la campaña agrícola 2013-2014, se instalaron un total de 110,3 miles de hectáreas de cultivos transitorios lo que supuso una disminución del 20,8 por ciento respecto de la campaña anterior. Esto se explica por la menor ejecución de la mayoría de cultivos; en especial, de arroz (-30,2 por ciento) y maíz amiláceo (-27,9 por ciento). El factor determinante principal es el severo déficit hídrico que se enfrentó hasta marzo, cuando recién se pudo ejecutar siembras masivas de arroz pero sin revertir la menor instalación en toda la campaña grande. En el mes bajo análisis, la represa de Poechos alcanzó los 479,2 millones de metros cúbicos de agua almacenada, lo que significó llegar al 95,8 por ciento de su capacidad efectiva y superar en 2,7 por ciento el volumen de julio del año pasado. En estas condiciones, se estaría ejecutando una campaña chica de arroz, entre agosto y setiembre próximos, que implicaría la siembra de alrededor de 21 mil hectáreas.

**CUADRO N° 3
SUPERFICIE SEMBRADA
(Hectáreas)**

CULTIVO	Campaña Agrícola ^{2/}		Variación	
	2012/2013	2013/2014	Absoluta	Porcentual
CULTIVOS TRANSITORIOS	139 137	110 251	-28 886	-20.8
Algodón	1 310	3 512	2 202	168.1
Arroz	61 732	43 062	-18 670	-30.2
Frijol Caupí	6 478	3 814	-2 664	-41.1
Frijol G/S	5 527	3 385	-2 142	-38.8
Maíz Amarillo Duro	15 271	18 179	2 908	19.0
Maíz Amiláceo	19 147	13 799	-5 348	-27.9
Papa	2 645	2 268	- 377	-14.3
Trigo	12 075	8 679	-3 396	-28.1
Yuca	1 490	1 377	- 113	-7.6
Otros	13 462	12 176	-1 286	-9.6
CULTIVOS PERMANENTES	988	1 810	822	83.2
Limón	34	28	- 6	-17.6
Mango	4	6	2	50.0
Plátano	146	452	306	209.6
Vid	804	1 324	520	64.7
Total	140 125	112 061	-28 064	-20.0

1/ Cifras preliminares

2/ De agosto a julio

FUENTE: MINAGRI

1.2 Sector pesca

- En julio, la actividad pesquera se contrajo en 7,6 por ciento respecto a similar mes del año pasado, básicamente por el menor desembarque para congelado (-6,8 por ciento) y enlatado (-67,0 por ciento). Cabe señalar que los puertos permanecieron cerrados durante varios días debido a fuertes oleajes, razón por la cual los pescadores no pudieron ingresar al mar. Adicionalmente, las temperaturas marinas se mantuvieron por encima de lo habitual (anomalía positiva de 0,7°C en Paita) pero con tendencia a su normalización.
- El 31 de julio culminó la primera temporada de extracción de anchoveta para elaboración de harina; sin embargo, debido al retraso con que se inició en la zona norte del país, el Ministerio de la Producción amplió ésta hasta el 10 de agosto y puso fin al régimen temporal que, por condiciones climáticas excepcionales, permitió que las embarcaciones industriales capturen anchoveta a partir de las 8 millas.

- En los siete primeros meses del año 2014, el sector pesquero creció apenas en 0,6 por ciento debido a los menores desembarques para congelado (-3,2 por ciento) y conservas (-31,8 por ciento), en medio de la presencia de un Fenómeno El Niño débil.

CUADRO N° 4
SECTOR PESCA 1/
(En toneladas)

DESTINO	JULIO			ENERO - JULIO		
	2013	2014	Var % 1/	2013	2014	Var % 1/
Consumo Humano Directo			-9.8			-0.3
Congelado	52 950	49 323	- 6.8	320 699	310 527	- 3.2
Enlatado	1 197	395	- 67.0	7 032	4 796	- 31.8
Fresco 2/	12 785	10 000	- 21.8	84 627	99 000	17.0
Curado2/	300	300	0.0	2 100	2 100	0.0
Consumo Industrial			n.d.			378.6
Harina	0	11 652	n.d.	8 145	38 984	378.6
TOTAL			-7.6			0.6

1/ A precios de 2007. Cifras preliminares.

2/ Información estimada en base a la proporcionada por la Gerencia Regional de la Producción - Piura

Fuente: Ministerio de la Producción

Elaboración: BCRP Sucursal Piura. Departamento de Estudios Económicos

1.3. Sector hidrocarburos

- En julio, la producción de hidrocarburos se expandió en 1,0 por ciento respecto a análogo mes del año pasado. Esto obedeció al incremento en la extracción de gas natural (34,8 por ciento) ya que la de petróleo se mantuvo estable. En lo que va del año, el sector creció en 3,3 por ciento debido al repunte en la producción de gas natural (36,7 por ciento) y petróleo (2,6 por ciento). Existe la expectativa de que esta actividad se dinamice en la medida en que las empresas en Talara, cuyas concesiones fueron renovadas recientemente, empiecen a invertir en exploración y explotación. Asimismo, la empresa petrolera china CNPC, que adquirió recientemente los activos de Petrobras, anunció que retomará la actividad de perforación de pozos que se había detenido.

CUADRO N° 5
PRODUCCIÓN DE HIDROCARBUROS

	Julio			Enero - Julio		
	2013	2014	Var.%	2013	2014	Var.%
GAS NATURAL(miles de p3)	966 384	1 302 867	34.8	5 077 999	6 940 228	36.7
GMP	167 839	265 330	58.1	1 109 191	1 475 670	33.0
P. Monterrico	31 896	52 584	64.9	176 107	337 342	91.6
Sapet	103 538	98 124	-5.2	607 929	572 167	-5.9
Petrobras	262 899	445 796	69.6	1 412 838	1 894 486	34.1
Olympic	211 527	189 336	-10.5	1 232 282	1 597 490	29.6
Savia	188 685	251 698	33.4	539 653	1 063 073	97.0
PETROLEO CRUDO (barriles)	1 077 669	1 077 436	0.0	7 437 002	7 628 228	2.6
Petrobras	345 220	318 215	-7.8	2 692 420	2 205 342	-18.1
P. Monterrico	15 992	14 694	-8.1	113 692	105 377	-7.3
Interoil	82 575	46 469	-43.7	563 606	444 960	-21.1
Unipetro	6 095	5 952	-2.3	43 562	42 179	-3.2
Sapet	112 945	113 739	0.7	708 286	762 128	7.6
Olympic	156 385	189 534	21.2	889 118	1 448 605	62.9
GMP	44 125	54 188	22.8	326 387	340 734	4.4
Savia (ex Petrotech)	314 332	334 645	6.5	2 099 931	2 278 903	8.5
TOTAL 1/			1.0			3.3

1/ Variación porcentual en terminos reales a precios de 2007

FUENTE: PERUPETRO

ELABORACIÓN: BCRP Sucursal Piura. Departamento de Estudios Económicos



2. Otros indicadores sectoriales

2.1 Sector manufactura

- En julio, la actividad industrial creció en 5,3 por ciento respecto de análogo mes del año anterior, merced a la expansión de la manufactura primaria (5,5 por ciento) y no primaria (3,7 por ciento). En el primer caso, incidió el repunte en la producción de derivados del petróleo (34,8 por ciento) ya que, por el contrario, los derivados pesqueros acusaron una baja del 10,9 por ciento motivada por la menor disponibilidad de materia prima a raíz de condiciones marinas adversas. En particular, la producción de pescado congelado se contrajo en 11,7 por ciento y la de conservas de pescado, en 55,2 por ciento.
- El comportamiento positivo de la manufactura no primaria radicó en el incremento de la producción de arroz pilado (10,2 por ciento), dado que las cosechas de la campaña grande de este cereal se concentraron en el mes bajo análisis. No obstante, la mayoría de ramas industriales en este grupo mostró una contracción respecto de julio del año previo. En especial, la producción de hilados de algodón retrocedió en 22,7 por ciento debido al debilitamiento de los mercados interno y externo y a restricciones en la disponibilidad de materia prima (algodón Pima).

CUADRO N° 6
SECTOR MANUFACTURA 1/
(Variación % real respecto a similar periodo del año anterior)

Ramas de actividad	Estructura porcentual 2012 2/	JULIO	ENERO - JULIO
		Var.%	Var.%
MANUFACTURA PRIMARIA	94.9	5.5	-2.7
Derivados pesqueros	52.5	-10.9	-8.6
Derivados de petróleo	40.6	34.8	6.0
Oleína	1.8	-36.6	36.4
MANUFACTURA NO PRIMARIA	5.1	3.7	-35.3
Arroz pilado	1.4	10.2	-43.6
Jugos de fruta	0.1	-32.0	79.6
Harina de trigo	1.7	-10.9	4.4
Hilados de algodón	1.7	-22.7	-25.0
Aceite esencial de limón	0.0	-27.3	-1.2
Cáscara deshidratada de limón	0.2	18.2	2.7
SECTOR MANUFACTURA	100.0	5.3	-7.7

1/ Cifras preliminares.

2/ A precios de 1994.

3/ En puntos porcentuales.

Fuente: Empresas Industriales, PRODUCE, MINAGRI y PETROPERÚ

- En lo que va del año, el sector manufacturero decreció 7,7 por ciento en relación con análogo período del año previo, merced principalmente a la caída en la producción de arroz pilado (-43,6 por ciento) y derivados pesqueros (-8,6 por ciento), por efecto, en ambos casos, de la menor disponibilidad de materia prima.

GRÁFICO N° 1
CRECIMIENTO DE LA MANUFACTURA NO PRIMARIA
 (Variación % real respecto a similar mes del año anterior)

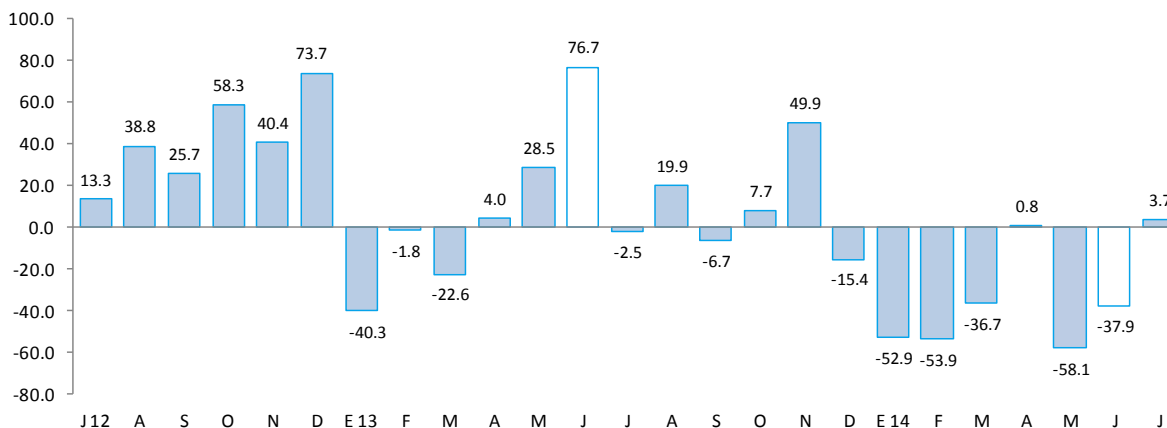

Fuente: BCRP, Sucursal Piura en base a información de MINAGRI, PETROPERU, PRODUCE y empresas.

2.2 Sector construcción

- En el mes bajo análisis, los despachos de cemento decrecieron 22,3 por ciento en relación con análogo período del año previo; en parte, incidió la caída en la inversión pública y una relativa ralentización de la inversión privada residencial en medio de precios altos de los terrenos y el otorgamiento más cauto de créditos hipotecarios por parte del sistema financiero. No obstante, en el período enero-julio se observó una expansión de los despachos de cemento de 8,3 por ciento, superando el crecimiento promedio nacional del sector de construcción en el mismo lapso (-0,4 por ciento). Esto sería un indicativo de que el mercado inmobiliario en Piura tiene todavía un amplio techo para crecer debido al marcado déficit habitacional.

GRÁFICO N° 2
CRECIMIENTO DE LOS DESPACHOS DE CEMENTO
 (Variación % real respecto a similar mes del año anterior)

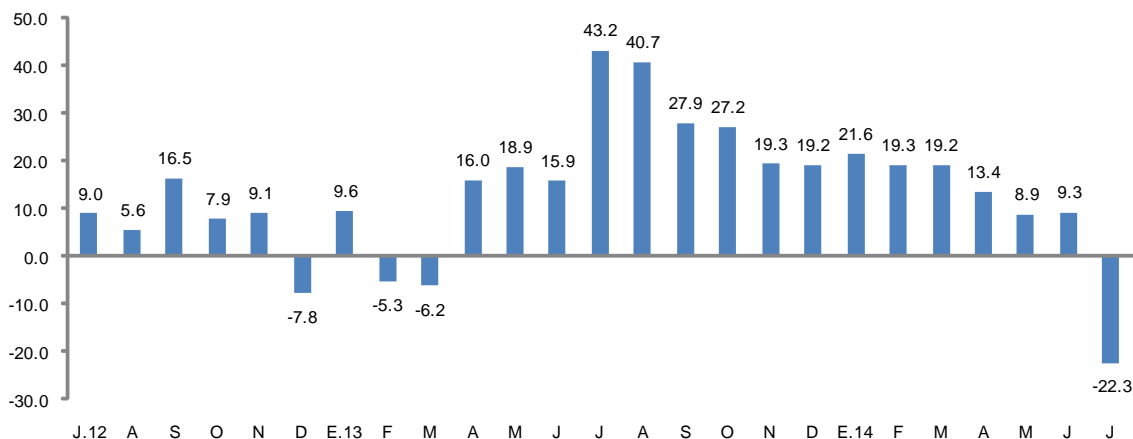

FUENTE: BCRP Sucursal Piura en base a información de Cementos Pacasmayo S.A.A



2.3 Arribos a los establecimientos de hospedaje

- En julio, el número de arribos a establecimientos de hospedaje se contrajo en 3,3 por ciento respecto de similar mes del año anterior. Este resultado obedeció a la disminución en el número de visitantes nacionales (-3,7 por ciento), no compensada por la mayor llegada de extranjeros (2,9 por ciento). En lo que va del año, el número de arribos retrocedió levemente en 1,5 por ciento.

GRÁFICO N° 3
CRECIMIENTO DE ARRIBOS A ESTABLECIMIENTOS DE HOSPEDAJE
(Variación %)

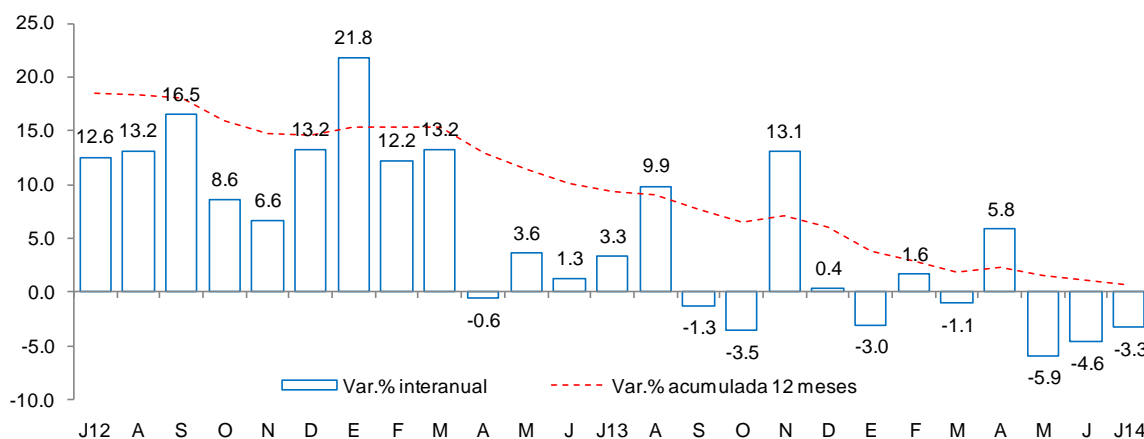

Fuente: Encuesta Mensual a Establecimientos de Hospedaje Temporal MINCETUR

II. SECTOR EXTERNO

1. Exportaciones

- En julio, las exportaciones de Piura totalizaron US\$ 181,7 millones; es decir, 0,9 por ciento más respecto a igual mes del año pasado. Este desempeño se explica por una expansión del 40,5 por ciento por parte de las exportaciones tradicionales, que compensó la caída del 21,1 por ciento en las exportaciones no tradicionales.
- En el caso de los productos tradicionales (US\$ 90,5 millones), el aumento se debió a los mayores envíos de petróleo y derivados (46,2 por ciento), café (403,3 por ciento) y harina de pescado (180,2 por ciento), que contrarrestaron el efecto de las menores ventas de oro (-99,7 por ciento) y oleína (-13,6 por ciento).
- Con relación a los productos no tradicionales (US\$ 91,2 millones), la caída se explica principalmente por los menores embarques de fosfatos naturales (-38,1 por ciento), conchas de abanico (-31,2 por ciento), pota (-38,8 por ciento), etanol (-93,5 por ciento) e hilados de algodón (-26,9 por ciento), que contrarrestaron el incremento en las ventas de conservas de pescado (25,2 por ciento), pescado congelado (50,5 por ciento), bananas (26,0 por ciento) y aceite esencial de limón (51,3 por ciento), entre otros.
- La caída en las ventas de fosfatos obedeció al debilitamiento de uno de sus mercados principales (Brasil), en medio de la desaceleración que presenta esta economía; por otra parte, las conchas de abanico acusaron el impacto de condiciones marinas adversas al igual que la pota. Del mismo modo, los menores envíos de etanol obedecen a una menor disponibilidad de materia prima (caña de azúcar) debido a que el déficit hídrico de inicios del año afectó su rendimiento. Por su parte, los mercados externos de hilados de algodón se contrajeron, siendo especialmente relevantes los casos de Italia (-42,9 por ciento interanual) y de Brasil (-66,7 por ciento).

- En los siete primeros meses del año, las exportaciones de Piura ascendieron a US\$ 1 705,4 millones, lo que significó un crecimiento de 7,5 por ciento respecto de similar período del año previo. Los principales países de destino fueron Estados Unidos (39,0 por ciento), China (6,5 por ciento), Países Bajos (5,6 por ciento), Chile (5,2 por ciento), Brasil (4,7 por ciento), España (3,8 por ciento) e India (2,6 por ciento).

CUADRO N° 7
EXPORTACIONES POR GRUPO DE PRODUCTOS 1/
(Valor FOB en millones de US\$)

	Estructura %		JULIO		ENERO-JULIO		
	2013	2013	2014	Var %	2013	2014	Var %
PRODUCTOS TRADICIONALES	44.6%	64.4	90.5	40.5	733.5	812.0	10.7
Pesquero	3.9%	6.2	6.6	6.6	62.1	72.0	16.0
Agropecuario	0.5%	1.6	7.6	373.6	4.4	16.0	262.3
Minería	1.2%	4.4	0.0	-99.7	27.2	1.5	-94.3
Petróleo y derivados	39.0%	52.2	76.3	46.2	639.9	722.5	12.9
PRODUCTOS NO TRADICIONALES	55.4%	115.6	91.2	-21.1	852.8	893.4	4.8
Agropecuario	17.1%	17.4	15.5	-10.8	219.4	249.2	13.6
Pesquero	19.4%	52.9	46.4	-12.2	325.3	393.6	21.0
Textil	0.7%	1.5	1.2	-21.3	10.4	9.5	-8.9
Maderas y Papeles	0.0%	0.0	0.0	-99.8	0.0	0.0	79.3
Químico	2.9%	3.0	2.4	-20.4	46.6	38.2	-17.9
Minería No Metálica	14.8%	40.4	25.2	-37.6	240.0	195.2	-18.7
Sidero-Metalúrgico	0.0%	0.0	0.0	-92.6	0.2	0.1	-46.4
Metal-Mecánico	0.4%	0.3	0.4	27.6	10.5	6.7	-36.8
Resto de No Tradicionales	0.0%	0.1	0.1	-3.0	0.3	0.8	135.2
TOTAL EXPORTACIONES	100.0%	180.0	181.7	0.9	1,586.3	1,705.4	7.5

1/ Cifras preliminares

Fuente: SUNAT

Elaboración: BCRP Sucursal Piura. Departamento de Estudios Económicos

III. ASPECTOS LABORALES

1. Empleo

- En julio, el empleo en la ciudad de Piura, en empresas privadas formales de 10 a más trabajadores, disminuyó 3,6 por ciento con relación a análogo mes del año anterior. Este comportamiento se debió a la menor contratación de trabajadores en la industria manufacturera (-37,7 por ciento) así como en transporte, almacenes y comunicaciones (-3,0 por ciento).

CUADRO N° 8
CIUDAD DE PIURA: ÍNDICE MENSUAL DE EMPLEO EN EMPRESAS PRIVADAS FORMALES DE 10 Y MÁS
TRABAJADORES POR RAMA DE ACTIVIDAD ECONÓMICA 1/
(Octubre 2010=100)

Sectores	Julio			Enero-Julio		
	2013	2014	Var.%	2013	2014	Var.%
Extractiva 2/	73.4	81.2	10.6	65.4	65.7	0.5
Industria manufacturera	56.7	35.3	-37.7	60.4	54.2	-10.2
Comercio	134.8	130.8	-3.0	135.7	132.7	-2.1
Transporte, almacenes y comunicaciones	122.7	120.7	-1.6	125.7	118.4	-5.9
Servicios 3/	123.2	136.9	11.1	109.6	125.6	14.7
Total	98.6	95.1	-3.6	95.2	97.6	2.6

Nota: La información corresponde al primer día de cada mes.

1/ Cifras preliminares.

2/ Conformada por las subramas agricultura, pesca y minería.

3/ Conformada por las subramas servicios prestados a empresas, restaurantes y hoteles, establecimientos financieros, enseñanza, servicios sociales y comunales; y electricidad, gas y agua.

Fuente: MTPE - Encuesta Nacional de Variación del Empleo (ENVME)

Elaboración: BCRP, Sucursal Piura. Departamento de Estudios Económicos.

GRÁFICO N°4
CIUDAD DE PIURA: EMPLEO FORMAL URBANO EN EMPRESAS DE 10 Y MÁS TRABAJADORES
 (Variación % respecto a similar mes del año anterior)

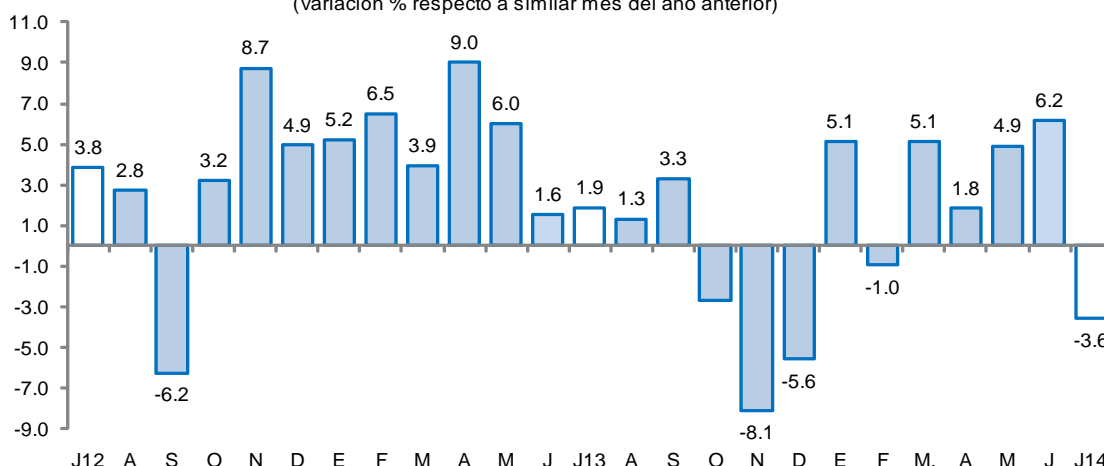

Fuente: Ministerio de Trabajo y Promoción del Empleo

IV. CRÉDITO Y DEPÓSITOS

1. Créditos

- En julio, el saldo del crédito aumentó 4,9 por ciento respecto a similar mes del año previo. En el caso de la banca múltiple, que canaliza el 63,9 por ciento del crédito total, las colocaciones se expandieron en 3,4 por ciento en términos interanuales, mientras que el crecimiento de las instituciones no bancarias fue de 6,4 por ciento. El 81,3 por ciento del crédito se encuentra colocado en moneda nacional.
- Según tipo de crédito, destacó el crecimiento interanual del hipotecario (13,3 por ciento) seguido del de consumo (6,6 por ciento); este último registró también la mayor importancia relativa en el mes (33,2 por ciento)

CUADRO N° 9
CRÉDITO
 (Saldos en millones de nuevos soles)

	Estructura % Julio 2014	Julio		Var. %
		2013	2014	
Banco de la Nación 1/	3.2	157.6	173.4	10.0
Agrobanco 2/	0.8	24.5	42.6	73.7
Banca Múltiple	63.9	3 343.8	3 457.5	3.4
Instituciones no bancarias	32.1	1 631.8	1 736.4	6.4
Cajas municipales	19.8	1 050.4	1 072.0	2.1
Edpymes	2.1	99.8	114.2	14.4
Financieras	10.2	481.6	550.3	14.3
TOTAL	100.0	5 157.7	5 409.9	4.9
Corporativo, gran y mediana	27.2	1 407.3	1 470.0	4.5
Pequeña empresa	15.8	854.7	852.2	-0.3
Microempresa	10.8	588.9	586.9	-0.4
Consumo	33.2	1 685.5	1 797.0	6.6
Hipotecario	13.0	621.3	703.8	13.3
En moneda nacional	81.3	4 066.1	4 399.1	8.2
En moneda extranjera	18.7	1 091.7	1 010.8	-7.4

1/ No considera los créditos a las demás empresas del sistema financiero.

2/ Sólo considera los créditos de consumo e hipotecario.

3/ En base a la estructura porcentual de similar mes de 2013.

Fuente: Superintendencia de Banca, Seguros y AFP.

Elaboración: BCRP, Sucursal Piura. Departamento de Estudios Económicos.

GRÁFICO Nº 5
CRECIMIENTO DEL CREDITO 1/
 (Variación % respecto a similar mes del año anterior)

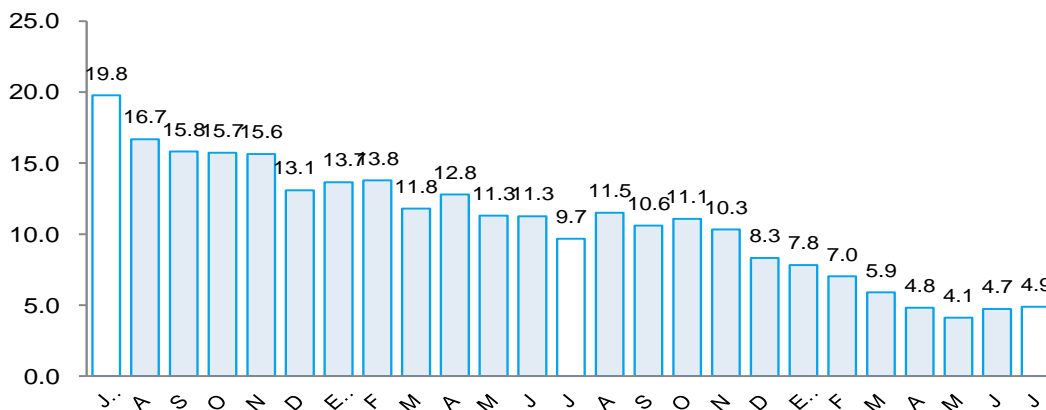

Fuente: Superintendencia de Banca, Seguros y AFP.

- Entre los factores explicativos de la menor disposición de las entidades financieras a otorgar créditos en Piura destacan los siguientes: desaceleración de la economía; riesgo de alta incidencia del Fenómeno El Niño, que recién empieza a revertirse; sobre-endeudamiento de los clientes; evaluación más exigente de las instituciones financieras en parte debido a normas de la SBS y en parte debido a un comportamiento conservador propio; shocks negativos regionales que afectaron a sectores como pesca y agricultura y que han llevado a las agencias crediticias a disminuir su exposición respecto de estos sectores.
- La morosidad en julio fue de 5,7 por ciento; es decir, 0,6 puntos porcentuales más respecto al mismo mes de 2013. La morosidad en las instituciones no bancarias (7,3 por ciento), aumentó en 2,3 puntos porcentuales respecto de análogo período del año previo, mientras que en la banca múltiple (5,3 por ciento) lo hizo en 0,9 puntos porcentuales.

GRÁFICO Nº 6
TASA DE MOROSIDAD
 (En porcentaje)

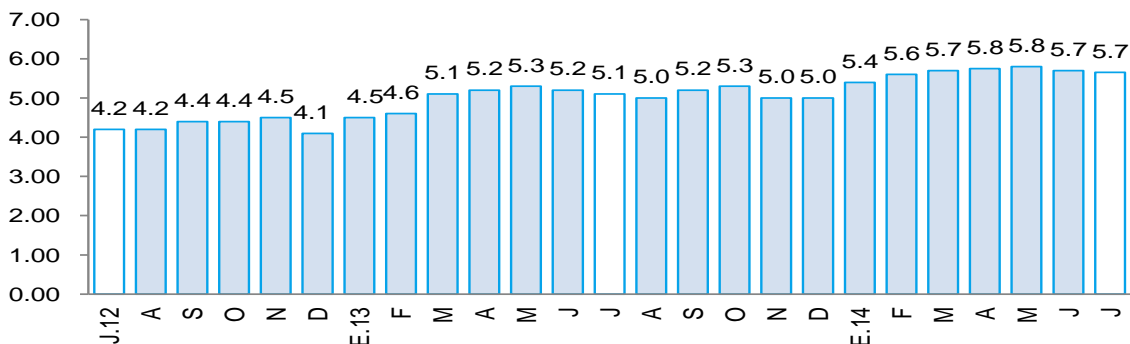

Fuente: Superintendencia de Banca y Seguros-SBS

Elaboración: BCRP, Sucursal Piura – Departamento de Estudios Económicos



2. Depósitos

- En julio, los saldos de depósitos se incrementaron en 6,3 por ciento respecto a análogo mes del año pasado, debido básicamente a la mayor captación de ahorros corrientes (11,3 por ciento de aumento interanual). La expansión se registró principalmente en las captaciones en moneda nacional (7,2 por ciento).
- Por tipo de instituciones, aumentaron los depósitos en la banca múltiple (10,5 por ciento interanual) y en el Banco de la Nación (13,5 por ciento).

**CUADRO Nº 10
DEPÓSITOS**
(SalDOS en millones de nuevos soles)

	Estructura % Julio 2014	Julio		Var.%
		2013	2014	
Banco de la Nación	10.8	311.7	353.8	13.5
Banca Múltiple	50.5	1 496.5	1 654.2	10.5
Instituciones no bancarias	38.7	1 273.9	1 268.3	-0.4
Cajas municipales	38.4	1 264.0	1 257.3	-0.5
Financieras	0.3	9.9	11.0	11.2
TOTAL	100.0	3 082.0	3 276.3	6.3
Vista	24.0	729.1	786.3	7.8
Ahorro	31.2	919.7	1 023.5	11.3
A plazos	44.8	1 433.2	1 466.5	2.3
En moneda nacional	74.9	2 290.7	2 455.5	7.2
En moneda extranjera	25.1	791.3	820.8	3.7

1/ En base a la estructura porcentual de similar mes de 2013.

Fuente: Superintendencia de Banca, Seguros y AFP.

Elaboración: BCRP, Sucursal Piura. Departamento de Estudios Económicos.

**GRÁFICO Nº 7
CRECIMIENTO DE LOS DEPÓSITOS 1/**
(Variación % respecto a similar mes del año anterior)

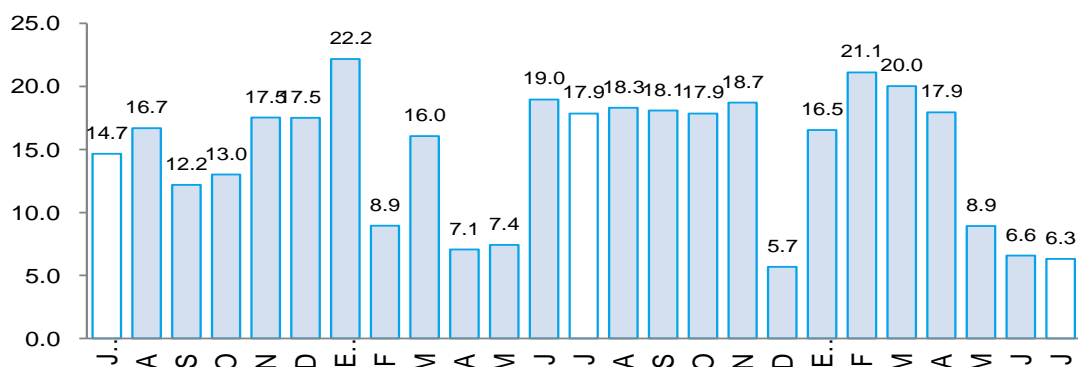

1/ Comprende banca múltiple, cajas municipales, cajas rurales y financieras. Por falta de disponibilidad de series de depósitos del Banco de la Nación no se considera en el presente gráfico.

Fuente: Superintendencia de Banca, Seguros y AFP.

V. GASTO PÚBLICO NO FINANCIERO

1. Gasto corriente no financiero

- En julio, el gasto público corriente no financiero creció 12,2 por ciento interanual, en términos reales, debido al incremento del gasto del Gobierno Nacional (27,2 por ciento) y, en menor medida, del Gobiernos, Regional (6,4 por ciento) y Gobiernos Locales (2,0 por ciento). En los siete primeros meses del año, el gasto público se expandió en 5,7 por ciento debido al aumento en el desembolso de todos los niveles de gobierno.

CUADRO Nº 11
GASTO PÚBLICO 1/2
(Millones de nuevos soles)

	JULIO			ENERO - JULIO		
	2013	2014	Var.% real	2013	2014	Var.% real
Gobierno Nacional	69.0	90.7	27.2	409.8	471.5	11.4
Gobierno Regional	85.7	94.2	6.4	511.9	544.1	2.9
Gobiernos Locales	53.0	55.9	2.0	296.8	315.7	2.9
TOTAL	207.7	240.8	12.2	1,218.5	1,331.2	5.7

1/ Información actualizada al 31 de julio de 2014.

2/ Comprende el gasto en remuneraciones, pensiones, bienes y servicios.

Fuente: Ministerio de Economía y Finanzas.

Elaboración: BCRP, Sucursal Piura. Departamento de Estudios Económicos.

2. Gasto de capital

- En julio, la inversión pública en Piura, correspondiente a los tres niveles de gobierno, totalizó S/.120,1 millones, siendo menor en 21,8 por ciento a la de similar mes del año pasado. La inversión se contrajo en los casos del Gobierno Regional (-48,1 por ciento) y de los Gobiernos Locales (-25,0 por ciento), lo cual no pudo ser compensado por la notable expansión en el gasto de capital del Gobierno Nacional (94,0 por ciento).

CUADRO Nº 12
INVERSIÓN PÚBLICA 1/ 2/
(Millones de nuevos soles)

	JULIO			ENERO - JULIO		
	2013	2014	Var.% real	2013	2014	Var.% real
Gobierno Nacional	11.4	22.9	94.0	83.2	185.2	115.3
Gobierno Regional	38.1	20.4	-48.1	218.5	123.1	-45.5
Gobiernos Locales	99.2	76.9	-25.0	415.3	408.1	-4.9
Inversión Pública	148.7	120.1	-21.8	717.1	716.3	-3.3

1/ Información actualizada al 31 de julio de 2014.

2/ Comprende la adquisición de activos no financieros.

Fuente: Ministerio de Economía y Finanzas.

Elaboración: BCRP, Sucursal Piura. Departamento de Estudios Económicos.

- En lo que va del año, la inversión pública disminuyó en 3,3 por ciento, debido fundamentalmente al menor gasto de capital del Gobierno Regional (-45,5 por ciento); esto no pudo ser contrarrestado por la significativa expansión de la inversión del Gobierno Nacional (115,3 por ciento). Cabe destacar, sin embargo, que el 57,0 por ciento de la inversión correspondió a los Gobiernos Locales.

- En cuanto al avance de la inversión pública, lo ejecutado al mes de julio representa el 40,1 por ciento del Presupuesto Institucional Modificado (PIM). El Gobierno Nacional registra un avance de 48,2 por ciento, seguido del Gobierno Regional (41,5 por ciento) y de los Gobiernos Locales (36,9 por ciento).

GRÁFICO Nº 8
CRECIMIENTO DE LA INVERSIÓN PÚBLICA 1/
(Variación % real)

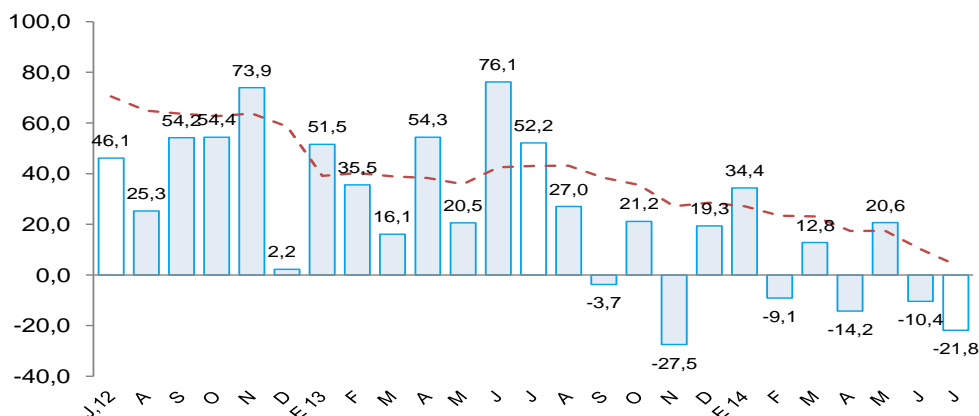

Fuente: Ministerio de Economía y Finanzas (MEF)

- El notable incremento en la inversión mensual del Gobierno Nacional respondió básicamente al aumento del gasto en infraestructura vial, que en esta oportunidad registró un desembolso de S/.16, 9 millones frente a S/.5,0 millones en julio del año pasado; asimismo, se observó un repunte en obras de infraestructura agrícola (900,0 por ciento) y en instalaciones educativas (36,4 por ciento). Entre los principales proyectos ejecutados en el mes por esta instancia de gobierno destacaron los referidos a concesiones viales (S/.15, 9 millones), que comprende el pago de adicionales de obra de la carretera Buenos Aires – Canchaque (S/.5, 0 millones), la construcción de la Vía de Evitamiento de Piura (S/.10, 9 millones) y la rehabilitación de la carretera Panamericana Norte (S/.0,7 millones). Además, se ejecutaron obras de mejoramiento de riego y construcción de canales (S/.1, 0 millón).
- De otro lado, la marcada caída en la inversión mensual del Gobierno Regional obedeció a la menor ejecución en infraestructura vial (-43,2 por ciento), agrícola (-72,0 por ciento), de agua y saneamiento (-53,4 por ciento), instalaciones educativas (-42,7 por ciento) e instalaciones médicas (-62,1 por ciento). Entre los desembolsos más significativos realizados durante el mes están los destinados a saneamiento (S/.3, 4 millones) y transporte, que incluye la carretera Sajinos – Ayabaca – Socchabamba (S/.1, 4 millones) y el mejoramiento vial y peatonal (S/.0, 7 millones).
- Por último, la menor inversión en los Gobiernos Locales estribó en la disminución del gasto en infraestructura vial (-12,2 por ciento), agrícola (-31,0 por ciento), de agua y saneamiento (-18,3 por ciento) y en instalaciones educativas (-63,0 por ciento). Los principales proyectos ejecutados en julio estuvieron centrados en pistas y veredas (S/.19,5 millones), mejoramiento del riego (S/.4,9 millones) y obras de saneamiento en Paita (S/.3,7 millones), Sullana (S/.4,4 millones) y Piura (S/.3,2 millones).

VI. ANEXOS

ANEXO 1

PIURA: PRODUCCIÓN AGROPECUARIA 1/
(TM)

PRODUCTOS	2013						2014							PRODUCTOS
	JUL	AGO	SET	OCT	NOV	DIC	ENE	FEB	MAR	ABR	MAY	JUN	JUL	
AGRÍCOLA														AGRÍCOLA
Algodón	1 774	2 958	315	84	12	0	0	0	0	0	0	228	3 753	Algodón
Arroz	77 651	3 314	0	0	8 458	82 180	62 481	18 592	0	210	4 886	26 821	142 506	Arroz
Arveja G/S	267	2 019	1 975	256	44	51	25	0	0	0	30	10	616	Arveja G/S
Café	548	556	168	0	9	1	1	0	1	20	53	568	809	Café
Camote	1 656	1 691	50	210	87	3 406	742	315	29	48	101	4 105	711	Camote
Caña de azúcar	0	0	0	346	0	0	5 063	0	2 610	3 310	4 113	0	7 461	Caña de azúcar
Cebada grano	133	128	29	0	0	0	0	0	0	0	0	0	63	Cebada grano
Frijol Castilla	454	209	6	97	1 414	854	20	16	0	77	68	2 853	925	Frijol Castilla
Frijo de Palo	0	0	0	0	0	2	0	0	0	0	0	0	0	Frijo de Palo
Frijol G/S	794	748	711	259	17	0	0	0	0	77	258	342	337	Frijol G/S
Limón	9 867	6 456	6 237	5 693	6 910	10511	12360	12608	14578	15546	13708	10811	10439	Limón
Maíz Amarillo	12 469	5 966	2 033	3 150	1 330	27 978	5 085	859	618	31	382	15 585	10 730	Maíz Amarillo
Maíz Amiláceo	3 618	7 193	2 545	294	0	0	0	0	0	0	731	780	1 696	Maíz Amiláceo
Mango	0	0	0	5 714	18 540	40 539	206 091	33 437	10 926	32	0	0	0	Mango
Papa	2 041	2 322	1 131	1 781	2 171	2 050	2 303	2 282	580	1 502	883	547	1 759	Papa
Papaya	131	145	157	138	94	134	129	99	100	73	92	90	99	Papaya
Páprika	0	137	1 714	0	0	247	113	0	0	0	0	0	0	Páprika
Piquillo	0	6 783	3 570	475	0	0	95	0	0	0	0	0	0	Piquillo
Plátano	22 897	22 490	16 291	17 755	18 535	16 694	20 637	20 397	20 457	20 021	21 932	21 077	20 732	Plátano
Trigo	2 592	3 786	3 043	49	0	4	4	0	0	0	0	0	1 845	Trigo
Vid	0	0	900	30 609	43 882	43 260	154	0	0	0	0	600	1 200	Vid
Yuca	1 740	1 014	651	1 556	1 523	2 697	154	218	115	197	1 646	867	631	Yuca
PECUARIO														PECUARIO
Carne de ave ^{2/}	2 257	2 238	2 701	2 650	2 529	1 780	1 924	1 977	1 909	1 617	2 623	2 140	2 085	Carne de ave ^{2/}
Carne de caprino ^{2/}	210	203	154	133	119	127	85	105	179	106	107	115	200	Carne de caprino ^{2/}
Carne de ovino ^{2/}	177	171	130	126	112	94	85	91	152	104	104	111	128	Carne de ovino ^{2/}
Carne de porcino ^{2/}	654	555	456	377	406	441	324	229	485	301	328	361	620	Carne de porcino ^{2/}
Carne de vacuno ^{2/}	602	576	558	631	663	704	430	499	668	455	461	1 646	672	Carne de vacuno ^{2/}
Huevos	711	757	717	685	256	237	208	229	517	275	387	301	252	Huevos
Leche	4 748	3 798	2 849	2 611	2 374	3 086	2 549	2 934	3 294	3 551	6 301	5 525	5 013	Leche

1/ Cifras preliminares

2/ Peso neto

FUENTE: MINAGRI

ELABORACIÓN: BCRP SUCURSAL PIURA. Departamento de Estudios Económicos



ANEXO 2

PIURA: PRODUCCIÓN PESQUERA 1/
(T.M.B)

	2 013						2 014							
	JUL	AGO	SET	OCT	NOV	DIC	ENE	FEB	MAR	ABR	MAY	JUN	JUL	
CHD 2/	67 232	49 404	56 879	54 876	52 308	52 571	55 645	77 343	74 575	44 706	52 273	54 722	60 018	CHD 2/
1. Fresco	12 785	17 497	21 110	18 000	18 000	18 000	18 000	18 000	18 000	18 000	10 000	10 000	10 000	1. Fresco
2. Congelado	52 950	30 663	34 193	34 759	31 419	32 962	35 407	58 529	55 541	26 154	41 415	44 158	49 323	2. Congelado
3. Enlatado	1 197	944	1 276	1 817	2 589	1 309	1 938	514	734	252	558	264	395	3. Enlatado
4. Curado	300	300	300	300	300	300	300	300	300	300	300	300	300	4. Curado
CHI 3/	0	93	0	0	10 990	5 878	2 345	0	0	0	5 629	19 358	11 652	CHI 3/
Harina	0	93	0	0	10 990	5 878	2 345	0	0	0	5 629	19 358	11 652	Harina
Otras especies	0	0	0	0	0	0	0	0	0	0	0	0	0	Otras especies

1/ Cifras preliminares

2/ Consumo Humano Directo

3/ Consumo Humano Indirecto

FUENTE: Ministerio de la Producción

ELABORACIÓN: BCRP, Sucursal Piura. Departamento de Estudios Económicos



ANEXO 3

PIURA: PRODUCCIÓN HIDROCARBUROS 1/
(Barriles)

PRODUCTOS		2 013						2 014						PRODUCTOS	
		JUL	AGO	SET	OCT	NOV	DIC	ENE	FEB	MAR	ABR	MAY	JUN		JUL
PETRÓLEO	LOTES														PETRÓLEO
Costa		763 337	725 028	725 589	709 590	755 633	814 556	804 680	706 311	805 504	772 026	764 460	753 553	742 791	Costa
Petrobras	X	345 220	316 930	289 230	293 198	312 827	316 355	311 536	293 739	333 560	317 351	321 036	309 905	318 215	Petrobras
P. Monterrico (Ex -Vegsa)	II	15 992	17 132	16 564	16 771	16 280	17 081	16 075	14 158	15 810	15 010	14 849	14 781	14 694	P. Monterrico (Ex -Vegsa)
Interoil	III y IV	82 575	89 227	75 049	73 966	80 628	86 149	76 029	64 892	70 370	62 195	63 519	61 486	46 469	Interoil
Unipetro	IX	6 095	6 342	6 186	6 324	6 067	6 200	6 210	5 722	6 231	5 971	6 138	5 955	5 952	Unipetro
Sapet	VI VII	112 945	115 529	111 777	110 422	105 792	110 546	110 291	101 369	112 964	108 338	109 027	106 400	113 739	Sapet
Olympic	XIII	156 385	175 780	181 478	158 441	180 186	220 069	234 971	185 497	219 635	211 912	202 740	204 316	189 534	Olympic
GMP	I Y V	44 125	4 088	45 305	50 468	53 853	58 156	49 568	40 934	46 934	51 249	47 151	50 710	54 188	GMP
Zócalo		314 332	314 803	322 853	328 011	320 575	343 294	319 221	270 203	356 314	339 006	337 776	321 738	334 645	Zócalo
Savia	Z-2B	314 332	314 803	322 853	328 011	320 575	343 294	319 221	270 203	356 314	339 006	337 776	321 738	334 645	Savia
TOTAL PETRÓLEO		1 077 669	1 039 831	1 048 442	1 037 601	1 076 208	1 157 850	1 123 901	976 514	1 161 818	1 111 032	1 102 236	1 075 291		TOTAL PETRÓLEO
GAS	LOTES														GAS
Costa		777 699	753 829	652 247	716 763	685 355	740 919	754 582	725 596	887 287	881 729	783 887	792 905	1 051 170	Costa
GMP	I	167 839	165 938	156 982	186 615	202 517	207 969	195 626	154 620	202 518	200 359	222 570	234 647	265 330	GMP
P. Monterrico		31 896	40 970	42 253	47 246	48 502	38 817	49 223	45 987	50 211	45 863	47 350	46 125	52 584	P. Monterrico
Sapet	VI Y VII	103 538	102 516	88 713	83 463	47 484	99 276	79 232	71 843	73 696	63 882	93 995	91 395	98 124	Sapet
Petrobras	X	262 899	240 023	188 808	188 163	191 452	190 557	227 860	224 977	252 775	243 059	250 174	249 845	445 796	Petrobras
Olympic	XIII	211 527	204 382	175 491	211 276	195 400	204 300	202 641	228 169	308 087	328 566	169 798	170 893	189 336	Olympic
Zócalo		188 685	186 923	129 808	113 407	193 699	141 942	231 206	109 541	162 975	123 131	102 347	82 175	251 698	Zócalo
Savia (Petrotech)	Z-2B	188 685	186 923	129 808	113 407	193 699	141 942	231 206	109 541	162 975	123 131	102 347	82 175	251 698	Savia (Petrotech)
TOTAL GAS		966 384	940 752	782 055	830 170	879 054	882 861	985 788	835 137	1 050 262	1 004 860	886 234	875 080	1 302 868	TOTAL GAS

1/Cifras Preliminares

FUENTE : PERÚPETRO

ELABORACIÓN: BCRP Sucursal Piura. Departamento de Estudios Económicos



ANEXO 4

PIURA: PRODUCCIÓN MANUFACTURERA 1/
(Índice de volumen físico : 1998 = 100)

DESCRIPCIÓN	2013						2014							DESCRIPCIÓN
	JUL	AGO	SET	OCT	NOV	DIC	ENE	FEB	MAR	ABR	MAY	JUN	JUL	
Manufactura Primaria	272.4	204.8	202.6	217.2	172.8	206.5	245.1	282.1	148.9	205.9	230.9	288.5	286.6	Manufactura Primaria
Harina de pescado	0.0	0.1	0.0	0.0	12.1	6.8	2.9	0.0	0.0	0.0	6.0	22.5	0.0	Harina de pescado
Conserva de pescado	68.9	44.9	86.4	88.2	134.3	88.3	145.9	36.7	55.3	10.0	41.4	24.8	30.9	Conserva de pescado
Aceite de pescado	0.0	0.1	0.0	0.0	12.6	6.9	4.2	0.0	0.0	0.0	4.7	17.8	0.0	Aceite de pescado
Pescado congelado	923.6	634.6	612.0	596.8	498.0	558.3	625.8	1 050.1	1 208.9	479.5	781.6	809.6	815.6	Pescado congelado
Oleína	245.3	204.2	133.7	223.0	230.4	280.8	224.1	223.8	224.0	180.2	142.4	76.9	155.5	Oleína
GLP	162.6	110.1	149.5	0.0	22.0	170.4	180.8	139.2	158.4	143.1	148.8	140.6	146.8	GLP
Gasolinas	99.5	127.2	144.1	113.4	94.7	178.7	131.6	119.8	107.0	119.7	133.9	113.6	138.4	Gasolinas
Kerosene y turbo	44.7	46.2	28.7	255.6	63.6	42.4	40.7	28.1	34.1	41.6	54.5	52.8	54.7	Kerosene y turbo
Diesel y fuel oil	160.9	164.4	166.4	176.0	147.6	168.5	164.6	127.8	94.0	175.2	139.6	215.6	229.9	Diesel y fuel oil
Manufactura No Primaria	675.7	229.4	218.4	164.9	122.2	188.8	169.5	190.4	140.2	122.6	188.3	1 054.1	700.7	Manufactura No Primaria
Aceites comestibles	0.0	0.0	0.0	0.0	0.0	0.0	0.0	0.0	0.0	0.0	0.0	0.0	0.0	Aceites comestibles
Arroz pilado	2 093.8	476.0	476.0	276.2	192.0	236.5	270.2	360.2	263.0	222.4	80.7	10148.8	2307.4	Arroz pilado
Jugos de fruta	104.5	87.4	35.5	17.8	0.0	35.6	39.2	35.5	65.4	17.8	231.0	88.9	71.1	Jugos de fruta
Harina de trigo	117.1	153.0	130.9	138.7	84.9	125.3	111.1	102.8	106.9	127.0	128.3	122.5	104.4	Harina de trigo
Hilados de algodón	115.0	127.1	115.8	125.8	118.3	115.7	119.7	110.6	87.1	48.4	50.7	80.5	88.9	Hilados de algodón
Aceite esencial de limón	529.1	470.3	440.9	35.3	0.0	117.6	323.3	235.1	1 484.5	117.6	795.4	720.4	411.1	Aceite esencial de limón
Cáscara deshidratada de limón	258.2	41.5	81.5	0.0	36.8	721.7	721.6	784.3	722.1	341.9	488.7	288.2	305.2	Cáscara deshidratada de limón
TOTAL	293.1	206.0	203.4	214.5	170.2	206.3	196.3	276.5	265.5	201.4	228.7	315.1	307.8	TOTAL

1/ Cifras preliminares

FUENTE: PRODUCE, MINAGRI, PETROPERU, empresas industriales

ELABORACIÓN: BCRP Sucursal Piura. Departamento de Estudios Económicos



ANEXO 5

PIURA: PRODUCCIÓN MANUFACTURERA 1/
(Variación Porcentual)

DESCRIPCIÓN	2013						2014							DESCRIPCIÓN
	JUL	AGO	SET	OCT	NOV	DIC	ENE	FEB	MAR	ABR	MAY	JUN	JUL	
Manufactura Primaria	19.3	11.8	- 13.9	48.5	- 5.4	2.9	31.4	21.5	- 26.8	- 13.6	- 22.9	- 12.3	5.2	Manufactura Primaria
Harina de pescado	- 100.0	n.d.	n.d.	n.d.	n.d.	- 66.4	- 54.5	n.d	n.d	n.d	n.d	562.2	n.d.	Harina de pescado
Conserva de pescado	42.1	- 20.2	226.8	- 7.6	n.d.	66.6	126.1	- 24.1	- 5.3	- 83.4	- 37.8	- 17.9	- 55.2	Conserva de pescado
Aceite de pescado	- 100.0	n.d.	n.d.	n.d.	n.d.	- 73.8	115.0	n.d	n.d	n.d	n.d	232.9	n.d.	Aceite de pescado
Pescado congelado	0.4	- 39.2	- 35.5	- 23.1	- 21.1	- 2.7	- 14.6	8.4	107.8	- 36.9	- 34.9	- 30.8	- 11.7	Pescado congelado
Oleína	- 27.3	0.6	- 55.7	n.d.	106.3	- 26.3	34.4	n.d	459.8	- 25.8	59.8	- 36.2	- 36.6	Oleína
GLP	- 6.9	- 30.6	5.1	- 100.0	- 84.5	8.0	23.0	6.6	- 7.1	3.4	- 13.8	- 9.6	- 9.7	GLP
Gasolinas	- 8.7	- 1.4	22.7	- 3.5	- 12.6	33.5	- 1.2	1.9	- 18.3	11.4	11.9	- 9.6	39.0	Gasolinas
Kerosene y turbo	- 18.2	- 20.7	- 59.5	474.1	28.6	- 19.4	- 11.5	- 37.0	- 54.7	- 16.3	18.1	- 28.9	22.4	Kerosene y turbo
Diesel y fuel oil	5.8	- 0.8	- 7.8	30.0	- 9.6	15.6	15.1	- 5.6	- 33.1	43.0	- 11.7	64.5	42.9	Diesel y fuel oil
Manufactura No Primaria	34.0	- 56.6	50.8	0.7	- 30.8	30.3	3.5	7.7	- 7.5	- 18.1	- 17.6	113.8	3.7	Manufactura No Primaria
Aceites comestibles	- 100.0	- 100.0	- 100.0	n.d.	n.d.	n.d.	n.d.	n.d.	n.d	n.d	n.d	n.d	n.d.	Aceites comestibles
Arroz pilado	31.7	- 0.2	33.9	- 11.5	- 9.4	7.4	- 5.9	15.4	56.2	43.5	- 62.4	610.7	- 82.3	Arroz pilado
Jugos de fruta	- 2.0	- 46.1	- 50.0	0.0	- 100.0	0.0	n.d.	100.0	238.2	- 50.0	513.2	- 2.2	- 32.0	Jugos de fruta
Harina de trigo	- 25.1	4.4	35.0	31.4	- 22.8	6.1	27.5	- 2.6	- 1.6	9.2	4.5	- 0.2	- 10.9	Harina de trigo
Hilados de algodón	47.7	46.5	45.3	10.9	12.9	1.5	- 1.3	- 2.5	- 30.3	- 48.5	- 52.9	- 23.3	- 22.7	Hilados de algodón
Aceite esencial de limón	- 43.2	1 499.7	33.9	- 90.0	- 100.0	n.d.	n.d.	- 33.3	152.5	- 82.6	- 40.9	- 15.5	- 27.8	Aceite esencial de limón
Cáscara deshidratada de limón	170.1	- 66.6	n.d.	- 100.0	- 61.0	334.6	71.5	64.5	- 7.1	- 54.5	- 10.4	- 33.8	18.3	Cáscara deshidratada de limón
TOTAL	- 21.9	- 28.6	2.8	15.7	- 25.8	4.3	5.9	20.6	32.3	- 13.8	- 22.7	- 6.6	5.0	TOTAL

1/ Cifras preñiminales

2/ Variación mayor a 1000 por ciento

FUENTE: PRODUCE, MINAGRI, PETROPERU, empresas industriales

ELABORACIÓN: BCRP Sucursal Piura. Departamento de Estudios Económicos



ANEXO 6

**PIURA: EXPORTACIONES POR TIPO DE PRODUCTO 1/
(Millones de US\$ FOB)**

TIPO	2 013						2 014						
	JUL	AGO	SET	OCT	NOV	DIC	ENE	FEB	MAR	ABR	MAY	JUN	JUL
I. Productos Tradicionales	64.4	122.2	94.9	136.2	119.2	67.5	86.3	135.3	90.8	156.7	72.4	171.9	90.5
Agropecuario	1.6	1.8	1.9	1.8	1.3	2.7	1.0	0.9	1.1	0.4	0.4	4.6	7.6
Minería	4.4	4.0	1.9	0.1	0.1	1.3	0.3	0.0	0.1	0.0	0.1	0.1	0.0
Pesquero	6.2	5.7	9.0	16.1	14.4	4.0	8.9	8.9	17.4	3.5	17.2	4.8	6.6
Petróleo y derivados	52.2	110.7	82.1	118.3	103.4	59.5	76.1	125.5	72.1	152.7	54.7	162.3	76.3
II. Productos No tradicionales	115.6	114.6	96.5	116.1	188.9	212.8	159.2	141.3	154.8	112.1	103.2	106.4	91.2
Agropecuario	17.4	14.9	14.8	30.9	100.0	108.8	82.3	49.6	35.8	22.5	20.3	16.3	15.5
Maderas y Papeles	0.0	0.0	0.0	0.0	0.0	0.0	0.0	0.0	0.0	0.0	0.0	0.0	0.0
Metal-mecánico	0.3	0.6	0.3	0.9	0.1	0.3	1.1	1.4	0.5	0.9	0.2	0.1	0.4
Minería No Metálica	40.4	37.8	27.5	36.0	37.0	43.4	24.1	27.5	32.5	31.0	23.1	31.4	25.2
Pesquero	52.9	47.3	49.9	39.2	44.9	48.5	47.0	58.4	72.3	54.0	54.7	45.5	46.4
Químico	3.0	12.0	1.7	7.1	5.5	9.6	3.8	2.4	12.6	1.6	3.3	12.1	2.4
Resto de No Tradicionales	0.1	0.0	0.1	0.0	0.0	0.1	0.0	0.3	0.0	0.0	0.3	0.0	0.1
Sidero-Metalúrgico y Joyería	0.0	0.1	0.0	0.0	0.0	0.0	0.0	0.0	0.0	0.0	0.0	0.0	0.0
Textil	1.5	1.9	2.1	2.1	1.3	2.1	1.0	1.7	1.1	2.0	1.5	0.9	1.2
TOTAL EXPORTACIONES	180.0	236.8	191.4	252.3	308.0	280.3	245.5	276.6	245.6	268.7	175.6	278.2	181.7

1/ Cifras preliminares

FUENTE: SUNAT

ELABORACIÓN: BCRP Sucursal Piura. Departamento de Estudios Económicos



ANEXO 7

PIURA: EXPORTACIONES DE PRODUCTOS NO TRADICIONALES 1/
(Millones de US\$)

TIPO	2013						2014						
	JUL	AGO	SEP	OCT	NOV	DIC	ENE	FEB	MAR	ABR	MAY	JUN	JUL
Arroz	1.9	0.0	0.0	0.0	0.1	0.0	0.0	0.0	0.0	0.0	0.0	0.0	0.0
Bananas	7.5	6.2	7.4	6.6	6.4	7.0	9.2	7.5	8.5	10.0	9.4	9.5	9.5
Cortezas de limon	0.4	0.1	0.1	0.0	0.1	0.2	1.3	1.4	1.6	0.7	0.8	0.7	0.9
Jugo de limon	0.0	0.0	0.0	0.0	0.0	0.0	0.0	0.0	0.2	0.0	0.1	0.0	0.1
Jugo de mango	0.0	0.0	0.1	0.0	0.0	0.0	0.0	0.0	0.0	0.0	0.1	0.0	0.0
Jugo de maracuya	1.4	1.2	0.5	0.2	0.0	0.0	0.5	0.5	0.7	0.1	1.2	1.0	0.6
Limonas	0.2	0.2	0.2	0.3	0.2	0.2	0.2	0.2	0.2	0.3	0.2	0.1	0.2
Mangos	0.3	0.3	0.3	0.6	5.9	27.8	48.7	34.5	18.8	2.3	0.9	0.2	0.2
Paltas	1.0	0.3	0.0	0.0	0.0	0.0	0.0	0.0	0.9	3.9	2.3	1.0	0.8
Sandias y melones	0.0	0.0	0.0	0.0	0.0	0.0	0.0	0.0	0.1	0.0	0.0	0.0	0.0
Uvas	0.2	0.1	0.3	16.4	80.9	67.5	17.3	0.1	0.0	0.0	0.1	0.1	0.0
Otras frutas	0.6	0.8	0.7	0.1	0.1	0.0	0.6	0.5	0.4	0.5	0.4	0.7	0.2
Cebollas	0.0	0.0	0.0	0.0	0.0	0.0	0.0	0.0	0.0	0.0	0.0	0.0	0.0
Espárragos	0.0	0.0	0.1	0.0	0.0	0.0	0.1	0.0	0.0	0.0	0.0	0.1	0.0
Frijoles	0.3	0.8	0.2	0.3	1.3	1.0	1.5	1.0	0.0	0.5	0.3	0.5	0.4
Pimientos preparados	1.3	1.9	1.7	1.9	2.2	2.0	0.3	0.9	0.3	0.3	0.4	0.5	1.0
Otras legumbres	0.1	0.1	0.1	0.2	0.2	0.0	0.1	0.1	0.6	0.1	0.2	0.0	0.0
Harina de marigold y otros	0.6	0.8	0.5	0.5	0.3	0.1	0.3	0.2	0.4	0.3	0.0	0.0	0.0
Cacao	0.4	0.2	0.5	0.0	0.0	0.3	0.0	0.0	0.6	0.0	0.4	0.3	0.6
Paprika	0.0	0.1	1.1	1.0	0.8	0.5	0.5	0.1	0.1	0.0	0.0	0.0	0.0
Otros prod.agropec. no tradicionales	1.2	1.6	1.1	2.8	1.4	2.1	1.8	2.6	2.4	3.3	3.5	1.6	1.1
AGROPECUARIOS	17.4	14.9	14.8	30.9	100.0	108.8	82.3	49.6	35.8	22.5	20.3	16.3	15.5
Fosfatos naturales	39.6	37.2	26.9	35.2	36.1	42.2	23.3	26.2	31.9	29.8	21.5	30.3	24.5
Otros minerales no metálicos	0.8	0.6	0.6	0.8	0.9	1.2	0.8	1.3	0.6	1.2	1.6	1.1	0.7
MINERALES NO METALICOS	40.4	37.8	27.5	36.0	37.0	43.4	24.1	27.5	32.5	31.0	23.1	31.4	25.2
Colas de langostinos congeladas	2.0	0.7	0.0	0.2	0.0	0.0	0.1	2.5	1.7	0.5	1.2	0.3	0.4
Conchas de abanico	5.7	7.7	8.6	14.1	13.8	8.8	6.8	6.8	6.7	5.2	3.9	5.5	3.9
Langostinos	0.4	0.0	0.0	0.0	0.0	0.0	0.0	0.0	0.0	0.0	0.0	0.0	0.0
Pota	21.4	16.5	17.0	10.1	11.3	11.9	12.4	16.5	27.5	20.3	21.0	13.5	13.1
Pulpos	0.0	0.0	0.0	0.0	0.0	0.0	0.0	0.0	0.0	0.0	0.0	0.0	0.0
Pescado congelado	3.8	7.2	8.1	5.1	5.8	13.1	13.4	15.6	9.5	7.6	7.3	6.4	5.7
Preparaciones y conservas	16.6	13.3	14.9	9.0	13.4	13.2	12.1	13.7	24.2	17.6	18.3	15.7	20.9
Otros prod.pesqueros no tradicionales	2.9	1.9	1.3	0.7	0.8	1.5	2.1	3.2	0.0	2.8	2.9	4.1	2.5
PESQUEROS	52.9	47.3	49.9	39.2	44.9	48.5	47.0	58.4	72.3	54.0	54.7	45.5	46.4
Aceite esencial de limon	0.8	0.7	0.7	0.0	0.0	0.2	0.7	0.6	3.8	0.3	2.0	2.3	1.2
alcohol etílico sin desnaturalizar	0.8	10.5	0.4	6.3	4.6	8.9	2.2	0.0	6.2	0.0	0.0	8.8	0.1
Otros prod. químicos	1.4	0.8	0.7	0.8	0.9	0.5	0.8	1.8	2.6	1.3	1.2	0.9	1.1
QUIMICOS	3.0	12.0	1.7	7.1	5.5	9.6	3.8	2.4	12.6	1.6	3.3	12.1	2.4
Hilados	1.5	1.9	2.1	2.0	1.3	2.0	1.0	1.6	1.0	2.0	1.4	0.8	1.1
Otros prod. textiles	0.0	0.0	0.0	0.1	0.0	0.0	0.0	0.0	0.1	0.0	0.1	0.0	0.1
TEXTILES	1.5	1.9	2.1	2.1	1.3	2.1	1.0	1.7	1.1	2.0	1.5	0.9	1.2
TOTAL	115.2	114.0	96.1	115.1	188.7	212.4	158.1	139.6	154.3	111.1	102.8	106.2	90.7

1/ Cifras preliminares

FUENTE: SUNAT www.sunat.gob.pe

ELABORACIÓN: BCRP, Sede Regional Piura. Departamento de Estudios Económicos



ANEXO 8

PIURA: IMPORTACIONES POR USO O DESTINO ECONOMICO1/
(Millones de US\$)

RUBROS	2 013						2 014						
	JUL	AGO	SET	OCT	NOV	DIC	ENE	FEB	MAR	ABR	MAY	JUN	JUL
I. Bienes de consumo	4.7	7.0	4.7	7.1	5.8	5.4	4.0	3.8	4.3	4.6	4.4	3.8	3.1
Bienes de consumo no duradero	1.1	0.9	1.1	1.1	0.8	1.3	1.5	0.8	0.8	0.8	0.9	0.3	0.9
Bienes de consumo duradero	3.7	6.1	3.5	6.0	4.9	4.0	2.5	3.0	3.5	3.8	3.5	3.6	2.2
II. Insumos	36.4	67.6	78.5	91.2	82.9	103.5	63.7	68.0	89.9	17.8	41.6	52.0	52.9
Combustibles,lubricantes y conexos	19.6	50.5	66.1	68.5	58.1	82.0	48.3	51.3	67.1	0.0	19.4	37.6	27.5
Materia prima para la agricultura	2.4	6.1	2.6	4.8	8.1	5.8	0.7	4.7	2.9	5.5	6.4	3.9	4.8
Materia prima para la industria	14.4	11.1	9.7	17.9	16.6	15.7	14.8	12.1	19.8	12.3	15.8	10.5	20.6
III. Bienes de capital y materiales de construcción	6.6	21.1	3.1	7.7	3.7	4.4	23.8	21.4	17.5	23.9	35.2	17.8	60.8
Materiales de construcción	0.5	0.3	0.1	0.1	0.1	0.1	0.1	0.0	0.0	0.0	0.2	0.2	0.5
Para la agricultura	2.6	15.7	1.6	2.9	1.0	2.7	14.3	18.5	10.8	20.2	32.4	13.5	54.2
Para la industria	0.7	1.1	0.9	1.0	0.4	0.5	5.7	0.3	4.7	0.6	1.3	2.7	0.8
Equipo de Transporte	2.7	4.1	0.5	3.7	2.2	1.1	3.7	2.6	2.0	3.1	1.3	1.5	5.3
IV. OTROS BIENES	0.0	0.0	0.0	0.0	0.0	0.0	0.0	0.0	0.0	0.1	0.0	0.0	0.0
TOTAL	47.7	95.7	86.2	106.1	92.4	113.2	91.5	93.3	111.6	46.5	81.2	73.7	116.8

1/ Cifras preliminares

FUENTE: SUNAT

ELABORACIÓN: BCRP Sucursal Piura. Departamento de Estudios Económicos



ANEXO 9

**PIURA: INGRESOS CORRIENTES DEL GOBIERNO CENTRAL 1/
(Millones de nuevos soles)**

	2013						2014						
	JUL	AGO	SET	OCT	NOV	DIC	ENE	FEB	MAR	ABR	MAY	JUN	JUL
I. Ingresos Tributarios	127.7	115.5	146.6	144.6	166.7	172.6	161.0	160.9	180.4	179.5	137.8	111.5	170.3
1. Impuestos a los ingresos	41.1	36.7	59.1	37.3	40.4	43.9	49.0	50.4	97.8	55.3	37.1	38.9	42.6
-Personas Naturales	12.0	10.5	14.5	9.2	9.0	10.5	14.9	13.4	13.4	11.4	10.1	9.6	10.2
-Personas Jurídicas	25.8	23.7	31.6	26.0	25.5	29.2	32.8	33.0	29.1	26.4	22.6	25.2	28.3
-Regularización	3.4	2.5	13.0	2.1	5.9	4.2	1.3	4.0	55.3	17.4	4.4	4.1	4.1
2. Impuesto a la Importación	1.1	0.7	2.1	0.8	1.2	1.1	1.2	0.6	1.0	1.8	1.3	1.2	2.2
3. Impuesto General a las Ventas	70.4	68.0	74.3	86.2	86.4	89.1	99.8	86.0	77.8	103.9	86.5	61.8	114.1
-Operaciones Internas	41.8	36.2	38.4	35.7	33.6	43.6	42.8	40.7	35.4	42.4	44.8	43.5	45.8
-Operaciones Externas	28.6	31.8	35.9	50.4	52.8	45.6	57.1	45.3	42.5	61.5	41.7	18.3	68.3
4. Impuestos Selectivo al Consumo	5.5	1.0	0.4	8.5	28.4	15.1	5.1	16.9	0.1	6.2	1.4	0.2	0.2
5. Otros ingresos no tributarios	9.6	9.1	10.9	11.8	10.2	23.4	5.9	6.9	3.6	12.4	11.6	9.4	11.2
II. Ingresos No Tributarios	0.1	0.1	0.1	0.1	0.1	0.4	0.1	0.1	0.1	0.1	0.1	0.4	0.1
INGRESOS CORRIENTES (I+II)	127.8	115.6	146.7	144.6	166.8	173.0	161.1	161.1	180.5	179.6	138.0	111.9	170.4

FUENTE: SUNAT

ELABORACIÓN: BCRP Sucursal Piura. Departamento de Estudios Económicos



ANEXO 10

PIURA: GASTOS NO FINANCIEROS DEL GOBIERNO REGIONAL
(Millones de nuevos soles)

	2013						2014						
	JUL	AGO	SEP	OCT	NOV	DIC	ENE	FEB	MAR	ABR	MAY	JUN	JUL
GASTOS NO FINANCIEROS	125.4	104.1	111.7	121.6	104.8	200.7	101.3	89.7	92.1	104.9	102.8	101.8	120.4
a. GASTOS CORRIENTES	87.2	70.6	71.0	76.6	77.5	123.6	78.9	73.1	74.7	77.4	77.3	76.8	94.6
1. Personal y obligaciones sociales	59.0	49.3	51.0	50.5	51.5	67.3	63.7	52.7	52.1	55.1	52.9	53.2	67.8
2. Pensiones y otras prestaciones sociales	10.4	8.2	8.2	8.1	8.3	13.9	11.1	8.8	10.7	8.5	8.3	8.2	12.8
3. Bienes y servicios	16.3	12.5	10.6	15.9	16.1	28.7	4.0	10.4	10.8	12.4	14.0	12.9	13.6
4. Donaciones y transferencias	0.0	0.0	0.0	0.0	0.0	0.0	0.0	0.0	0.0	0.0	0.0	0.0	0.0
5. Otros gastos	1.6	0.6	1.3	2.2	1.6	13.7	0.2	1.1	1.1	1.4	2.1	2.6	0.4
b. GASTOS DE CAPITAL	38.1	33.4	40.7	44.9	27.3	77.1	22.4	16.6	17.5	27.4	25.4	25.0	25.8
1. Adquisición de activos no financieros	38.1	33.4	35.5	39.7	22.1	71.9	17.2	11.2	12.1	22.1	20.1	20.0	20.4
2. Otros gastos de capital	0.0	0.0	5.2	5.2	5.2	5.2	5.2	5.3	5.3	5.3	5.4	5.1	5.4

FUENTE: Ministerio de Economía y Finanzas.

ELABORACIÓN: BCRP Sucursal Piura. Departamento de Estudios Económicos

ANEXO 11

PIURA: GASTOS NO FINANCIEROS DE LOS GOBIERNOS LOCALES
(Millones de nuevos soles)

	2013						2014						
	JUL	AGO	SEP	OCT	NOV	DIC	ENE	FEB	MAR	ABR	MAY	JUN	JUL
GASTOS NO FINANCIEROS	153.9	100.6	88.4	129.2	113.3	309.1	43.1	89.5	146.2	108.9	111.8	111.3	136.3
a. GASTOS CORRIENTES	55.0	45.0	41.1	49.0	40.3	71.1	31.5	46.5	49.3	47.1	47.7	48.2	57.6
1. Personal y obligaciones sociales	18.0	11.7	12.2	12.3	13.1	18.3	16.2	12.9	13.2	11.5	13.4	13.3	21.8
2. Pensiones y otras prestaciones sociales	4.5	4.3	3.4	4.5	3.0	7.2	1.3	2.6	3.0	2.9	2.4	3.0	2.9
3. Bienes y servicios	30.5	26.9	23.5	29.7	22.7	42.0	13.1	28.8	31.1	30.7	30.4	30.2	31.1
4. Donaciones y transferencias	0.7	1.0	1.1	1.1	0.9	1.2	0.2	0.4	0.9	0.8	0.6	0.4	0.8
5. Otros gastos	1.2	1.1	0.9	1.5	0.6	2.4	0.7	1.9	1.2	1.2	1.0	1.3	0.9
b. GASTOS DE CAPITAL	98.9	55.6	47.3	80.2	73.0	237.9	11.6	42.9	96.8	61.8	64.1	63.0	78.7
1. Adquisición de activos no financieros	99.2	55.6	47.3	80.2	73.0	237.7	11.4	41.2	94.9	59.0	62.6	62.1	76.9
2. Otros gastos de capital	-0.2	0.0	0.0	0.0	0.0	0.2	0.2	1.8	2.0	2.8	1.5	0.9	1.9

FUENTE: Ministerio de Economía y Finanzas.

ELABORACIÓN: BCRP Sucursal Piura. Departamento de Estudios Económicos

ANEXO 12

PIURA: CARTERA PESADA EN EL SISTEMA FINANCIERO 1/
(En porcentajes)

ENTIDADES FINANCIERAS	2013						2014						
	JUL	AGO	SET	OCT	NOV	DIC	ENE	FEB	MAR	ABR	MAY	JUN	JUL
A. BANCO DE LA NACIÓN	1.4	1.4	1.4	1.5	1.5	1.5	1.5	1.5	1.5	1.5	1.5	1.5	1.5
B. EMPRESAS BANCARIAS	4.4	4.2	4.6	4.7	4.6	4.6	5.0	5.2	2.3	5.4	5.4	5.4	5.3
Agrobanco	2.5	2.3	2.0	1.9	1.9	1.8	1.8	1.9	2.8	2.4	2.8	2.9	2.1
C. INSTITUCIONES DE MICROFINANZAS	5.0	5.0	4.9	4.9	4.5	6.0	6.9	7.0	7.3	7.4	7.5	7.6	7.3
Cajas Municipales	7.1	7.4	7.4	7.6	6.2	6.3	7.0	7.3	7.4	7.6	7.6	7.7	7.5
Cajas Rurales	0.0	0.0	0.0	0.0	0.0	0.0	0.0	0.0	0.0	0.0	0.0	0.0	0.0
Edpymes	6.6	6.7	6.5	6.3	6.0	5.6	5.5	5.6	5.9	6.0	6.2	6.2	5.4
Empresas Financieras	6.3	5.9	5.8	5.7	5.9	5.9	6.1	6.1	6.0	5.9	5.9	5.9	5.9
TOTAL	5.1	5.0	5.2	5.3	5.0	5.0	5.4	5.6	5.7	5.8	5.8	5.7	5.7

1/ Cifras preliminares

FUENTE: Superintendencia de Banca, Seguros y AFP (SBS)

ELABORACIÓN: BCRP Sucursal Piura. Departamento de Estudios Económicos