

**BANCO CENTRAL DE RESERVA DEL PERÚ**  
**SUCURSAL PIURA**



**PIURA: Síntesis de Actividad Económica**  
**Mayo 2014<sup>1</sup>**

**Departamento de Estudios Económicos**

*El Banco Central de Reserva del Perú (BCRP) ha considerado presentar un conjunto de indicadores sectoriales de actividad económica con la finalidad de poder realizar el seguimiento del desempeño de la economía departamental. Para el sector real, se ha utilizado el Valor Bruto de Producción a precios del año 2007 para los sectores disponibles. Cabe señalar que a partir de enero 2014, el Instituto Nacional de Estadística (INEI) ha realizado el cambio de año base (de 1994 a 2007) para la construcción del Producto Bruto Interno (PBI) nacional, estando en elaboración la desagregación departamental. En la medida que se publique referida información, el BCRP volvería a elaborar para cada departamento un indicador agregado de actividad económica.*

---

<sup>1</sup> En el presente informe participaron Mario Alvarado Tabacchi, Rosario Alama Salazar, Bersabeth Palacios Patrón y Kiel Arroyo Labán.

## ÍNDICE

	<i>Página</i>
<b>RESUMEN EJECUTIVO.....</b>	<b>3</b>
<b>I. ACTIVIDAD PRODUCTIVA.....</b>	<b>5</b>
1. Actividad primaria.....	5
1.1 Sector agropecuario.....	5
1.2 Sector pesca.....	6
1.3 Sector hidrocarburos.....	7
2. Otros indicadores sectoriales.....	8
2.2 Sector manufactura.....	8
2.2 Sector construcción.....	9
2.3 Arribos a los establecimientos de hospedaje.....	9
<b>II. SECTOR EXTERNO.....</b>	<b>10</b>
1. Exportaciones.....	10
<b>III. ASPECTOS LABORALES.....</b>	<b>10</b>
1. Empleo.....	10
<b>IV. CRÉDITO Y DEPÓSITOS.....</b>	<b>11</b>
1. Crédito.....	11
2. Depósitos.....	13
<b>V. FINANZAS PÚBLICAS.....</b>	<b>14</b>
1. Gasto corriente no financiero.....	14
2. Gasto de capital.....	14
<b>VI. ANEXOS.....</b>	<b>17</b>

## RESUMEN EJECUTIVO

---

### Principales hechos de importancia

- En mayo, las **actividades primarias** registraron comportamientos mixtos. De un lado, se contrajo la producción agropecuaria (-28,1 por ciento interanual) y pesquera (-24,5 por ciento). De otro lado, se expandió la extracción de hidrocarburos (1,0 por ciento).
- En cuanto a los **otros indicadores** de actividad económica en la región, destaca el decrecimiento mensual del sector manufacturero (-22,8 por ciento interanual) y de los arribos a establecimientos de hospedaje (-5,6 por ciento). En contraste, se expandieron los despachos de cemento (8,9 por ciento), el crédito total (4,5 por ciento) y la inversión pública (20,6 por ciento).
- En lo referente a la dinámica de la **inversión privada** en el departamento, destacan los siguientes hechos de importancia:
  - ✓ El Ministerio de Energía y Minas aprobó el Estudio de Impacto Ambiental presentado por la compañía Gold Oil para el proyecto de prospección sísmica y la perforación de 90 pozos exploratorios en el lote Z-34, frente a Talara. La zona marítima involucrada equivale a un total de 189 mil 327 hectáreas. La inversión tentativa sería de US\$ 500 millones.
  - ✓ Olympic planea invertir US\$ 60 millones en la perforación de 60 pozos petroleros en los lotes VI y VII de Talara durante los próximos dos años. El objetivo es incrementar la producción de estos lotes desde 3 900 barriles por día (bpd) hasta 5 000 bpd.
  - ✓ Tres empresas invertirán, en total, US\$ 3,1 millones en la construcción de plantas en CETICOS Paita en este año, para lo cual se adjudicarán terrenos en esta zona de tratamiento especial a fines de julio. Se trata de Fresch Co. que destinará US\$ 2 millones para una planta de empaque de mangos, paltas y uvas; asimismo, Procesos Agroindustriales invertirá US\$ 600 mil en la ampliación de su planta de deshidratación de mangos, plátanos, piñas y zapallito italiano; por último, Fruttresa hará un desembolso de US\$ 500 mil en un almacén de 1 600 m<sup>2</sup>, con equipos de frío para paltas, uvas, mangos y verduras.
  - ✓ En la ciudad de Piura, se ejecutarán tres grandes proyectos de construcción de viviendas unifamiliares y multifamiliares en los próximos meses. El primero de estos es el proyecto El Algarrobal, a cargo de la empresa DH Mont, en el marco del Programa Mi Vivienda; en este caso, la inversión será de S/.119 millones y consistirá en edificios de 12 pisos sobre un área de 35 mil m<sup>2</sup> (ex campo ferial). El segundo proyecto es el de la Alameda de Santa Ana, a cargo de Besco y NN Guillén, consistente en cuatro edificios de diez pisos (120 departamentos); la inversión será de S/.50 millones. El tercer proyecto es Alameda Central, ubicado en la avenida Sullana, el cual aún está en proceso de aprobación en la municipalidad de Piura.
  - ✓ Aeropuertos del Perú (AdP) comenzaría en noviembre de este año el proyecto de mejoramiento del sistema de pistas de aterrizaje y cerco perimétrico en el aeropuerto de Piura. Esto demandará una inversión de S/.144,5 millones y se espera que las obras estén concluidas en octubre de 2015.
  - ✓ La red de colegios del grupo Intercorp Innova Schools decidió abrir una nueva sede en la ciudad de Piura, para lo cual cuentan con un terreno de 10 mil m<sup>2</sup>. La inversión sería de US\$ 5 millones y se estima que la construcción culminaría hacia diciembre de este año.



- ✓ La cadena de hoteles Los Portales inauguró la ampliación de su establecimiento en la ciudad de Piura, en la cual invirtió US\$ 4 millones. Su capacidad pasó así de 43 a 87 habitaciones.

### Actividad primaria

- En mayo, la **actividad agropecuaria** decreció en 28,1 por ciento, por la contracción de la producción agrícola (-43,0 por ciento) y pecuaria (-12,9 por ciento). En el sub-sector agrícola, fue determinante el descenso en la producción de arroz (-86,7 por ciento) debido a las menores siembras y al retraso de éstas en la actual campaña agrícola a raíz del desfase en las lluvias de inicios del año.
- En el mes bajo análisis, la **actividad pesquera** se contrajo en 24,5 por ciento respecto a similar mes del año pasado, básicamente por el menor desembarque para congelado (-28,4 por ciento) y enlatado (-49,3 por ciento). Fue determinante el calentamiento de aguas marinas.
- La producción de **hidrocarburos** se expandió en 1,0 por ciento interanual a raíz del incremento en la extracción de petróleo (0,6 por ciento) y gas natural (16,4 por ciento).

### Otros indicadores de actividad económica

- En mayo, la **actividad industrial** decreció en 22,8 por ciento respecto de análogo mes del año anterior, merced a la caída de la manufactura primaria (-22,9 por ciento) y no primaria (-20,4 por ciento). El comportamiento negativo mensual del procesamiento primario de recursos radicó en la menor producción de derivados pesqueros (-34,4 por ciento), debido a la disminución en la disponibilidad de materia prima.
- En el mes bajo análisis, los **despachos de cemento** crecieron 8,9 por ciento en relación con análogo período del año previo; influyó, en parte, la expansión en la inversión pública (20,6 por ciento) así como la realización de proyectos inmobiliarios privados. No obstante, se observó una desaceleración respecto de los meses previos.
- El número de **arribos a establecimientos de hospedaje** se contrajo en 5,6 por ciento interanual. Este resultado obedeció a la disminución en el número de visitantes nacionales (-5,5 por ciento) y extranjeros (-8,4 por ciento).
- El **crédito total** al sector privado aumentó 4,5 por ciento respecto a mayo de 2013 mostrando una desaceleración respecto de los meses anteriores. En particular, el **crédito de consumo** e **hipotecario** registraron crecimientos de 11,2 por ciento y 14,1 por ciento, respectivamente.
- Por su parte, la **inversión pública**, correspondiente a los tres niveles de gobierno, totalizó S/.115,8 millones, siendo mayor en 20,6 por ciento a la de similar mes del año pasado. La inversión se expandió especialmente en el caso del Gobierno Nacional (348,9 por ciento) y, en menor medida, de los Gobiernos Locales (12,6 por ciento), pero disminuyó en el Gobierno Regional (-39,3 por ciento).

**CUADRO N° 1**  
**OTROS INDICADORES DE ACTIVIDAD ECONÓMICA**  
(Variación % respecto a similar mes del año anterior)

	Dic.13	Ene.14	Feb.14	Mar.14	Abr.14	May.14
Producción industrial 1/	↑ 4.3	↑ 5.9	↑ 8.4	↑ 32.3	↓ -13.8	↓ -22.8
Despachos de cemento 1/	↑ 19.2	↑ 21.6	↑ 19.3	↑ 19.2	↑ 13.4	↑ 8.9
Arribos a establecimientos de hospedaje	↑ 0.4	↓ -3.0	↑ 1.6	↓ -1.1	↑ 5.8	↓ -5.6
Crédito total 2/	↑ 8.3	↑ 7.8	↑ 7.0	↑ 5.9	↑ 4.8	↑ 4.5
Crédito de consumo 2/	↑ 14.3	↑ 12.8	↑ 8.8	↑ 9.7	↑ 3.5	↑ 11.2
Crédito hipotecario 2/	↑ 19.2	↑ 18.2	↑ 17.5	↑ 17.5	↑ 10.1	↑ 14.1
Inversión pública 1/	↑ 19.4	↑ 34.4	↓ -9.1	↑ 12.8	↓ -14.2	↑ 20.6

1/ En términos reales.

2/ En términos nominales.

## I. ACTIVIDAD PRODUCTIVA

### 1. Actividad primaria

#### 1.1 Sector agropecuario

- En mayo, la actividad agropecuaria decreció en 28,1 por ciento, por la contracción de la producción agrícola (-43,0 por ciento) y pecuaria (-12,9 por ciento). En el sub-sector agrícola, fue determinante el descenso en la producción de arroz (-86,7 por ciento) debido a las menores siembras y al retraso de éstas en la actual campaña agrícola a raíz del desfase en las lluvias de inicios del año. En relación con la actividad pecuaria, es subrayable la caída en la producción de carne de vacunos (-24,6 por ciento) y de porcino (-44,8 por ciento).

**CUADRO N° 2**  
**SECTOR AGROPECUARIO 1/**  
(En toneladas)

Subsectores	Estructura Porcentual 2012 2/	MAYO			ENERO - MAYO		
		2013	2014	Var.%	2013	2014	Var.%
<b>AGRÍCOLA</b>	<b>82.5</b>			<b>-43.0</b>			<b>-17.0</b>
<b>Orientada al mercado externo y agroindustria 2/</b>	<b>32.0</b>			<b>-13.2</b>			<b>-18.0</b>
Algodón	1.2	0	0	n.d.	655	0	-100.0
Café	0.8	561	53	-90.6	608	75	-87.7
Frijol Cauquí	2.7	340	258	-24.1	378	335	-11.4
Mango	3.5	0	0	n.d.	289 706	250 486	-13.5
Maíz Amarillo Duro	4.6	1 674	382	-77.2	11 837	6 975	-41.1
Plátano	8.1	23 220	21 932	-5.5	122 109	103 444	-15.3
Vid	7.8	0	0	n.d.	7 117	154	-97.8
Palta	0.3	338	1 814	436.7	1 206	3 737	209.9
Cacao	0.2	62	173	179.0	281	716	154.8
Páprika	1.4	0	0	n.d.	89	113	27.0
Piquillo	1.5	0	0	n.d.	1 045	95	-90.9
<b>Orientada al mercado interno 2/</b>	<b>50.5</b>			<b>-58.1</b>			<b>-14.6</b>
Arroz	41.3	36 753	4 886	-86.7	116 223	86 169	-25.9
Arveja G/S	0.6	0	30	n.d.	81	55	-32.1
Camote	0.5	336	101	-69.9	6 508	1 235	-81.0
Cebolla	0.4	170	0	-100.0	1 601	1 690	5.6
Frijol G/S	0.4	340	258	-24.1	378	335	-11.4
Limón	4.6	12 730	13 708	7.7	59 889	68 800	14.9
Maíz Amiláceo	1.2	654	731	11.8	725	841	16.0
Papa	0.7	1 832	883	-51.8	9 509	7 550	-20.6
Trigo	0.7	0	0	n.d.	54	4	-92.6
Yuca	0.2	248	1 646	563.7	1 951	2 330	19.4
<b>PECUARIO</b>	<b>17.5</b>			<b>-12.9</b>			<b>-15.4</b>
Carne de Ave 4/	6.8	2 471	2 623	6.2	11 700	11 700	0.0
Huevo	1.2	627	387	-38.3	2 855	1 443	-49.5
Carne de vacuno 4/	3.4	611	461	-24.6	2 979	2 344	-21.3
Leche	3.2	5 935	6 301	6.2	22 893	24 410	6.6
Carne de Ovino 4/	0.5	166	104	-36.9	763	474	-37.9
Carne de Porcino 4/	1.8	594	328	-44.8	2 626	1 497	-43.0
Carne de Caprino 4/	0.5	196	107	-45.4	908	500	-45.0
<b>SECTOR AGROPECUARIO</b>	<b>100.00</b>			<b>-28.1</b>			<b>-16.4</b>

1/ Cifras preliminares

2/ A precios de 2007

3/ En puntos porcentuales

4/ Peso neto

Fuente: Ministerio de Agricultura y Riego

Elaboración: BCRP, Sucursal Piura. Departamento de Estudios Económicos



- En los primeros cinco meses del año, el sector agropecuario se contrajo en 16,4 puntos porcentuales, merced a la caída en la producción agrícola (-17,0 por ciento) y pecuaria (-15,4 por ciento). Influyó, en especial, la menor producción de mango, que aportó a dicha caída con 4,2 puntos porcentuales, y de arroz, con una contribución negativa de 3,0 por ciento.
- En cuanto al avance de las siembras, correspondientes a la actual campaña agrícola, se han instalado un total de 108,6 mil hectáreas en el período agosto 2013 - mayo 2014, lo que implica 19,4 por ciento menos respecto de similar lapso de la campaña anterior. Esto se explica por la menor ejecución de la mayoría de cultivos transitorios y, en especial, de arroz (-30,1 por ciento) y maíz amiláceo (-27,9 por ciento). El factor determinante principal es el severo déficit hídrico que se enfrentó hasta marzo, cuando recién se pudo ejecutar siembras masivas de arroz pero sin revertir la menor instalación en toda la campaña grande. En el mes bajo análisis, la represa de Poechos alcanzó los 471,0 millones de metros cúbicos de agua almacenada, lo que significó llegar al 94,2 por ciento de su capacidad efectiva y superar en 33,1 por ciento el volumen de abril del año pasado. En estas condiciones es previsible que se ejecute una campaña chica de arroz que podría bordear las 20 mil hectáreas entre julio y setiembre próximos.

**CUADRO N° 3  
SUPERFICIE SEMBRADA  
(Hectáreas)**

CULTIVO	Campaña Agrícola 2/		Variación	
	2012-2013	2013-2014	Absoluta	Porcentual
<b>CULTIVOS TRANSITORIOS</b>	<b>133 807</b>	<b>106 773</b>	<b>-27 034</b>	<b>-20.2</b>
Algodón	1 299	3 512	2 213	170.4
Arroz	61 064	42 657	-18 407	-30.1
Frijol Caupí	6 428	3 756	-2 672	-41.6
Frijol G/S	5 483	2 762	-2 721	-49.6
Maíz Amarillo Duro	14 625	17 546	2 921	20.0
Maíz Amiláceo	19 147	13 799	-5 348	-27.9
Papa	2 111	1 707	- 404	-19.1
Trigo	12 075	8 679	-3 396	-28.1
Yuca	1 351	1 278	- 73	-5.4
Otros	10 224	11 077	853	8.3
<b>CULTIVOS PERMANENTES</b>	<b>912</b>	<b>1 810</b>	<b>898</b>	<b>98.5</b>
Limón	34	28	- 6	-17.6
Mango	4	6	2	50.0
Plátano	70	452	382	545.7
Vid	804	1 324	520	64.7
<b>Total</b>	<b>134 719</b>	<b>108 583</b>	<b>-26 136</b>	<b>-19.4</b>

1/ Cifras preliminares

2/ De agosto a mayo.

FUENTE: MINAGRI

## 1.2 Sector pesca

- En mayo, la actividad pesquera se contrajo en 24,5 por ciento respecto a similar mes del año pasado, básicamente por el menor desembarque para congelado (-28,4 por ciento) y enlatado (-49,3 por ciento). El ingreso de una Onda Kelvin (masa de agua caliente), conllevó a que la temperatura superficial marina en Paita registrara una anomalía positiva de 2,4°C, en cuyo contexto la presencia de pota fue irregular y volátil; asimismo, en esta zona, la flota extranjera abasteció de barrilete a las plantas dedicadas a la actividad de enlatado. En Talara se observó una situación similar en relación con la pota: hasta mediados de mes el desembarque fue casi continuo, pero luego desapareció por 10 días y retornó en los últimos días. En Sechura, debido al calentamiento de las aguas del mar, hubo presencia de bonito,



caballa y cachema, pero disminuyeron los niveles de pota y la producción de conchas de abanico registró una fuerte caída; asimismo, no hubo anchoveta. Durante los primeros cinco meses del año, el sector creció en 10,6 por ciento.

**CUADRO N° 4**  
**SECTOR PESCA 1/**  
(En toneladas)

DESTINO	MAYO			ENERO - MAYO		
	2013	2014	Var % 1/	2013	2014	Var % 1/
<b>Consumo Humano Directo</b>			<b>-25.6</b>			<b>7.4</b>
Congelado	57 841	41 415	- 28.4	210 480	217 046	3.1
Enlatado	1 101	558	- 49.3	5 374	4 137	- 23.0
Fresco 2/	10 222	10 000	- 2.2	60 544	79 000	30.5
Curado2/	300	300	0.0	1 500	1 500	0.0
<b>Consumo Industrial</b>			<b>n.d.</b>			<b>54.3</b>
Harina	0	5 629	n.d.	5 169	7 974	54.3
<b>TOTAL</b>			<b>-24.5</b>			<b>10.6</b>

1/ A precios de 2007. Cifras preliminares.

2/ Información estimada en base a la proporcionada por la Gerencia Regional de la Producción - Piura

Fuente: Ministerio de la Producción

Elaboración: BCRP Sucursal Piura. Departamento de Estudios Económicos

### 1.3. Sector hidrocarburos

- En mayo, la producción de hidrocarburos se expandió en 1,0 por ciento respecto a análogo mes del año pasado. Esto obedeció al incremento en la extracción de petróleo (0,6 por ciento) y gas natural (16,4 por ciento). En lo que va del año, el sector creció en 4,2 por ciento debido al repunte en la producción de gas natural (40,6 por ciento) y petróleo (3,5 por ciento).

**CUADRO N° 5**  
**PRODUCCIÓN DE HIDROCARBUROS**

	Mayo			Enero - Mayo		
	2013	2014	Var.%	2013	2014	Var.%
<b>GAS NATURAL(miles de p3)</b>	<b>761 591</b>	<b>886 235</b>	<b>16.4</b>	<b>3 385 952</b>	<b>4 762 281</b>	<b>40.6</b>
GMP	205 820	222 570	8.1	795 706	975 693	22.6
P. Monterrico	23 668	47 350	100.1	117 903	238 634	102.4
Sapet	100 835	93 995	-6.8	412 756	382 648	-7.3
Petrobras	191 886	250 174	30.4	968 436	1 198 845	23.8
Olympic	213 581	169 798	-20.5	821 774	1 237 261	50.6
Savia	25 801	102 347	296.7	269 378	729 200	170.7
<b>PETROLEO CRUDO (barriles)</b>	<b>1 095 416</b>	<b>1 102 236</b>	<b>0.6</b>	<b>5 291 895</b>	<b>5 475 501</b>	<b>3.5</b>
Petrobras	388 957	321 036	-17.5	1 981 871	1 577 222	-20.4
P. Monterrico	16 709	14 849	-11.1	82 525	75 902	-8.0
Interoil	77 469	63 519	-18.0	406 843	337 005	-17.2
Unipetro	6 355	6 138	-3.4	31 518	30 272	-4.0
Sapet	109 895	109 027	-0.8	502 925	541 989	7.8
Olympic	124 062	202 740	63.4	576 687	1 054 755	82.9
GMP	46 686	47 151	1.0	239 546	235 836	-1.5
Savia ( ex Petrotech)	325 283	337 776	3.8	1 469 980	1 622 520	10.4
<b>TOTAL 1/</b>			<b>1.0</b>			<b>4.2</b>

1/ Variación porcentual en terminos reales a precios de 2007

FUENTE: PERUPETRO

ELABORACIÓN: BCRP Sucursal Piura. Departamento de Estudios Económicos



## 2. Otros indicadores sectoriales

### 2.1 Sector manufactura

- En mayo, la actividad industrial decreció en 22,8 por ciento respecto de análogo mes del año anterior, merced a la caída de la manufactura primaria (-22,9 por ciento) y no primaria (-20,4 por ciento).
- El comportamiento negativo mensual del procesamiento primario de recursos radicó en la menor producción de derivados pesqueros (-34,4 por ciento), debido a la disminución en la disponibilidad de materia prima provocada por el calentamiento de las aguas marinas. En particular, la producción de pescado congelado se contrajo en 34,9 por ciento por ciento y la de conservas de pescado, en 37,8 por ciento.
- De otro lado, el desempeño desfavorable de la manufactura no primaria se sustentó, básicamente, en la menor producción de hilados de algodón (-52,9 por ciento) debido a la escasez y encarecimiento de la materia prima así como al debilitamiento del mercado brasilero. Asimismo, la elaboración de arroz pilado mostró un retroceso de 62,4 por ciento por la menor dotación de arroz cáscara.

**CUADRO N° 6**  
**SECTOR MANUFACTURA 1/**  
(Variación % real respecto a similar periodo del año anterior)

Ramas de actividad	Estructura porcentual 2012 2/	MAYO	ENERO - MAYO
<b>MANUFACTURA PRIMARIA</b>	<b>94.9</b>	<b>-22.9</b>	<b>-2.7</b>
Derivados pesqueros	52.5	-34.4	-2.7
Derivados de petróleo	40.6	-1.5	-2.2
Oleína	1.8	59.8	-64.6
<b>MANUFACTURA NO PRIMARIA</b>	<b>5.1</b>	<b>-20.4</b>	<b>-7.3</b>
Arroz pilado	1.4	-62.4	6.5
Jugos de fruta	0.1	513.2	277.6
Harina de trigo	1.7	4.5	33.0
Hilados de algodón	1.7	-52.9	-11.8
Aceite esencial de limón	0.0	-40.9	203.7
Cáscara deshidratada de limón	0.2	-10.4	-78.7
<b>SECTOR MANUFACTURA</b>	<b>100.0</b>	<b>-22.8</b>	<b>-2.9</b>

1/ Cifras preliminares.

2/ A precios de 1994.

Fuente: Empresas Industriales, PRODUCE y PETROPERÚ

**GRÁFICO N° 1**  
**CRECIMIENTO DE LA MANUFACTURA NO PRIMARIA**  
(Variación % real respecto a similar mes del año anterior)

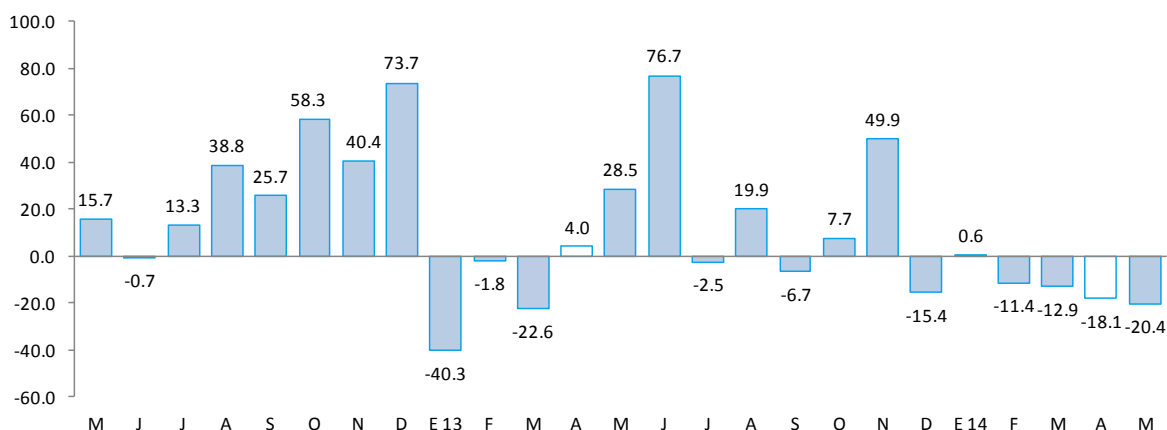

Fuente: BCRP, Sucursal Piura en base a información de MINAGRI, PETROPERU, PRODUCE y empresas.



- En los primeros cinco meses del año, el sector manufacturero decreció 2,9 por ciento en relación con análogo período del año previo, merced principalmente a la caída en la producción de derivados pesqueros (-2,7 por ciento) y derivados del petróleo (-2,2 por ciento).

## 2.2 Sector construcción

- En el mes bajo análisis, los despachos de cemento crecieron 8,9 por ciento en relación con análogo período del año previo; influyó, en parte, la expansión en la inversión pública (20,6 por ciento) así como la realización de proyectos inmobiliarios privados. No obstante, se observó una desaceleración respecto de los meses previos. En los cinco primeros meses del año, los despachos registraron un incremento del 16,3 por ciento.

**GRÁFICO N° 2**  
**CRECIMIENTO DE LOS DESPACHOS DE CEMENTO**  
(Variación % real respecto a similar mes del año anterior)

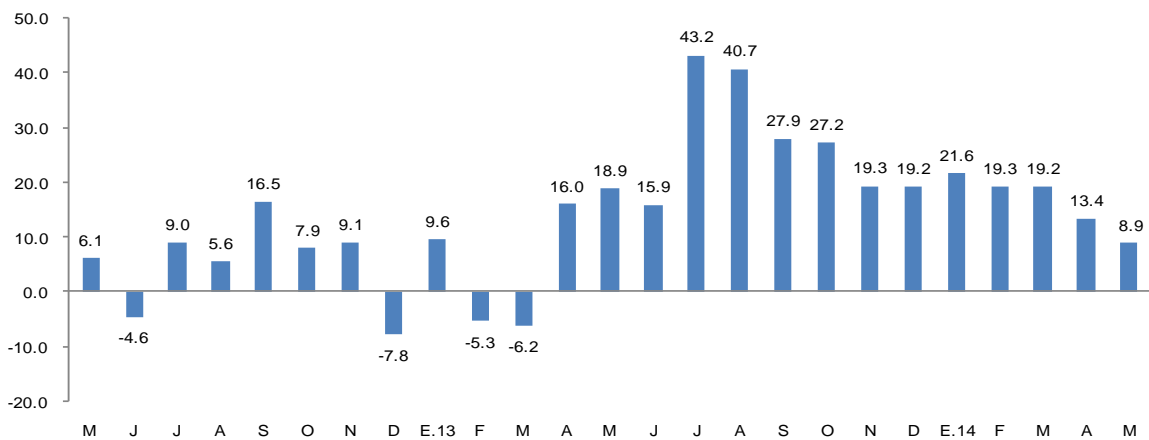

FUENTE: BCRP Sucursal Piura en base a información de Cementos Pacasmayo S.A.A

## 2.3 Arribos a los establecimientos de hospedaje

- En mayo, el número de arribos a establecimientos de hospedaje se contrajo en 5,6 por ciento respecto de similar mes del año anterior. Este resultado obedeció a la disminución en el número de visitantes nacionales (-5,5 por ciento) y extranjeros (-8,4 por ciento). En los cinco primeros meses del año, el número de arribos retrocedió levemente en 0,6 por ciento.

**GRÁFICO N° 3**  
**CRECIMIENTO DE ARRIBOS A ESTABLECIMIENTOS DE HOSPEDAJE**  
(Variación %)

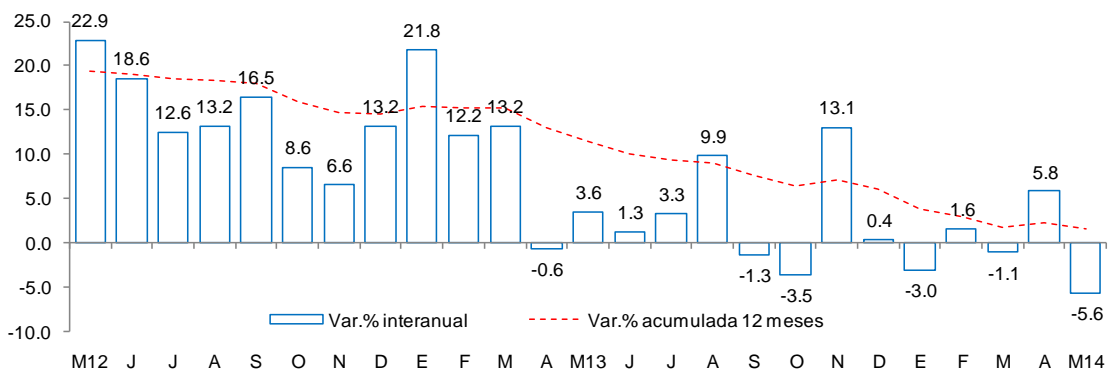

Fuente: Encuesta Mensual a Establecimientos de Hospedaje Temporal- MINCETUR



## II. SECTOR EXTERNO

### 1. Exportaciones

- En mayo, las exportaciones de Piura totalizaron US\$ 175,6 millones; es decir, 18,1 por ciento menos respecto a igual mes del año pasado. Cayeron las ventas de productos tradicionales (-32,0 por ciento) y no tradicionales (-4,4 por ciento).
- En el caso de las exportaciones tradicionales (US\$ 72,4 millones), la caída se debió básicamente a los menores envíos de petróleo y derivados (-43,3 por ciento), que contrarrestó el efecto de las mayores ventas de productos pesqueros (105,7 por ciento), tales como aceite refinado de pescado (101,1 por ciento) y harina de pescado (119,6 por ciento).
- En relación con las exportaciones no tradicionales (US\$ 103,2 millones), la contracción se explica principalmente por los menores embarques de fosfatos naturales (-31,3 por ciento), etanol y colas de langostinos congeladas (-67,3 por ciento), que contrarrestaron el incremento en las ventas de bananas (37,6 por ciento), jugo de maracuyá (174,7 por ciento), limones (81,0 por ciento), conchas de abanico (67,7 por ciento) y pescado congelado (98,5 por ciento).
- En los cinco primeros meses del año, las exportaciones de Piura crecieron 2,8 por ciento. Los principales países de destino fueron Estados Unidos (37,0 por ciento del total), China (6,4 por ciento), Países Bajos (6,0 por ciento), Brasil (4,8 por ciento), España (4,0 por ciento), Chile (3,8 por ciento) y Panamá (3,2 por ciento), entre otros.

**CUADRO N° 7**  
**EXPORTACIONES POR GRUPO DE PRODUCTOS 1/**  
(Valor FOB en millones de US\$)

	Estructura % 2013	MAYO			ENERO-MAYO		
		2013	2014	Var %	2013	2014	Var %
<b>PRODUCTOS TRADICIONALES</b>	<b>44.6%</b>	<b>106.5</b>	<b>72.4</b>	<b>-32.0</b>	<b>563.9</b>	<b>543.6</b>	<b>-3.6</b>
Pesquero	3.9%	8.4	17.2	105.7	49.5	57.4	16.1
Agropecuario	0.5%	0.3	0.4	38.2	2.0	3.8	85.3
Minería	1.2%	1.3	0.1	-93.2	18.6	0.7	-96.4
Petróleo y derivados	39.0%	96.5	54.7	-43.3	493.8	481.8	-2.4
<b>PRODUCTOS NO TRADICIONALES</b>	<b>55.4%</b>	<b>108.0</b>	<b>103.2</b>	<b>-4.4</b>	<b>623.4</b>	<b>677.2</b>	<b>8.6</b>
Agropecuario	17.1%	15.8	20.3	28.9	184.4	213.2	15.6
Pesquero	19.4%	51.5	54.7	6.2	220.4	289.8	31.5
Textil	0.7%	1.6	1.5	-9.1	7.0	7.4	5.4
Maderas y Papeles	0.0%	0.0	0.0	-97.0	0.0	0.0	134.8
Químico	2.9%	7.1	3.3	-53.8	31.4	23.7	-24.6
Minería No Metálica	14.8%	31.6	23.1	-27.1	173.2	138.3	-20.1
Sidero-Metalúrgico	0.0%	0.0	0.0	3,971.2	0.1	0.1	-37.9
Metal-Mecánico	0.4%	0.3	0.2	-53.0	6.7	4.1	-39.1
Resto de No Tradicionales	0.0%	0.1	0.3	376.2	0.2	0.7	184.6
<b>TOTAL EXPORTACIONES</b>	<b>100.0%</b>	<b>214.4</b>	<b>175.6</b>	<b>-18.1</b>	<b>1 187.3</b>	<b>1 220.9</b>	<b>2.8</b>

1/ Cifras preliminares

Fuente: SUNAT

Elaboración: BCRP Sucursal Piura. Departamento de Estudios Económicos

## III. ASPECTOS LABORALES

### 1. Empleo

- En mayo, el empleo en la ciudad de Piura, en empresas privadas formales de 10 a más trabajadores, aumentó en 4,9 por ciento con relación a análogo mes del año anterior. Este comportamiento se debió a la mayor contratación de trabajadores en servicios (15,0 por ciento interanual), así como en la industria manufacturera (1,2 por ciento)

**CUADRO N° 8**  
**CIUDAD DE PIURA: ÍNDICE MENSUAL DE EMPLEO EN EMPRESAS PRIVADAS FORMALES DE 10 Y MÁS**  
**TRABAJADORES POR RAMA DE ACTIVIDAD ECONÓMICA 1/**  
 (Octubre 2010=100)

Sector	Mayo			Enero - Mayo		
	2013	2014	Var. %	2013	2014	Var. %
Extractiva 2/	56.1	51.7	-7.9	65.0	64.1	-1.3
Industria manufacturera	49.8	50.4	1.2	64.0	58.9	-7.9
Comercio	138.5	132.4	-4.4	136.0	133.6	-1.8
Transporte, almacenes y comunicaciones	126.4	118.9	-5.9	126.3	117.5	-6.9
Servicios 3/	116.0	133.4	15.0	104.6	121.2	15.8
<b>Total</b>	<b>93.6</b>	<b>98.2</b>	<b>4.9</b>	<b>94.9</b>	<b>97.9</b>	<b>3.2</b>

Nota: La información corresponde al primer día de cada mes.

1/ Cifras preliminares.

2/ Conformada por las subramas agricultura, pesca y minería.

3/ Conformada por las subramas servicios prestados a empresas, restaurantes y hoteles, establecimientos financieros, enseñanza, servicios sociales y comunales; y electricidad, gas y agua.

Fuente: MTPE - Encuesta Nacional de Variación del Empleo (ENVME)

Elaboración: BCRP, Sucursal Piura. Departamento de Estudios Económicos.

**GRÁFICO N° 4**  
**CIUDAD DE PIURA: EMPLEO FORMAL URBANO EN EMPRESAS DE 10 Y MÁS TRABAJADORES**  
 (Variación % respecto a similar mes del año anterior)

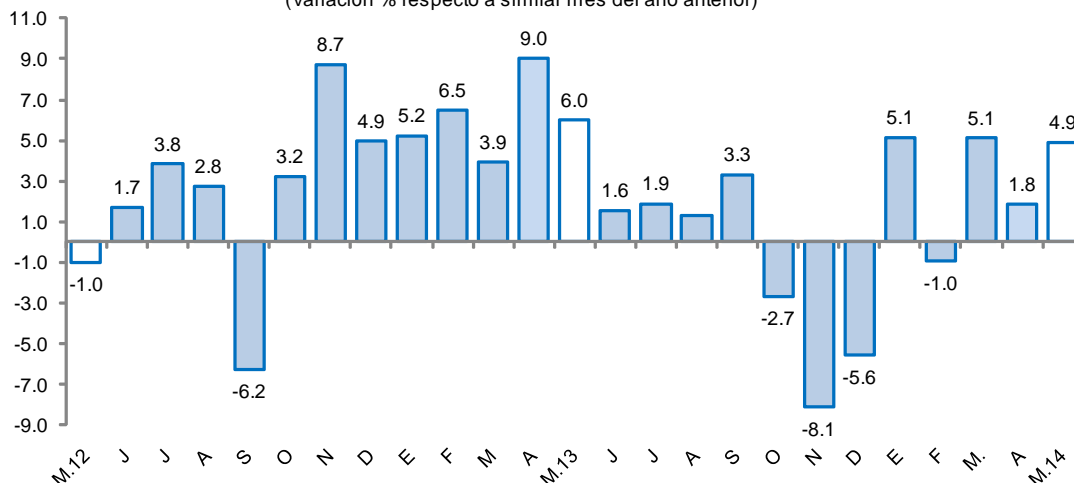

Fuente: Ministerio de Trabajo y Promoción del Empleo

## IV. CRÉDITO Y DEPÓSITOS

### 1. Créditos

- En mayo, el crédito aumentó 4,5 por ciento respecto a similar mes del año previo mostrando una desaceleración respecto de los meses anteriores. En el caso de la banca múltiple, que canaliza el 63,8 por ciento del crédito total, las colocaciones se expandieron en 3,7 por ciento en términos interanuales, mientras que el crecimiento de las instituciones no bancarias fue de 5,4 por ciento. El 80,4 por ciento del crédito se encuentra colocado en moneda nacional.



**CUADRO Nº 9**  
**CRÉDITO**  
(Saldos en millones de nuevos soles)

	Estructura % Mayo 2014	Mayo		Var. %
		2013	2014	
<b>Banco de la Nación 1/</b>	<b>2.9</b>	<b>146.4</b>	<b>155.6</b>	<b>6.3</b>
<b>Agrobanco 2/</b>	<b>0.7</b>	<b>23.9</b>	<b>34.7</b>	<b>45.2</b>
<b>Banca Múltiple</b>	<b>63.8</b>	<b>3 246.8</b>	<b>3 367.9</b>	<b>3.7</b>
<b>Instituciones no bancarias</b>	<b>32.6</b>	<b>1 633.8</b>	<b>1 722.0</b>	<b>5.4</b>
Cajas municipales	20.3	1 049.5	1 070.4	2.0
Edpymes	2.1	103.4	110.2	6.6
Financieras	10.3	480.9	541.4	12.6
<b>TOTAL</b>	<b>100.0</b>	<b>5 050.9</b>	<b>5 280.2</b>	<b>4.5</b>
Corporativo, gran y mediana en	26.3	1 382.2	1 389.7	0.5
Pequeña empresa	15.7	861.1	829.1	- 3.7
Microempresa	11.1	596.6	584.6	- 2.0
Consumo	33.9	1 609.0	1 789.8	11.2
Hipotecario	13.0	602.0	687.0	14.1
En moneda nacional	80.4	3 894.2	4 245.3	<b>9.0</b>
En moneda extranjera	19.6	1 156.7	1 034.9	<b>- 10.5</b>

1/ No considera los créditos a las demás empresas del sistema financiero.

2/ Sólo considera los créditos de consumo e hipotecario.

Fuente: Superintendencia de Banca, Seguros y AFP.

Elaboración: BCRP, Sucursal Piura. Departamento de Estudios Económicos.

- Según tipo de crédito, destacó el crecimiento interanual del hipotecario (14,1 por ciento) seguido del de consumo (11,2 por ciento); este último registró también la mayor importancia relativa en el mes (33,9 por ciento).

**GRÁFICO Nº 5**  
**CRECIMIENTO DEL CREDITO**  
(Variación % respecto a similar mes del año anterior)

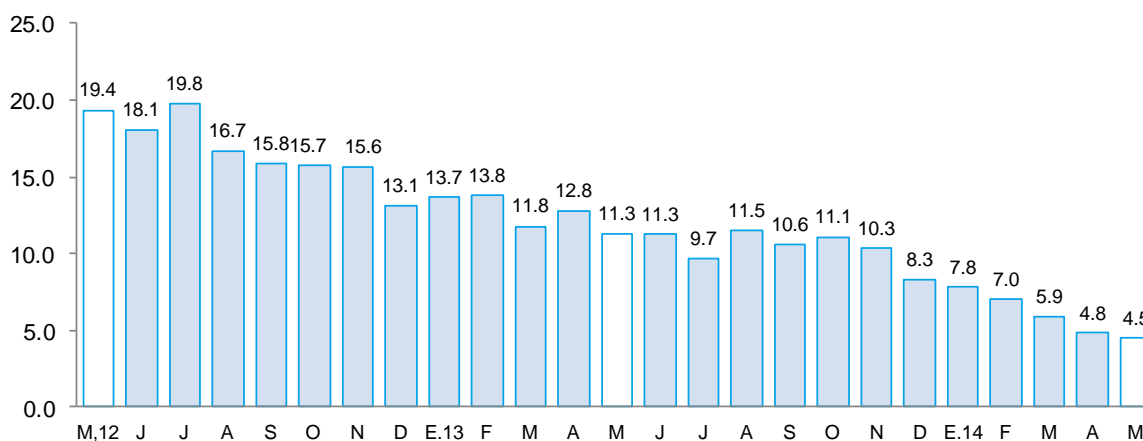

Fuente: Superintendencia de Banca, Seguros y AFP.

- La morosidad en mayo fue de 5,8 por ciento; es decir, 0,5 puntos porcentuales más respecto al mismo mes de 2013. La morosidad en las instituciones no bancarias (7,4 por ciento), aumentó en 2,6 puntos porcentuales respecto de análogo período del año previo, mientras que en la banca múltiple (5,5 por ciento) lo hizo en 0,7 puntos porcentuales.

**GRÁFICO Nº 6**  
**TASA DE MOROSIDAD**  
(En porcentaje)

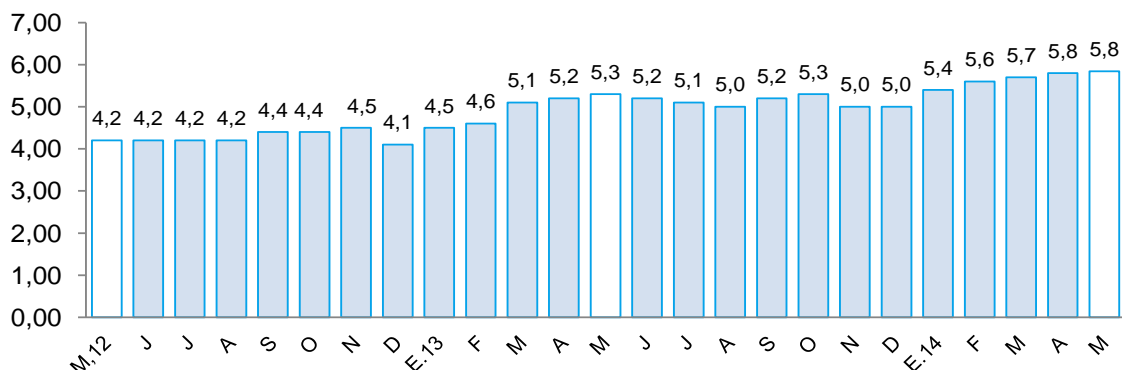

Fuente: Superintendencia de Banca y Seguros-SBS

Elaboración: BCRP, Sucursal Piura – Departamento de Estudios Económicos

## 2. Depósitos

- En mayo, los depósitos en el sistema financiero se incrementaron en 8,9 por ciento respecto a análogo mes del año pasado, debido a la mayor captación de depósitos a la vista (14,7 por ciento de aumento interanual) y de ahorros corrientes (13,5 por ciento). La expansión se registró tanto en las captaciones en moneda nacional (9,5 por ciento) cuanto en moneda extranjera (7,4 por ciento).
- Por tipo de instituciones, aumentaron los depósitos en la banca múltiple (11,7 por ciento interanual), instituciones no bancarias (2,5 por ciento) y Banco de la Nación (21,6 por ciento).

**CUADRO Nº 10**  
**DEPÓSITOS**  
(Saldos en millones de nuevos soles)

	Estructura % Mayo 2014	Mayo		Var. %
		2013	2014	
<b>Banco de la Nación</b>	<b>11.4</b>	<b>296.2</b>	<b>360.0</b>	<b>21.6</b>
<b>Banca Múltiple</b>	<b>50.0</b>	<b>1 418.1</b>	<b>1 584.5</b>	<b>11.7</b>
<b>Instituciones no bancarias</b>	<b>38.7</b>	<b>1 196.0</b>	<b>1 225.7</b>	<b>2.5</b>
Cajas municipales	38.3	1 186.8	1 215.5	2.4
Financieras	0.3	9.2	10.2	11.1
<b>TOTAL</b>	<b>100.0</b>	<b>2 910.3</b>	<b>3 170.2</b>	<b>8.9</b>
Vista	24.8	685.9	786.5	14.7
Ahorro	29.9	835.1	948.1	13.5
A plazos	45.3	1 389.2	1 435.6	3.3
En moneda nacional	74.8	2 167.0	2 372.3	9.5
En moneda extranjera	25.2	743.3	797.9	7.4

Fuente: Superintendencia de Banca, Seguros y AFP.

Elaboración: BCRP, Sucursal Piura. Departamento de Estudios Económicos.

**GRÁFICO Nº 7**  
**CRECIMIENTO DE LOS DEPÓSITOS 1/**  
 (Variación % respecto a similar mes del año anterior)

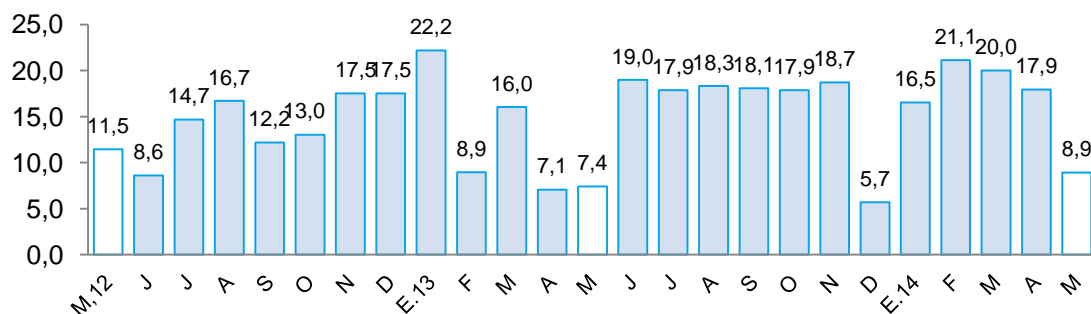

1/ Comprende banca múltiple, cajas municipales, cajas rurales y financieras. Por falta de disponibilidad de series de depósitos del Banco de la Nación no se considera en el presente gráfico.  
 Fuente: Superintendencia de Banca, Seguros y AFP.

## V. FINANZAS PÚBLICAS

### 1. Gasto corriente no financiero

- En mayo, el gasto público corriente no financiero creció 3,1 por ciento interanual, en términos reales, debido al incremento del gasto del Gobierno Regional (2,7 por ciento) y de los Gobiernos Locales (3,8 por ciento). El resultado, a nivel del Gobierno Regional, se explica por el aumento del pago de remuneraciones y obligaciones sociales (5,6 por ciento), mientras que en el caso de los Gobiernos Locales incidió la expansión del gasto en remuneraciones (1,2 por ciento) y en bienes y servicios (4,9 por ciento).
- En lo que va del año, el gasto público se expandió en 3,3 por ciento debido al aumento en el gasto del Gobierno Regional (4,9 por ciento).

**CUADRO Nº 11**  
**GASTO PÚBLICO 1/2**  
 (Millones de nuevos soles)

	MAYO			ENERO - MAYO		
	2013	2014	Var.% real	2013	2014	Var.% real
Gobierno Regional	63.0	66.9	2.7	302.3	328.2	4.9
Gobiernos locales	40.7	43.8	3.8	192.9	201.2	0.8
<b>TOTAL</b>	<b>103.7</b>	<b>110.7</b>	<b>3.1</b>	<b>495.2</b>	<b>529.4</b>	<b>3.3</b>

1/ Información actualizada al 31 de mayo de 2014.

2/ Comprende el gasto en remuneraciones y en bienes y servicios.

Fuente: Ministerio de Economía y Finanzas.

Elaboración: BCRP, Sucursal Piura. Departamento de Estudios Económicos.

### 2. Gasto de capital

- En mayo, la inversión pública en Piura, correspondiente a los tres niveles de gobierno, totalizó S/.115,8 millones, siendo mayor en 20,6 por ciento a la de similar mes del año pasado. La inversión se expandió especialmente en el caso del Gobierno Nacional (348,9 por ciento) y, en menor medida, de los Gobiernos Locales (12,6 por ciento), pero disminuyó en el Gobierno Regional (-39,3 por ciento).
- En los primeros cinco meses del año, la inversión pública se incrementó en 4,4 por ciento, merced al aumento en el gasto de capital del Gobierno Nacional (100,2 por ciento) y de los

Gobiernos Locales (5,1 por ciento) ya que el gasto del Gobierno Regional retrocedió en 42,1 por ciento.

- En cuanto al avance de la inversión pública, lo ejecutado al mes de mayo representa el 33,3 por ciento del Presupuesto Institucional Modificado (PIM). El Gobierno Nacional registra un avance de 38,1 por ciento, seguido de los Gobiernos Locales (32,6 por ciento) y del Gobierno Regional (29,2 por ciento).

**CUADRO Nº 12**  
**INVERSIÓN PÚBLICA 1/ 2/**  
(Millones de nuevos soles)

	MAYO			ENERO - MAYO		
	2013	2014	Var.% real	2013	2014	Var.% real
Gobierno Nacional	7.1	33.2	348.9	65.	134.8	100.2
Gobierno Regional	31.9	20.1	-39.3	137.8	82.7	-42.1
Gobiernos locales	53.7	62.6	12.6	247.3	269.1	5.1
<b>Inversión Pública</b>	<b>92.7</b>	<b>115.8</b>	<b>20.6</b>	<b>450.2</b>	<b>486.6</b>	<b>4.4</b>

1/ Información actualizada al 31 de mayo de 2014.

2/ Comprende la adquisición de activos no financieros.

Fuente: Ministerio de Economía y Finanzas.

Elaboración: BCRP, Sucursal Piura. Departamento de Estudios Económicos.

**GRÁFICO Nº 8**  
**CRECIMIENTO DE LA INVERSIÓN PÚBLICA 1/**  
(Variación % real)

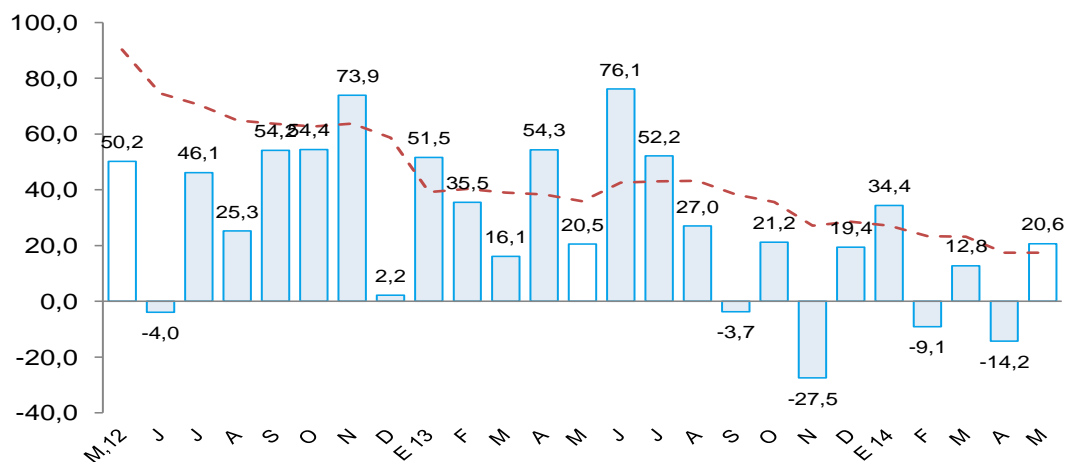

Fuente: Ministerio de Economía y Finanzas (MEF)

- Entre los principales proyectos ejecutados por el Gobierno Nacional, durante el mes, destacaron los siguientes: rehabilitación de la carretera Panamericana Norte (S/.3,2 millones); obras de infraestructura en la Universidad Nacional de Piura (S/.1,2 millones); aprovechamiento de recursos hídricos de uso agrario (S/.2,0 millones); cuarta etapa del proyecto de electrificación rural Huarmaca - Huancabamba (S/.6,1 millones); concesiones viales (S/.3,2 millones).
- El Gobierno Regional registró avances en las siguientes obras y proyectos: atención de emergencias por desastres (S/.4,0 millones); mejoramiento y rehabilitación de la carretera Sajinos - Ayabaca - Socchabamba (S/.2,9 millones); mejoramiento de los servicios educativos en asentamientos humanos y otras localidades (S/.3,7 millones); obras de saneamiento urbano y rural, incluidas las ejecutadas en Las Lomas (S/.1,9 millones).

- Por su parte, los Gobiernos Locales ejecutaron en el mes obras de mejoramiento integral de barrios (S/. 1,9 millones); obras de agua potable y saneamiento urbano por S/.16,2 millones, destacando las ejecutadas en Paita (S/.2,9 millones), Sullana (S/.1,8 millones) y en zonas rurales (S/.5,3 millones); mejoramiento de los servicios educativos (S/.7,5 millones); aprovechamiento del recurso hídrico de uso agrícola (S/.0,5 millones); electrificación rural (S/.0,9 millones).



**VI. ANEXOS**

## ANEXO 1

PIURA: PRODUCCIÓN AGROPECUARIA 1/  
(TM)

PRODUCTOS	2013								2014					PRODUCTOS
	MAY	JUN	JUL	AGO	SET	OCT	NOV	DIC	ENE	FEB	MAR	ABR	MAY	
<b>AGRÍCOLA</b>														<b>AGRÍCOLA</b>
Algodón	0	0	1 774	2 958	315	84	12	0	0	0	0	0	0	Algodón
Arroz	36 753	258 933	77 651	3 314	0	0	8 458	82 180	62 481	18 592	0	210	4 886	Arroz
Arveja G/S	0	153	267	2 019	1 975	256	44	51	25	0	0	0	30	Arveja G/S
Café	561	423	548	556	168	0	9	1	1	0	1	20	53	Café
Camote	336	2 598	1 656	1 691	50	210	87	3 406	742	315	29	48	101	Camote
Caña de azúcar	7 187	0	0	0	0	346	0	0	5 063	0	2 610	3 310	4 113	Caña de azúcar
Cebada grano	0	7	133	128	29	0	0	0	0	0	0	0	0	Cebada grano
Frijol Castilla	1 284	522	454	209	6	97	1 414	854	20	16	0	77	68	Frijol Castilla
Frijo de Palo	0	0	0	0	0	0	0	2	0	0	0	0	0	Frijo de Palo
Frijol G/S	340	527	794	748	711	259	17	0	0	0	0	77	258	Frijol G/S
Limón	12 730	10 429	9 867	6 456	6 237	5 693	6 910	10511	12360	12608	14578	15546	13708	Limón
Maíz Amarillo	1 674	5 067	12 469	5 966	2 033	3 150	1 330	27 978	5 085	859	618	31	382	Maíz Amarillo
Maíz Amiláceo	654	1 889	3 618	7 193	2 545	294	0	0	0	0	0	0	731	Maíz Amiláceo
Mango	0	0	0	0	0	5 714	18 540	40 539	206 091	33 437	10 926	32	0	Mango
Papa	1 832	1 720	2 041	2 322	1 131	1 781	2 171	2 050	2 303	2 282	580	1 502	883	Papa
Papaya	136	159	131	145	157	138	94	134	129	99	100	73	92	Papaya
Páprika	0	8	0	137	1 714	0	0	247	113	0	0	0	0	Páprika
Piquillo	0	0	0	6 783	3 570	475	0	0	95	0	0	0	0	Piquillo
Plátano	23 220	22 974	22 897	22 490	16 291	17 755	18 535	16 694	20 637	20 397	20 457	20 021	21 932	Plátano
Trigo	0	129	2 592	3 786	3 043	49	0	4	4	0	0	0	0	Trigo
Vid	0	0	0	0	900	30 609	43 882	43 260	154	0	0	0	0	Vid
Yuca	248	827	1 740	1 014	651	1 556	1 523	2 697	154	218	115	197	1 646	Yuca
<b>PECUARIO</b>														<b>PECUARIO</b>
Carne de ave <sup>2/</sup>	2 471	2 158	2 257	2 238	2 701	2 650	2 529	1 780	1 924	1 977	1 909	1 617	2 623	Carne de ave <sup>2/</sup>
Carne de caprino <sup>2/</sup>	196	217	210	203	154	133	119	127	85	105	179	106	107	Carne de caprino <sup>2/</sup>
Carne de ovino <sup>2/</sup>	166	183	177	171	130	126	112	94	85	91	152	104	104	Carne de ovino <sup>2/</sup>
Carne de porcino <sup>2/</sup>	594	644	654	555	456	377	406	441	324	229	485	301	328	Carne de porcino <sup>2/</sup>
Carne de vacuno <sup>2/</sup>	611	632	602	576	558	631	663	704	430	499	668	455	461	Carne de vacuno <sup>2/</sup>
Huevos	627	684	711	757	717	685	256	237	208	229	517	275	387	Huevos
Leche	5 935	5 222	4 748	3 798	2 849	2 611	2 374	3 086	2 549	2 934	3 294	3 551	6 301	Leche

1/ Cifras preliminares

2/ Peso neto

FUENTE: MINAGRI

ELABORACIÓN: BCRP SUCURSAL PIURA. Departamento de Estudios Económicos



ANEXO 2

PIURA: PRODUCCIÓN PESQUERA 1/  
(T.M.B)

	2 013								2 014					
	MAY	JUN	JUL	AGO	SET	OCT	NOV	DIC	ENE	FEB	MAR	ABR	MAY	
<b>CHD 2/</b>	<b>69 464</b>	<b>69 328</b>	<b>67 232</b>	<b>49 404</b>	<b>56 879</b>	<b>54 876</b>	<b>52 308</b>	<b>52 571</b>	<b>55 645</b>	<b>77 343</b>	<b>74 575</b>	<b>44 706</b>	<b>52 273</b>	<b>CHD 2/</b>
1. Fresco	10 222	11 298	12 785	17 497	21 110	18 000	18 000	18 000	18 000	18 000	18 000	18 000	10 000	1. Fresco
2. Congelado	57 841	57 269	52 950	30 663	34 193	34 759	31 419	32 962	35 407	58 529	55 541	26 154	41 415	2. Congelado
3. Enlatado	1 101	461	1 197	944	1 276	1 817	2 589	1 309	1 938	514	734	252	558	3. Enlatado
4. Curado	300	300	300	300	300	300	300	300	300	300	300	300	300	4. Curado
<b>CHI 3/</b>	<b>0</b>	<b>2 976</b>	<b>0</b>	<b>93</b>	<b>0</b>	<b>0</b>	<b>10 990</b>	<b>5 878</b>	<b>2 345</b>	<b>0</b>	<b>0</b>	<b>0</b>	<b>5 629</b>	<b>CHI 3/</b>
Harina	0	2 976	0	93	0	0	10 990	5 878	2 345	0	0	0	5 629	Harina
Otras especies	0	0	0	0	0	0	0	0	0	0	0	0	0	Otras especies

1/ Cifras preliminares

2/ Consumo Humano Directo

3/ Consumo Humano Indirecto

FUENTE: Ministerio de la Producción

ELABORACIÓN: BCRP, Sucursal Piura. Departamento de Estudios Económicos



ANEXO 3

PIURA: PRODUCCIÓN HIDROCARBUROS 1/  
(Barriles)

PRODUCTOS	2 013								2 014					PRODUCTOS	
	MAY	JUN	JUL	AGO	SET	OCT	NOV	DIC	ENE	FEB	MAR	ABR	MAY		
<b>PETRÓLEO</b>	<b>LOTES</b>													<b>PETRÓLEO</b>	
<b>Costa</b>		<b>770 133</b>	<b>751 819</b>	<b>763 337</b>	<b>725 028</b>	<b>725 589</b>	<b>709 590</b>	<b>755 633</b>	<b>814 556</b>	<b>804 680</b>	<b>706 311</b>	<b>805 504</b>	<b>772 026</b>	<b>764 460</b>	<b>Costa</b>
Petrobras	X	388 957	365 329	345 220	316 930	289 230	293 198	312 827	316 355	311 536	293 739	333 560	317 351	321 036	Petrobras
P. Monterrico (Ex -Vegsa)	II	16 709	15 175	15 992	17 132	16 564	16 771	16 280	17 081	16 075	14 158	15 810	15 010	14 849	P. Monterrico (Ex -Vegsa)
Interoil	III y IV	77 469	74 188	82 575	89 227	75 049	73 966	80 628	86 149	76 029	64 892	70 370	62 195	63 519	Interoil
Unipetro	IX	6 355	5 949	6 095	6 342	6 186	6 324	6 067	6 200	6 210	5 722	6 231	5 971	6 138	Unipetro
Sapet	VI VII	109 895	92 416	112 945	115 529	111 777	110 422	105 792	110 546	110 291	101 369	112 964	108 338	109 027	Sapet
Olympic	XIII	124 062	156 046	156 385	175 780	181 478	158 441	180 186	220 069	234 971	185 497	219 635	211 912	202 740	Olympic
GMP	I Y V	46 686	42 716	44 125	4 088	45 305	50 468	53 853	58 156	49 568	40 934	46 934	51 249	47 151	GMP
<b>Zócalo</b>		<b>325 283</b>	<b>315 619</b>	<b>314 332</b>	<b>314 803</b>	<b>322 853</b>	<b>328 011</b>	<b>320 575</b>	<b>343 294</b>	<b>319 221</b>	<b>270 203</b>	<b>356 314</b>	<b>339 006</b>	<b>337 776</b>	<b>Zócalo</b>
Savia	Z-2B	325 283	315 619	314 332	314 803	322 853	328 011	320 575	343 294	319 221	270 203	356 314	339 006	337 776	Savia
<b>TOTAL PETRÓLEO</b>		<b>1 095 416</b>	<b>1 067 438</b>	<b>1 077 669</b>	<b>1 039 831</b>	<b>1 048 442</b>	<b>1 037 601</b>	<b>1 076 208</b>	<b>1 157 850</b>	<b>1 123 901</b>	<b>976 514</b>	<b>1 161 818</b>	<b>1 111 032</b>	<b>1 102 236</b>	<b>TOTAL PETRÓLEO</b>
<b>GAS</b>	<b>LOTES</b>													<b>GAS</b>	
<b>Costa</b>		<b>735 790</b>	<b>644 072</b>	<b>777 699</b>	<b>753 829</b>	<b>652 247</b>	<b>716 763</b>	<b>685 355</b>	<b>740 919</b>	<b>754 582</b>	<b>725 596</b>	<b>887 287</b>	<b>881 729</b>	<b>783 887</b>	<b>Costa</b>
GMP	I	205 820	145 646	167 839	165 938	156 982	186 615	202 517	207 969	195 626	154 620	202 518	200 359	222 570	GMP
P. Monterrico		23 668	26 308	31 896	40 970	42 253	47 246	48 502	38 817	49 223	45 987	50 211	45 863	47 350	P. Monterrico
Sapet	VI Y VII	100 835	91 635	103 538	102 516	88 713	83 463	47 484	99 276	79 232	71 843	73 696	63 882	93 995	Sapet
Petrobras	X	191 886	181 503	262 899	240 023	188 808	188 163	191 452	190 557	227 860	224 977	252 775	243 059	250 174	Petrobras
Olympic	XIII	213 581	198 980	211 527	204 382	175 491	211 276	195 400	204 300	202 641	228 169	308 087	328 566	169 798	Olympic
<b>Zócalo</b>		<b>25 801</b>	<b>81 590</b>	<b>188 685</b>	<b>186 923</b>	<b>129 808</b>	<b>113 407</b>	<b>193 699</b>	<b>141 942</b>	<b>231 206</b>	<b>109 541</b>	<b>162 975</b>	<b>123 131</b>	<b>102 347</b>	<b>Zócalo</b>
Savia (Petrotech)	Z-2B	25 801	81 590	188 685	186 923	129 808	113 407	193 699	141 942	231 206	109 541	162 975	123 131	102 347	Savia (Petrotech)
<b>TOTAL GAS</b>		<b>761 591</b>	<b>725 662</b>	<b>966 384</b>	<b>940 752</b>	<b>782 055</b>	<b>830 170</b>	<b>879 054</b>	<b>882 861</b>	<b>985 788</b>	<b>835 137</b>	<b>1 050 262</b>	<b>1 004 860</b>	<b>886 234</b>	<b>TOTAL GAS</b>

1/Cifras Preliminares

FUENTE : PERÚPETRO

ELABORACIÓN: BCRP Sucursal Piura. Departamento de Estudios Económicos



ANEXO 4

PIURA: PRODUCCIÓN MANUFACTURERA 1/  
(Índice de volumen físico : 1998 = 100)

DESCRIPCIÓN	2013								2014					DESCRIPCIÓN
	MAY	JUN	JUL	AGO	SET	OCT	NOV	DIC	ENE	FEB	MAR	ABR	MAY	
<b>Manufactura Primaria</b>	<b>299.5</b>	<b>329.0</b>	<b>272.4</b>	<b>204.8</b>	<b>202.6</b>	<b>217.2</b>	<b>172.8</b>	<b>206.5</b>	<b>245.1</b>	<b>282.1</b>	<b>148.9</b>	<b>205.9</b>	<b>230.9</b>	<b>Manufactura Primaria</b>
Harina de pescado	0.0	3.4	0.0	0.1	0.0	0.0	12.1	6.8	2.9	0.0	0.0	0.0	6.0	Harina de pescado
Conserva de pescado	28.9	30.3	68.9	44.9	86.4	88.2	134.3	88.3	145.9	36.7	55.3	10.0	18.8	Conserva de pescado
Aceite de pescado	0.0	5.4	0.0	0.1	0.0	0.0	12.6	6.9	4.2	0.0	0.0	0.0	4.7	Aceite de pescado
Pescado congelado	1 048.4	1 170.0	923.6	634.6	612.0	596.8	498.0	558.3	625.8	1 050.1	1 208.9	479.5	652.1	Pescado congelado
Oleína	89.1	120.6	245.3	204.2	133.7	223.0	230.4	280.8	224.1	223.8	224.0	180.2	142.3	Oleína
GLP	172.7	155.5	162.6	110.1	149.5	0.0	22.0	170.4	180.8	139.2	158.4	143.1	148.9	GLP
Gasolinas	119.6	125.7	99.5	127.2	144.1	113.4	94.7	178.7	131.6	119.8	107.0	119.7	133.8	Gasolinas
Kerosene y Turbo	46.2	74.2	44.7	46.2	28.7	255.6	63.6	42.4	40.7	28.1	34.1	41.6	54.6	Kerosene y Turbo
Diesel y Fuel Oil	158.1	131.1	160.9	164.4	166.4	176.0	147.6	168.5	164.6	127.8	94.0	175.2	139.6	Diesel y Fuel Oil
<b>Manufactura No Primaria</b>	<b>228.5</b>	<b>493.0</b>	<b>675.7</b>	<b>229.4</b>	<b>218.4</b>	<b>164.9</b>	<b>122.2</b>	<b>188.8</b>	<b>169.5</b>	<b>190.4</b>	<b>140.2</b>	<b>122.6</b>	<b>181.9</b>	<b>Manufactura No Primaria</b>
Arroz pilado	473.7	1 428.0	2 093.8	476.0	476.0	276.2	192.0	236.5	270.2	360.2	263.0	222.4	178.1	Arroz pilado
Jugos de fruta	37.7	90.9	104.5	87.4	35.5	17.8	0.0	35.6	39.2	35.5	65.4	17.8	231.0	Jugos de fruta
Harina de trigo	122.7	122.7	117.1	153.0	130.9	138.7	84.9	125.3	111.1	102.8	106.9	127.0	128.2	Harina de trigo
Hilados de algodón	107.7	104.9	115.0	127.1	115.8	125.8	118.3	115.7	119.7	110.6	87.1	48.4	50.7	Hilados de algodón
Aceite esencial de limón	1 346.3	852.5	529.1	470.3	440.9	35.3	0.0	117.6	323.3	235.1	1 484.5	117.6	795.7	Aceite esencial de limón
Cáscara deshidratada de limón	545.3	435.3	258.2	41.5	81.5	0.0	36.8	721.7	721.6	784.3	722.1	341.9	488.6	Cáscara deshidratada de limón
<b>TOTAL</b>	<b>295.9</b>	<b>337.4</b>	<b>293.1</b>	<b>206.0</b>	<b>203.4</b>	<b>214.5</b>	<b>170.2</b>	<b>206.3</b>	<b>196.3</b>	<b>276.5</b>	<b>265.5</b>	<b>201.4</b>	<b>228.4</b>	<b>TOTAL</b>

1/ Cifras preñiminales

FUENTE: PRODUCE, PETROPERU, empresas industriales

ELABORACIÓN: BCRP Sucursal Piura. Departamento de Estudios Económicos



**ANEXO 5**

**PIURA: PRODUCCIÓN MANUFACTURERA 1/  
(Variación Porcentual)**

DESCRIPCIÓN	2013								2014					DESCRIPCIÓN
	MAY	JUN	JUL	AGO	SET	OCT	NOV	DIC	ENE	FEB	MAR	ABR	MAY	
<b>Manufactura Primaria</b>	<b>9.7</b>	<b>36.7</b>	<b>19.3</b>	<b>11.8</b>	<b>- 13.9</b>	<b>48.5</b>	<b>- 5.4</b>	<b>2.9</b>	<b>31.4</b>	<b>21.5</b>	<b>- 26.8</b>	<b>- 13.6</b>	<b>- 22.9</b>	<b>Manufactura Primaria</b>
Harina de pescado	- 100.0	- 97.6	- 100.0	n.d.	n.d.	n.d.	n.d.	- 66.4	- 54.5	n.d.	n.d.	n.d.	n.d.	Harina de pescado
Conserva de pescado	10.3	- 42.2	42.1	- 20.2	226.8	- 7.6	n.d.	66.6	126.1	- 24.1	- 5.3	- 83.4	- 37.8	Conserva de pescado
Aceite de pescado	- 100.0	- 97.7	- 100.0	n.d.	n.d.	n.d.	n.d.	- 73.8	115.0	n.d.	n.d.	n.d.	n.d.	Aceite de pescado
Pescado congelado	14.5	1.4	0.4	- 39.2	- 35.5	- 23.1	- 21.1	- 2.7	- 14.6	8.4	107.8	- 36.9	- 34.9	Pescado congelado
Oleína	- 69.8	- 41.8	- 27.3	0.6	- 55.7	n.d.	106.3	- 26.3	34.4	n.d.	459.8	- 25.8	59.8	Oleína
GLP	- 2.9	- 12.2	- 6.9	- 30.6	5.1	- 100.0	- 84.5	8.0	23.0	6.6	- 7.1	3.4	- 13.8	GLP
Gasolinas	- 9.6	0.0	- 8.7	- 1.4	22.7	- 3.5	- 12.6	33.5	- 1.2	1.9	- 18.3	11.4	11.9	Gasolinas
Kerosene y Turbo	68.3	97.7	- 18.2	- 20.7	- 59.5	474.1	28.6	- 19.4	- 11.5	- 37.0	- 54.7	- 16.3	18.1	Kerosene y Turbo
Diesel y Fuel Oil	- 12.7	- 24.1	5.8	- 0.8	- 7.8	30.0	- 9.6	15.6	15.1	- 5.6	- 33.1	43.0	- 11.7	Diesel y Fuel Oil
<b>Manufactura No Primaria</b>	<b>29.3</b>	<b>133.1</b>	<b>34.0</b>	<b>- 56.6</b>	<b>50.8</b>	<b>0.7</b>	<b>- 30.8</b>	<b>30.3</b>	<b>3.5</b>	<b>7.7</b>	<b>- 7.5</b>	<b>- 18.1</b>	<b>- 20.4</b>	<b>Manufactura No Primaria</b>
Arroz pilado	1.4	- 1.5	31.7	- 0.2	33.9	- 11.5	- 9.4	7.4	- 5.9	15.4	56.2	43.5	- 62.4	Arroz pilado
Jugos de fruta	112.0	2.2	- 2.0	- 46.1	- 50.0	0.0	- 100.0	0.0	n.d.	100.0	238.2	- 50.0	513.2	Jugos de fruta
Harina de trigo	13.8	- 4.0	- 25.1	4.4	35.0	31.4	- 22.8	6.1	27.5	- 2.6	- 1.6	9.2	4.5	Harina de trigo
Hilados de algodón	- 1.2	3.2	47.7	46.5	45.3	10.9	12.9	1.5	- 1.3	- 2.5	- 30.3	- 48.5	- 52.9	Hilados de algodón
Aceite esencial de limón	136.0	n.d.	- 43.2	1 499.7	33.9	- 90.0	- 100.0	n.d.	n.d.	- 33.3	152.5	- 82.6	- 40.9	Aceite esencial de limón
Cáscara deshidratada de limón	119.7	- 23.4	170.1	- 66.6	n.d.	- 100.0	- 61.0	334.6	71.5	64.5	- 7.1	- 54.5	- 10.4	Cáscara deshidratada de limón
<b>TOTAL</b>	<b>72.5</b>	<b>21.3</b>	<b>- 21.9</b>	<b>- 28.6</b>	<b>2.8</b>	<b>15.7</b>	<b>- 25.8</b>	<b>4.3</b>	<b>5.9</b>	<b>20.6</b>	<b>32.3</b>	<b>- 13.8</b>	<b>- 22.8</b>	<b>TOTAL</b>

1/ Cifras preñiminales

2/ Variación mayor a 1000 por ciento

FUENTE: ENCUESTA A EMPRESAS INDUSTRIALES, MINAGRI, Ministerio de la Producción

ELABORACIÓN: BCRP Sucursal Piura. Departamento de Estudios Económicos



ANEXO 6

PIURA: EXPORTACIONES POR TIPO DE PRODUCTO 1/  
(Millones de US\$ FOB)

TIPO	2 013								2 014					TIPO
	MAY	JUN	JUL	AGO	SET	OCT	NOV	DIC	ENE	FEB	MAR	ABR	MAY	
<b>I. Productos Tradicionales</b>	<b>106.5</b>	<b>105.2</b>	<b>64.4</b>	<b>122.2</b>	<b>94.9</b>	<b>136.2</b>	<b>119.2</b>	<b>67.5</b>	<b>86.3</b>	<b>135.3</b>	<b>90.8</b>	<b>156.7</b>	<b>72.4</b>	<b>I. Productos Tradicionales</b>
Agropecuario	0.3	0.8	1.6	1.8	1.9	1.8	1.3	2.7	1.0	0.9	1.1	0.4	0.4	Agropecuario
Minería	1.3	4.2	4.4	4.0	1.9	0.1	0.1	1.3	0.3	0.0	0.1	0.0	0.1	Minería
Pesquero	8.4	6.4	6.2	5.7	9.0	16.1	14.4	4.0	8.9	8.9	17.4	3.5	17.2	Pesquero
Petróleo y derivados	96.5	93.9	52.2	110.7	82.1	118.3	103.4	59.5	76.1	125.5	72.1	152.7	54.7	Petróleo y derivados
<b>II. Productos No tradicionales</b>	<b>108.0</b>	<b>113.7</b>	<b>115.6</b>	<b>114.6</b>	<b>96.5</b>	<b>116.1</b>	<b>188.9</b>	<b>212.8</b>	<b>159.2</b>	<b>141.3</b>	<b>154.8</b>	<b>112.1</b>	<b>103.2</b>	<b>II. Productos No tradicionales</b>
Agropecuario	15.8	17.6	17.4	14.9	14.8	30.9	100.0	108.8	82.3	49.6	35.8	22.5	20.3	Agropecuario
Maderas y Papeles	0.0	0.0	0.0	0.0	0.0	0.0	0.0	0.0	0.0	0.0	0.0	0.0	0.0	Maderas y Papeles
Metal-mecánico	0.3	3.6	0.3	0.6	0.3	0.9	0.1	0.3	1.1	1.4	0.5	0.9	0.2	Metal-mecánico
Minería No Metálica	31.6	26.4	40.4	37.8	27.5	36.0	37.0	43.4	24.1	27.5	32.5	31.0	23.1	Minería No Metálica
Pesquero	51.5	52.0	52.9	47.3	49.9	39.2	44.9	48.5	47.0	58.4	72.3	54.0	54.7	Pesquero
Químico	7.1	12.2	3.0	12.0	1.7	7.1	5.5	9.6	3.8	2.4	12.6	1.6	3.3	Químico
Resto de No Tradicionales	0.1	0.1	0.1	0.0	0.1	0.0	0.0	0.1	0.0	0.3	0.0	0.0	0.3	Resto de No Tradicionales
Sidero-Metalúrgico y Joyería	0.0	0.0	0.0	0.1	0.0	0.0	0.0	0.0	0.0	0.0	0.0	0.0	0.0	Sidero-Metalúrgico y Joyería
Textil	1.6	1.9	1.5	1.9	2.1	2.1	1.3	2.1	1.0	1.7	1.1	2.0	1.5	Textil
<b>TOTAL EXPORTACIONES</b>	<b>214.4</b>	<b>218.9</b>	<b>180.0</b>	<b>236.8</b>	<b>191.4</b>	<b>252.3</b>	<b>308.0</b>	<b>280.3</b>	<b>245.5</b>	<b>276.6</b>	<b>245.6</b>	<b>268.7</b>	<b>175.6</b>	<b>TOTAL EXPORTACIONES</b>

1/ Cifras preliminares

FUENTE: SUNAT

ELABORACIÓN: BCRP Sucursal Piura. Departamento de Estudios Económicos



ANEXO 7

PIURA: EXPORTACIONES DE PRODUCTOS NO TRADICIONALES 1/  
(Millones de US\$)

TIPO	2013								2014					TIPO	
	MAY	JUN	JUL	AGO	SEP	OCT	NOV	DIC	ENE	FEB	MAR	ABR	MAY		
Arroz	0.6	1.5	1.9	0.0	0.0	0.0	0.1	0.0	0.0	0.0	0.0	0.0	0.0	0.0	Arroz
Bananas	6.8	6.8	7.5	6.2	7.4	6.6	6.4	7.0	9.2	7.5	8.5	10.0	9.4	9.4	Bananas
Cortezas de limon	0.9	0.7	0.4	0.1	0.1	0.0	0.1	0.2	1.3	1.4	1.6	0.7	0.8	0.8	Cortezas de limon
Jugo de limon	0.0	0.0	0.0	0.0	0.0	0.0	0.0	0.0	0.0	0.0	0.2	0.0	0.1	0.1	Jugo de limon
Jugo de mango	0.1	0.1	0.0	0.0	0.1	0.0	0.0	0.0	0.0	0.0	0.0	0.0	0.1	0.1	Jugo de mango
Jugo de maracuya	0.5	1.3	1.4	1.2	0.5	0.2	0.0	0.0	0.5	0.5	0.7	0.1	1.2	1.2	Jugo de maracuya
Limones	0.1	0.1	0.2	0.2	0.2	0.3	0.2	0.2	0.2	0.2	0.2	0.3	0.2	0.2	Limones
Mangos	0.7	0.6	0.3	0.3	0.3	0.6	5.9	27.8	48.7	34.5	18.8	2.3	0.9	0.9	Mangos
Paltas	2.6	2.5	1.0	0.3	0.0	0.0	0.0	0.0	0.0	0.0	0.9	3.9	2.3	2.3	Paltas
Sandias y melones	0.0	0.0	0.0	0.0	0.0	0.0	0.0	0.0	0.0	0.0	0.1	0.0	0.0	0.0	Sandias y melones
Uvas	0.0	0.0	0.2	0.1	0.3	16.4	80.9	67.5	17.3	0.1	0.0	0.0	0.1	0.1	Uvas
Otras frutas	0.5	0.3	0.6	0.8	0.7	0.1	0.1	0.0	0.6	0.5	0.4	0.5	0.4	0.4	Otras frutas
Cebollas	0.0	0.0	0.0	0.0	0.0	0.0	0.0	0.0	0.0	0.0	0.0	0.0	0.0	0.0	Cebollas
Espárragos	0.1	0.0	0.0	0.0	0.1	0.0	0.0	0.0	0.1	0.0	0.0	0.0	0.0	0.0	Espárragos
Frijoles	0.6	0.5	0.3	0.8	0.2	0.3	1.3	1.0	1.5	1.0	0.0	0.5	0.3	0.3	Frijoles
Pimientos preparados	0.9	0.1	1.3	1.9	1.7	1.9	2.2	2.0	0.3	0.9	0.3	0.3	0.4	0.4	Pimientos preparados
Otras legumbres	0.1	0.1	0.1	0.1	0.1	0.2	0.2	0.0	0.1	0.1	0.6	0.1	0.2	0.2	Otras legumbres
Harina de marigold y otros	0.0	0.0	0.6	0.8	0.5	0.5	0.3	0.1	0.3	0.2	0.4	0.3	0.0	0.0	Harina de marigold y otros
Cacao	0.2	0.2	0.4	0.2	0.5	0.0	0.0	0.3	0.0	0.0	0.6	0.0	0.4	0.4	Cacao
Paprika	0.0	0.0	0.0	0.1	1.1	1.0	0.8	0.5	0.5	0.1	0.1	0.0	0.0	0.0	Paprika
Otros prod.agropec. no tradicionales	1.0	2.6	1.2	1.6	1.1	2.8	1.4	2.1	1.8	2.6	2.4	3.3	3.5	3.5	Otros prod.agropec. no tradicionales
<b>AGROPECUARIOS</b>	<b>15.8</b>	<b>17.6</b>	<b>17.4</b>	<b>14.9</b>	<b>14.8</b>	<b>30.9</b>	<b>100.0</b>	<b>108.8</b>	<b>82.3</b>	<b>49.6</b>	<b>35.8</b>	<b>22.5</b>	<b>20.3</b>	<b>20.3</b>	<b>AGROPECUARIOS</b>
Fosfatos naturales	31.3	25.9	39.6	37.2	26.9	35.2	36.1	42.2	23.3	26.2	31.9	29.8	21.5	21.5	Fosfatos naturales
Otros minerales no metálicos	0.3	0.5	0.8	0.6	0.6	0.8	0.9	1.2	0.8	1.3	0.6	1.2	1.6	1.6	Otros minerales no metálicos
<b>MINERALES NO METALICOS</b>	<b>31.6</b>	<b>26.4</b>	<b>40.4</b>	<b>37.8</b>	<b>27.5</b>	<b>36.0</b>	<b>37.0</b>	<b>43.4</b>	<b>24.1</b>	<b>27.5</b>	<b>32.5</b>	<b>31.0</b>	<b>23.1</b>	<b>23.1</b>	<b>MINERALES NO METALICOS</b>
Colas de langostinos congeladas	3.8	0.8	2.0	0.7	0.0	0.2	0.0	0.0	0.1	2.5	1.7	0.5	1.2	1.2	Colas de langostinos congeladas
Conchas de abanico	2.3	2.0	5.7	7.7	8.6	14.1	13.8	8.8	6.8	6.8	6.7	5.2	3.9	3.9	Conchas de abanico
Langostinos	0.0	0.2	0.4	0.0	0.0	0.0	0.0	0.0	0.0	0.0	0.0	0.0	0.0	0.0	Langostinos
Pota	21.5	21.7	21.4	16.5	17.0	10.1	11.3	11.9	12.4	16.5	27.5	20.3	21.0	21.0	Pota
Pulpos	0.0	0.0	0.0	0.0	0.0	0.0	0.0	0.0	0.0	0.0	0.0	0.0	0.0	0.0	Pulpos
Pescado congelado	3.7	6.2	3.8	7.2	8.1	5.1	5.8	13.1	13.4	15.6	9.5	7.6	7.3	7.3	Pescado congelado
Preparaciones y conservas	18.7	19.4	16.6	13.3	14.9	9.0	13.4	13.2	12.1	13.7	24.2	17.6	18.3	18.3	Preparaciones y conservas
Otros prod.pesqueros no tradicionales	1.4	1.6	2.9	1.9	1.3	0.7	0.8	1.5	2.1	3.2	0.0	2.8	2.9	2.9	Otros prod.pesqueros no tradicionales
<b>PESQUEROS</b>	<b>51.5</b>	<b>52.0</b>	<b>52.9</b>	<b>47.3</b>	<b>49.9</b>	<b>39.2</b>	<b>44.9</b>	<b>48.5</b>	<b>47.0</b>	<b>58.4</b>	<b>72.3</b>	<b>54.0</b>	<b>54.7</b>	<b>54.7</b>	<b>PESQUEROS</b>
Aceite esencial de limon	1.9	0.8	0.8	0.7	0.7	0.0	0.0	0.2	0.7	0.6	3.8	0.3	2.0	2.0	Aceite esencial de limon
alcohol etilico sin desnaturalizar	4.3	10.4	0.8	10.5	0.4	6.3	4.6	8.9	2.2	0.0	6.2	0.0	0.0	0.0	alcohol etilico sin desnaturalizar
Otros prod. químicos	0.8	1.0	1.4	0.8	0.7	0.8	0.9	0.5	0.8	1.8	2.6	1.3	1.2	1.2	Otros prod. químicos
<b>QUIMICOS</b>	<b>7.1</b>	<b>12.2</b>	<b>3.0</b>	<b>12.0</b>	<b>1.7</b>	<b>7.1</b>	<b>5.5</b>	<b>9.6</b>	<b>3.8</b>	<b>2.4</b>	<b>12.6</b>	<b>1.6</b>	<b>3.3</b>	<b>3.3</b>	<b>QUIMICOS</b>
Hilados	1.6	1.9	1.5	1.9	2.1	2.0	1.3	2.0	1.0	1.6	1.0	2.0	1.4	1.4	Hilados
Otros prod. textiles	0.0	0.0	0.0	0.0	0.0	0.1	0.0	0.0	0.0	0.0	0.1	0.0	0.1	0.1	Otros prod. textiles
<b>TEXTILES</b>	<b>1.6</b>	<b>1.9</b>	<b>1.5</b>	<b>1.9</b>	<b>2.1</b>	<b>2.1</b>	<b>1.3</b>	<b>2.1</b>	<b>1.0</b>	<b>1.7</b>	<b>1.1</b>	<b>2.0</b>	<b>1.5</b>	<b>1.5</b>	<b>TEXTILES</b>
<b>TOTAL</b>	<b>107.6</b>	<b>110.1</b>	<b>115.2</b>	<b>114.0</b>	<b>96.1</b>	<b>115.1</b>	<b>188.7</b>	<b>212.4</b>	<b>158.1</b>	<b>139.6</b>	<b>154.3</b>	<b>111.1</b>	<b>102.8</b>	<b>102.8</b>	<b>TOTAL</b>

1/ Cifras preliminares

FUENTE: SUNAT www.sunat.gob.pe

ELABORACIÓN: BCRP, Sede Regional Piura. Departamento de Estudios Económicos





ANEXO 8

PIURA: IMPORTACIONES POR USO O DESTINO ECONOMICO1/  
(Millones de US\$)

RUBROS	2 013								2 014					RUBROS
	MAY	JUN	JUL	AGO	SET	OCT	NOV	DIC	ENE	FEB	MAR	ABR	MAY	
<b>I. Bienes de consumo</b>	<b>4.1</b>	<b>3.7</b>	<b>4.7</b>	<b>7.0</b>	<b>4.7</b>	<b>7.1</b>	<b>5.8</b>	<b>5.4</b>	<b>4.0</b>	<b>3.8</b>	<b>4.3</b>	<b>4.6</b>	<b>4.4</b>	<b>I. Bienes de consumo</b>
Bienes de consumo no duradero	0.8	0.8	1.1	0.9	1.1	1.1	0.8	1.3	1.5	0.8	0.8	0.8	0.9	Bienes de consumo no duradero
Bienes de consumo duradero	3.3	2.9	3.7	6.1	3.5	6.0	4.9	4.0	2.5	3.0	3.5	3.8	3.5	Bienes de consumo duradero
<b>II. Insumos</b>	<b>75.8</b>	<b>52.2</b>	<b>36.4</b>	<b>67.6</b>	<b>78.5</b>	<b>91.2</b>	<b>82.9</b>	<b>103.5</b>	<b>63.7</b>	<b>68.0</b>	<b>89.9</b>	<b>17.8</b>	<b>41.6</b>	<b>II. Insumos</b>
Combustibles,lubricantes y conexos	55.0	31.9	19.6	50.5	66.1	68.5	58.1	82.0	48.3	51.3	67.1	0.0	19.4	Combustibles,lubricantes y conexos
Materia prima para la agricultura	7.0	5.8	2.4	6.1	2.6	4.8	8.1	5.8	0.7	4.7	2.9	5.5	6.4	Materia prima para la agricultura
Materia prima para la industria	13.8	14.5	14.4	11.1	9.7	17.9	16.6	15.7	14.8	12.1	19.8	12.3	15.8	Materia prima para la industria
<b>III. Bienes de capital y materiales de construcción</b>	<b>17.0</b>	<b>35.4</b>	<b>6.6</b>	<b>21.1</b>	<b>3.1</b>	<b>7.7</b>	<b>3.7</b>	<b>4.4</b>	<b>23.8</b>	<b>21.4</b>	<b>17.5</b>	<b>23.9</b>	<b>35.2</b>	<b>III. Bienes de capital y materiales de construcción</b>
Materiales de construcción	0.6	0.7	0.5	0.3	0.1	0.1	0.1	0.1	0.1	0.0	0.0	0.0	0.2	Materiales de construcción
Para la agricultura	14.6	26.8	2.6	15.7	1.6	2.9	1.0	2.7	14.3	18.5	10.8	20.2	32.4	Para la agricultura
Para la industria	0.6	0.7	0.7	1.1	0.9	1.0	0.4	0.5	5.7	0.3	4.7	0.6	1.3	Para la industria
Equipo de Transporte	1.2	7.3	2.7	4.1	0.5	3.7	2.2	1.1	3.7	2.6	2.0	3.1	1.3	Equipo de Transporte
<b>IV. OTROS BIENES</b>	<b>0.0</b>	<b>0.0</b>	<b>0.0</b>	<b>0.0</b>	<b>0.0</b>	<b>0.0</b>	<b>0.0</b>	<b>0.0</b>	<b>0.0</b>	<b>0.0</b>	<b>0.0</b>	<b>0.1</b>	<b>0.0</b>	<b>IV. OTROS BIENES</b>
<b>TOTAL</b>	<b>96.9</b>	<b>91.4</b>	<b>47.7</b>	<b>95.7</b>	<b>86.2</b>	<b>106.1</b>	<b>92.4</b>	<b>113.2</b>	<b>91.5</b>	<b>93.3</b>	<b>111.6</b>	<b>46.5</b>	<b>81.2</b>	<b>TOTAL</b>

1/ Cifras preliminares

FUENTE: SUNAT

ELABORACIÓN: BCRP Sucursal Piura. Departamento de Estudios Económicos



**ANEXO 9**

**PIURA: INGRESOS CORRIENTES DEL GOBIERNO CENTRAL 1/  
(Millones de nuevos soles)**

	2013								2014					
	MAY	JUN	JUL	AGO	SET	OCT	NOV	DIC	ENE	FEB	MAR	ABR	MAY	
<b>I. Ingresos Tributarios</b>	<b>132.3</b>	<b>132.7</b>	<b>127.7</b>	<b>115.5</b>	<b>146.6</b>	<b>144.6</b>	<b>166.7</b>	<b>172.6</b>	<b>161.0</b>	<b>160.9</b>	<b>180.4</b>	<b>179.5</b>	<b>137.8</b>	<b>I. Ingresos Tributarios</b>
<b>1. Impuestos a los ingresos</b>	<b>28.4</b>	<b>33.4</b>	<b>41.1</b>	<b>36.7</b>	<b>59.1</b>	<b>37.3</b>	<b>40.4</b>	<b>43.9</b>	<b>49.0</b>	<b>50.4</b>	<b>97.8</b>	<b>55.3</b>	<b>37.1</b>	<b>1. Impuestos a los ingresos</b>
-Personas Naturales	9.6	9.6	12.0	10.5	14.5	9.2	9.0	10.5	14.9	13.4	13.4	11.4	10.1	-Personas Naturales
-Personas Jurídicas	15.3	21.7	25.8	23.7	31.6	26.0	25.5	29.2	32.8	33.0	29.1	26.4	22.6	-Personas Jurídicas
-Regularización	3.5	2.2	3.4	2.5	13.0	2.1	5.9	4.2	1.3	4.0	55.3	17.4	4.4	-Regularización
<b>2. Impuesto a la Importación</b>	<b>1.1</b>	<b>0.8</b>	<b>1.1</b>	<b>0.7</b>	<b>2.1</b>	<b>0.8</b>	<b>1.2</b>	<b>1.1</b>	<b>1.2</b>	<b>0.6</b>	<b>1.0</b>	<b>1.8</b>	<b>1.3</b>	<b>2. Impuesto a la Importación</b>
<b>3. Impuesto General a las Ventas</b>	<b>86.8</b>	<b>88.7</b>	<b>70.4</b>	<b>68.0</b>	<b>74.3</b>	<b>86.2</b>	<b>86.4</b>	<b>89.1</b>	<b>99.8</b>	<b>86.0</b>	<b>77.8</b>	<b>103.9</b>	<b>86.5</b>	<b>3. Impuesto General a las Ventas</b>
-Operaciones Internas	34.2	35.2	41.8	36.2	38.4	35.7	33.6	43.6	42.8	40.7	35.4	42.4	44.8	-Operaciones Internas
-Operaciones Externas	52.6	53.5	28.6	31.8	35.9	50.4	52.8	45.6	57.1	45.3	42.5	61.5	41.7	-Operaciones Externas
<b>4. Impuestos Selectivo al Consumo</b>	<b>6.2</b>	<b>0.5</b>	<b>5.5</b>	<b>1.0</b>	<b>0.4</b>	<b>8.5</b>	<b>28.4</b>	<b>15.1</b>	<b>5.1</b>	<b>16.9</b>	<b>0.1</b>	<b>6.2</b>	<b>1.4</b>	<b>4. Impuestos Selectivo al Consumo</b>
<b>5. Otros ingresos no tributarios</b>	<b>9.9</b>	<b>9.3</b>	<b>9.6</b>	<b>9.1</b>	<b>10.9</b>	<b>11.8</b>	<b>10.2</b>	<b>23.4</b>	<b>5.9</b>	<b>6.9</b>	<b>3.6</b>	<b>12.4</b>	<b>11.6</b>	<b>5. Otros ingresos no tributarios</b>
<b>II. Ingresos No Tributarios</b>	<b>0.1</b>	<b>0.1</b>	<b>0.1</b>	<b>0.1</b>	<b>0.1</b>	<b>0.1</b>	<b>0.1</b>	<b>0.4</b>	<b>0.1</b>	<b>0.1</b>	<b>0.1</b>	<b>0.1</b>	<b>0.1</b>	<b>II. Ingresos No Tributarios</b>
<b>INGRESOS CORRIENTES (I+II)</b>	<b>132.3</b>	<b>132.8</b>	<b>127.8</b>	<b>115.6</b>	<b>146.7</b>	<b>144.6</b>	<b>166.8</b>	<b>173.0</b>	<b>161.1</b>	<b>161.1</b>	<b>180.5</b>	<b>179.6</b>	<b>138.0</b>	<b>INGRESOS CORRIENTES (I+II)</b>

FUENTE: SUNAT

ELABORACIÓN: BCRP Sucursal Piura. Departamento de Estudios Económicos



**ANEXO 10**

**PIURA: GASTOS NO FINANCIEROS DEL GOBIERNO REGIONAL**  
(Millones de nuevos soles)

	2013								2014					
	MAY	JUN	JUL	AGO	SEP	OCT	NOV	DIC	ENE	FEB	MAR	ABR	MAY	
<b>GASTOS NO FINANCIEROS</b>	<b>105.7</b>	<b>122.4</b>	<b>125.4</b>	<b>104.1</b>	111.7	121.6	104.8	200.7	<b>101.3</b>	<b>89.7</b>	<b>92.1</b>	<b>104.9</b>	<b>102.8</b>	<b>GASTOS NO FINANCIEROS</b>
<b>a. GASTOS CORRIENTES</b>	<b>73.8</b>	<b>79.8</b>	<b>87.2</b>	<b>70.6</b>	<b>71.0</b>	<b>76.6</b>	<b>77.5</b>	<b>123.6</b>	<b>78.9</b>	<b>73.1</b>	<b>74.7</b>	<b>77.4</b>	<b>77.3</b>	<b>a. GASTOS CORRIENTES</b>
1. Personal y obligaciones sociales	48.4	53.1	59.0	49.3	51.0	50.5	51.5	67.3	63.7	52.7	52.1	55.1	52.9	1. Personal y obligaciones sociales
2. Pensiones y otras prestaciones sociales	8.6	8.1	10.4	8.2	8.2	8.1	8.3	13.9	11.1	8.8	10.7	8.5	8.3	2. Pensiones y otras prestaciones sociales
3. Bienes y servicios	14.6	16.4	16.3	12.5	10.6	15.9	16.1	28.7	4.0	10.4	10.8	12.4	14.0	3. Bienes y servicios
4. Donaciones y transferencias	0.0	0.0	0.0	0.0	0.0	0.0	0.0	0.0	0.0	0.0	0.0	0.0	0.0	4. Donaciones y transferencias
5. Otros gastos	2.2	2.1	1.6	0.6	1.3	2.2	1.6	13.7	0.2	1.1	1.1	1.4	2.1	5. Otros gastos
<b>b. GASTOS DE CAPITAL</b>	<b>31.9</b>	<b>42.6</b>	<b>38.1</b>	<b>33.4</b>	<b>40.7</b>	<b>44.9</b>	<b>27.3</b>	<b>77.1</b>	<b>22.4</b>	<b>16.6</b>	<b>17.5</b>	<b>27.4</b>	<b>25.4</b>	<b>b. GASTOS DE CAPITAL</b>
1. Adquisición de activos no financieros	31.9	42.6	38.1	33.4	35.5	39.7	22.1	71.9	17.2	11.2	12.1	22.1	20.1	1. Adquisición de activos no financieros
2. Otros gastos de capital	0.0	0.0	0.0	0.0	5.2	5.2	5.2	5.2	5.2	5.3	5.3	5.3	5.4	2. Otros gastos de capital

FUENTE: Ministerio de Economía y Finanzas.

ELABORACIÓN: BCRP Sucursal Piura. Departamento de Estudios Económicos



**ANEXO 11**

**PIURA: GASTOS NO FINANCIEROS DE LOS GOBIERNOS LOCALES**  
(Millones de nuevos soles)

	2013								2014					
	MAY	JUN	JUL	AGO	SEP	OCT	NOV	DIC	ENE	FEB	MAR	ABR	MAY	
<b>GASTOS NO FINANCIEROS</b>	<b>99.9</b>	<b>109.8</b>	<b>153.9</b>	<b>100.6</b>	88.4	129.2	113.3	309.1	<b>43.1</b>	<b>89.5</b>	<b>146.2</b>	<b>108.9</b>	<b>111.8</b>	<b>GASTOS NO FINANCIEROS</b>
<b>a. GASTOS CORRIENTES</b>	<b>46.2</b>	<b>41.0</b>	<b>55.0</b>	<b>45.0</b>	<b>41.1</b>	<b>49.0</b>	<b>40.3</b>	<b>71.1</b>	<b>31.5</b>	<b>46.5</b>	<b>49.3</b>	<b>47.1</b>	<b>47.7</b>	<b>a. GASTOS CORRIENTES</b>
1. Personal y obligaciones sociales	12.8	11.2	18.0	11.7	12.2	12.3	13.1	18.3	16.2	12.9	13.2	11.5	13.4	1. Personal y obligaciones sociales
2. Pensiones y otras prestaciones sociales	2.9	2.3	4.5	4.3	3.4	4.5	3.0	7.2	1.3	2.6	3.0	2.9	2.4	2. Pensiones y otras prestaciones sociales
3. Bienes y servicios	28.0	25.3	30.5	26.9	23.5	29.7	22.7	42.0	13.1	28.8	31.1	30.7	30.4	3. Bienes y servicios
4. Donaciones y transferencias	1.0	1.4	0.7	1.0	1.1	1.1	0.9	1.2	0.2	0.4	0.9	0.8	0.6	4. Donaciones y transferencias
5. Otros gastos	1.5	0.8	1.2	1.1	0.9	1.5	0.6	2.4	0.7	1.9	1.2	1.2	1.0	5. Otros gastos
<b>b. GASTOS DE CAPITAL</b>	<b>53.7</b>	<b>68.8</b>	<b>98.9</b>	<b>55.6</b>	<b>47.3</b>	<b>80.2</b>	<b>73.0</b>	<b>237.9</b>	<b>11.6</b>	<b>42.9</b>	<b>96.8</b>	<b>61.8</b>	<b>64.1</b>	<b>b. GASTOS DE CAPITAL</b>
1. Adquisición de activos no financieros	53.7	68.8	99.2	55.6	47.3	80.2	73.0	237.7	11.4	41.2	94.9	59.0	62.6	1. Adquisición de activos no financieros
2. Otros gastos de capital	0.0	0.0	-0.2	0.0	0.0	0.0	0.0	0.2	0.2	1.8	2.0	2.8	1.5	2. Otros gastos de capital

FUENTE: Ministerio de Economía y Finanzas.

ELABORACIÓN: BCRP Sucursal Piura. Departamento de Estudios Económicos



ANEXO 12

PIURA: CARTERA PESADA EN EL SISTEMA FINANCIERO 1/  
(En porcentajes)

ENTIDADES FINANCIERAS	2013								2014					ENTIDADES FINANCIERAS
	MAY	JUN	JUL	AGO	SET	OCT	NOV	DIC	ENE	FEB	MAR	ABR	MAY	
<b>A. BANCO DE LA NACIÓN</b>	1.3	1.4	1.4	1.4	1.4	1.5	1.5	1.6	1.6	1.6	1.5	1.5	1.5	<b>A. BANCO DE LA NACIÓN</b>
<b>B. EMPRESAS BANCARIAS</b>	<b>4.8</b>	<b>4.7</b>	<b>4.4</b>	<b>4.2</b>	<b>4.6</b>	<b>4.7</b>	<b>4.6</b>	<b>4.7</b>	<b>4.7</b>	<b>4.7</b>	<b>5.2</b>	<b>5.3</b>	<b>5.5</b>	<b>B. EMPRESAS BANCARIAS</b>
Agrobanco	3.1	2.8	2.5	2.3	2.0	1.9	1.9	1.9	2.0	1.9	1.9	2.8	2.4	Agrobanco
<b>C. INSTITUCIONES DE MICROFINANZAS</b>	<b>4.8</b>	<b>4.7</b>	<b>5.0</b>	<b>5.0</b>	<b>4.9</b>	<b>4.9</b>	<b>4.5</b>	<b>4.6</b>	<b>4.7</b>	<b>6.0</b>	<b>7.1</b>	<b>7.4</b>	<b>7.4</b>	<b>C. INSTITUCIONES DE MICROFINANZAS</b>
Cajas Municipales	7.3	6.9	7.1	7.4	7.4	7.6	6.2	6.3	6.4	6.5	7.3	7.5	7.6	Cajas Municipales
Cajas Rurales	0.0	0.0	0.0	0.0	0.0	0.0	0.0	0.0	0.0	0.0	0.0	0.0	0.0	Cajas Rurales
Edpymes	6.1	6.3	6.6	6.7	6.5	6.3	6.0	6.1	6.2	5.8	5.6	6.0	6.1	Edpymes
Empresas Financieras	5.7	5.6	6.3	5.9	5.8	5.7	5.9	5.9	6.0	6.0	6.2	6.1	6.0	Empresas Financieras
<b>TOTAL</b>	<b>5.3</b>	<b>5.2</b>	<b>5.1</b>	<b>5.0</b>	<b>5.2</b>	<b>5.3</b>	<b>5.0</b>	<b>5.1</b>	<b>5.2</b>	<b>5.2</b>	<b>5.6</b>	<b>5.8</b>	<b>5.8</b>	<b>TOTAL</b>

1/ Cifras preliminares

FUENTE: Superintendencia de Banca, Seguros y AFP (SBS)

ELABORACIÓN: BCRP Sucursal Piura. Departamento de Estudios Económicos