

BANCO CENTRAL DE RESERVA DEL PERÚ
SUCURSAL PIURA



PIURA: Síntesis de Actividad Económica
Abril 2014¹

Departamento de Estudios Económicos

El Banco Central de Reserva del Perú (BCRP) ha considerado presentar un conjunto de indicadores sectoriales de actividad económica con la finalidad de poder realizar el seguimiento del desempeño de la economía departamental. Para el sector real, se ha utilizado el Valor Bruto de Producción a precios del año 2007 para los sectores disponibles. Cabe señalar que a partir de enero 2014, el Instituto Nacional de Estadística (INEI) ha realizado el cambio de año base (de 1994 a 2007) para la construcción del Producto Bruto Interno (PBI) nacional, estando en elaboración la desagregación departamental. En la medida que se publique referida información, el BCRP volvería a elaborar para cada departamento un indicador agregado de actividad económica.

¹ En el presente informe participaron Mario Alvarado Tabacchi, Rosario Alama Salazar, Bersabeth Palacios Patrón y Kiel Arroyo Labán.

ÍNDICE

	<i>Página</i>
RESUMEN EJECUTIVO.....	3
I. ACTIVIDAD PRODUCTIVA.....	5
1. Actividad primaria.....	5
1.1 Sector agropecuario.....	5
1.2 Sector pesca.....	6
1.3 Sector hidrocarburos.....	7
2. Otros indicadores sectoriales.....	8
2.2 Sector manufactura.....	8
2.2 Sector construcción.....	9
2.3 Arribos a los establecimientos de hospedaje.....	9
II. SECTOR EXTERNO.....	10
1. Exportaciones.....	10
III. CRÉDITO Y DEPÓSITOS.....	11
1. Crédito del sistema financiero.....	11
2. Depósitos en el sistema financiero.....	12
IV. FINANZAS PÚBLICAS.....	13
1. Consumo público.....	13
2. Inversión pública.....	14
V. ANEXOS.....	16

RESUMEN EJECUTIVO

Principales hechos de importancia

- En abril, las **actividades primarias** registraron comportamientos mixtos. De un lado, se contrajo la producción agropecuaria (-25,2 por ciento interanual) y pesquera (-16,9 por ciento). De otro lado, se expandió la extracción de hidrocarburos (7,5 por ciento).
- En cuanto a los **otros indicadores** de actividad económica en la región, destaca el decrecimiento mensual del sector manufacturero (-13,8 por ciento interanual) y de la inversión pública (-14,2 por ciento). En contraste, se expandieron los despachos de cemento (13,4 por ciento), arribos a establecimientos de hospedaje (6,2 por ciento) y crédito del sistema financiero (4,8 por ciento).
- En lo referente a la dinámica de la **inversión privada** en el departamento, destacan los siguientes hechos de importancia:
 - ✓ La empresa agroindustrial Ecosac, perteneciente a la Corporación Costa del Sol, alista su segunda planta de congelados de langostinos en Piura, después de la que ya opera en Tumbes. La inversión se estima en US\$ 9 millones y se planea que comience a funcionar en enero de 2015.
 - ✓ Maple Energy destinará alrededor de US\$ 35 millones en los próximos dos años para llegar a las 10 mil hectáreas de caña de azúcar para etanol en su operación de Piura; actualmente cuenta con 7 700 hectáreas.
 - ✓ Olympic confirmó que a fines del 2014 pondrá en marcha la primera planta de fertilizantes del país con una inversión inicial de US\$ 55 millones. La planta procesará 200 toneladas diarias de úrea empleando como insumo las reservas de gas existentes en lote XIII-B. La perspectiva es llegar hacia el 2016 con una producción de 600 toneladas diarias de manera que se cubra la mitad de la demanda nacional, con lo cual, la inversión en el proyecto superaría los US\$ 150 millones. Adicionalmente, la empresa está estudiando la posibilidad de montar una mini-refinería en Talara, en el lote XIII-A, la cual producirá diesel, nafta y asfalto, con una inversión de US\$ 30 millones.
 - ✓ El grupo Urbi Propiedades construirá un centro comercial en Talara en un terreno de 20 mil m², para lo cual invertirá US\$ 15 millones. La empresa está a la espera de que la municipalidad provincial de Talara realice la subasta del terreno que pretende utilizar para la construcción del *mall*. Dicha subasta se estaría llevando a cabo antes del 19 de junio según propia manifestación de la autoridad local. La empresa prevé ejecutar también obras viales y de saneamiento en el entorno del centro comercial por un importe de S/.20 millones, bajo la modalidad de obras por impuestos.
 - ✓ Mapfre adquirió el año pasado el camposanto ecológico Campo de Paz, el más grande de la ciudad de Piura, de un tamaño de 8 hectáreas y una capacidad para 30 mil sepulturas, en el que invirtió US\$ 3 millones.

Actividad primaria

- En abril, la **actividad agropecuaria** decreció en 25,2 por ciento respecto de análogo mes del año previo, por la contracción de la producción agrícola (-17,9 por ciento) y pecuaria (-29,9 por ciento). En el sub-sector agrícola, fue determinante el descenso en la producción de plátano (-19,1 por ciento), uva (-100,0 por ciento), papa (-29,9 por ciento) y limón (-3,4 por ciento). En relación con la actividad pecuaria, es subrayable la caída en la producción de carne de aves (-21,6 por ciento), de vacunos (-22,7 por ciento) y de porcino (-44,7 por ciento).



- En el mes bajo análisis, la **actividad pesquera** se contrajo en 16,9 por ciento respecto a similar mes del año pasado, básicamente por el menor desembarque para congelado (-33,6 por ciento) y enlatado (-75,2 por ciento).
- La producción de **hidrocarburos** se expandió en 7,5 por ciento interanual. Esto obedeció al incremento en la extracción de petróleo (6,5 por ciento) y gas natural (57,9 por ciento).

Otros indicadores de actividad económica

- En abril, la **actividad industrial** decreció en 13,8 por ciento respecto de similar mes del año anterior, merced a la caída de la manufactura primaria (-13,6 por ciento) y no primaria (-18,1 por ciento). El comportamiento negativo del procesamiento primario de recursos radicó en la menor producción de derivados pesqueros (-37,7 por ciento), revirtiendo así el comportamiento ampliamente positivo del mes previo y confirmando la irregularidad en la disponibilidad de materia prima, sobre todo de anchoveta y pota.
- En el mes bajo análisis, los **despachos de cemento** crecieron 13,4 por ciento en relación con análogo período del año previo, mostrando una desaceleración respecto de los meses previos.
- El número de **arribos a establecimientos de hospedaje** se expandió en 6,2 por ciento interanual, incidiendo el repunte estacional del turismo de playas por semana santa. Este resultado obedeció al aumento en el número de visitantes nacionales (5,1 por ciento) y extranjeros (22,8 por ciento).
- El **crédito del sistema financiero** al sector privado aumentó 4,8 por ciento respecto a abril de 2013 mostrando una desaceleración respecto de los meses anteriores. En particular, el **crédito de consumo** e **hipotecario** registraron crecimientos de 3,5 por ciento y 10,1 por ciento, respectivamente.
- Por su parte, la inversión pública en Piura, correspondiente a los tres niveles de gobierno, totalizó S/.113,1 millones, siendo menor en 14,2 por ciento a la de similar mes del año pasado. La inversión se contrajo en el caso del Gobierno Regional (-38,8 por ciento) y de los Gobiernos Locales (-9,6 por ciento), pero aumentó en el Gobierno Nacional (5,0 por ciento).

CUADRO N° 1
OTROS INDICADORES DE ACTIVIDAD ECONÓMICA
(Variación % respecto a similar mes del año anterior)

	Nov.13	Dic.13	Ene.14	Feb.14	Mar.14	Abr.14
Producción industrial 1/	↓ -18.6	↑ 4.3	↑ 5.9	↑ 8.4	↑ 32.3	↓ -13.8
Despachos de cemento 1/	↑ 19.3	↑ 19.2	↑ 21.6	↑ 19.3	↑ 19.2	↑ 13.4
Arribos a establecimientos de hospedaje	↑ 13.1	↑ 0.4	↓ -3.0	↑ 1.6	↑ 2.4	↑ 6.2
Crédito total 2/	↑ 10.3	↑ 8.2	↑ 7.8	↑ 7.0	↑ 5.9	↑ 4.8
Crédito de consumo 2/	↑ 13.0	↑ 14.3	↑ 12.8	↑ 8.8	↑ 9.7	↑ 3.5
Crédito hipotecario 2/	↑ 19.4	↑ 19.2	↑ 18.2	↑ 17.5	↑ 17.5	↑ 10.1
Inversión pública 1/	↓ -27.5	↑ 19.4	↑ 34.4	↓ -9.1	↑ 12.8	↓ -14.2

1/ En términos reales.

2/ En términos nominales.

I. ACTIVIDAD PRODUCTIVA

1. Actividad primaria

1.1 Sector agropecuario

- En abril, la actividad agropecuaria decreció en 25,2 por ciento, por la contracción de la producción agrícola (-17,9 por ciento) y pecuaria (-29,9 por ciento). En el sub-sector agrícola, fue determinante el descenso en la producción de plátano (-19,1 por ciento), uva (-100,0 por ciento), papa (-29,9 por ciento) y limón (-3,4 por ciento). El banano viene siendo afectado por la incidencia de la plaga de la mancha roja, mientras que el conjunto de los cultivos acusaron el impacto de la escasez del recurso hídrico que se prolongó hasta marzo de este año. No obstante, cabe señalar que típicamente abril no es un mes de cosechas significativas de los principales cultivos regionales. En relación con la actividad pecuaria, es subrayable la caída en la producción de carne de aves (-21,6 por ciento), de vacunos (-22,7 por ciento) y de porcino (-44,7 por ciento).

CUADRO N° 2
SECTOR AGROPECUARIO 1/
(Miles de toneladas)

Subsectores	Estructura Porcentual 2012 2/	ABRIL			ENERO - ABRIL		
		2013	2014	Var.%	2013	2014	Var.%
AGRÍCOLA	82.5			-17.9			-13.3
Orientada al mercado externo y agroindustria 2/	32.0			-22.0			-18.3
Algodón	1.2	0	0	n.d.	655	0	-100.0
Café	0.8	47	20	-57.4	47	22	-53.2
Frijol Caupí	2.7	38	77	102.6	38	77	102.6
Mango	3.5	48	32	-33.3	289 706	250 486	-13.5
Maíz Amarillo Duro	4.6	401	31	-92.3	10 163	6 593	-35.1
Plátano	8.1	24 759	20 021	-19.1	98 889	81 512	-17.6
Vid	7.8	1 280	0	-100.0	7 117	154	-97.8
Palta	0.3	741	1 600	115.9	868	1 923	121.5
Cacao	0.2	33	120	263.6	219	543	147.9
Páprika	1.4	12	0	-100.0	89	113	27.0
Piquillo	1.5	0	0	n.d.	1 045	95	-90.9
Orientada al mercado interno 2/	50.5			-12.3			2.1
Arroz	41.3	910	210	-76.9	79 470	81 283	2.3
Arveja G/S	0.6	0	0	n.d.	81	25	-69.1
Camote	0.5	445	48	-89.2	6 172	1 134	-81.6
Cebolla	0.4	320	0	-100.0	1 431	1 690	18.1
Frijol G/S	0.4	38	77	102.6	38	77	102.6
Limón	4.6	16 085	15 546	-3.4	47 159	55 092	16.8
Maíz Amiláceo	1.2	71	110	54.9	71	110	54.9
Papa	0.7	2 143	1 502	-29.9	7 677	6 667	-13.2
Trigo	0.7	0	0	n.d.	54	4	-92.6
Yuca	0.2	319	197	-38.2	1 703	684	-59.8
PECUARIO	17.5			-29.9			-22.4
Carne de Ave 4/	6.8	2 062	1 617	-21.6	7 929	7 320	-7.7
Huevo	1.2	635	275	-56.6	2 228	991	-55.5
Carne de vacuno 4/	3.4	589	455	-22.7	2 368	1 884	-20.5
Leche	3.2	5 460	3 551	-35.0	16 958	13 027	-23.2
Carne de Ovino 4/	0.5	160	104	-34.9	597	369	-38.1
Carne de Porcino 4/	1.8	545	301	-44.7	2 031	1 168	-42.5
Carne de Caprino 4/	0.5	189	106	-43.7	713	393	-44.9
SECTOR AGROPECUARIO	100.00			-25.2			-16.2

1/ Cifras preliminares

2/ A precios de 2007

3/ En puntos porcentuales

4/ Peso neto

Fuente: Ministerio de Agricultura y Riego

Elaboración: BCRP, Sucursal Piura. Departamento de Estudios Económicos



- En el primer cuatrimestre, el sector agropecuario se contrajo en 16,2 puntos porcentuales, merced a la caída en la producción agrícola (-13,3 por ciento) y pecuaria (-22,4 por ciento). Influyó, en especial, la menor producción de mango, que aportó a dicha caída con 5,1 puntos porcentuales, y de uva, con una contribución negativa de 1,7 por ciento. Sin embargo, en este último caso, el grueso de las cosechas se concentró entre noviembre y diciembre del año pasado, habiendo registrado un desempeño auspicioso en dicho período.
- En cuanto al avance de las siembras, correspondientes a la actual campaña agrícola, se han instalado un total de 110,5 mil hectáreas en el período agosto 2013 - abril 2014, lo que implica 22,0 por ciento menos respecto de similar lapso de la campaña anterior. Esto se explica por la menor ejecución de la mayoría de cultivos transitorios y, en especial, de arroz (-30,1 por ciento). El factor determinante principal es el severo déficit hídrico que se enfrentó hasta marzo, cuando recién se pudo ejecutar siembras masivas de arroz pero sin revertir la menor instalación en toda la campaña grande. En el mes bajo análisis, la represa de Poechos alcanzó los 390,9 millones de metros cúbicos de agua almacenada, lo que significó llegar al 78,2 por ciento de su capacidad efectiva y superar en 10,2 por ciento el volumen de abril del año pasado.

**CUADRO N° 3
SUPERFICIE SEMBRADA
(Hectáreas)**

CULTIVO	Campaña Agrícola 2/		Variación	
	2012/2013	2013/2014	Absoluta	Porcentual
CULTIVOS TRANSITORIOS	140 713	109 224	-31 489	-22.4
Algodón	1 267	3 512	2 245	177.2
Arroz	61 064	42 657	-18 407	-30.1
Frijol Caupí	6 417	3 528	-2 889	-45.0
Frijol G/S	4 610	2 439	-2 171	-47.1
Maíz Amarillo Duro	14 438	16 950	2 512	17.4
Maíz Amiláceo	19 147	13 799	-5 348	-27.9
Papa	1 824	1 514	- 310	-17.0
Trigo	12 075	8 601	-3 474	-28.8
Yuca	1 254	1 159	- 95	-7.6
Otros	18 617	15 065	-3 552	-19.1
CULTIVOS PERMANENTES	910	1 283	373	41.0
Limón	32	26	- 6	-18.8
Mango	4	6	2	50.0
Plátano	70	415	345	492.9
Vid	804	836	32	4.0
Total	141 623	110 507	-31 116	-22.0

1/ Cifras preliminares

2/ De agosto a abril

FUENTE: MINAGRI

1.2 Sector pesca

- En abril, la actividad pesquera se contrajo en 16,9 por ciento respecto a similar mes del año pasado, básicamente por el menor desembarque para congelado (-33,6 por ciento) y enlatado (-75,2 por ciento). Hacia fines del mes, las temperaturas marinas empezaron a elevarse debido al ingreso de una Onda Kelvin (masa de agua caliente), de modo que el mar de Paita registró una anomalía positiva de 0,3°C. Este fenómeno propicia la ausencia de

anchoveta dado que es una especie de aguas frías; asimismo, el desembarque de pota fue fluctuante, mientras que la flota extranjera abasteció de barrilete a las plantas dedicadas a la producción de conservas. Durante el primer cuatrimestre, el sector creció en 19,6 por ciento.

CUADRO N° 4
SECTOR PESCA 1/
(En toneladas)

DESTINO	ABRIL			ENERO - ABRIL		
	2013	2014	Var % 1/	2013	2014	Var % 1/
Consumo Humano Directo			-16.9			19.8
Congelado	39 410	26 154	- 33.6	152 639	175 631	15.1
Enlatado	1 016	252	- 75.2	4 273	3 579	- 16.2
Fresco 2/	10 194	18 000	76.6	50 322	72 000	43.1
Curado2/	300	300	0.0	1 200	1 200	0.0
Consumo Industrial			n.d.			- 54.6
Harina	0	0	n.d.	5 169	2 345	- 54.6
TOTAL			-16.9			19.6

1/ A precios de 2007. Cifras preliminares.

2/ Información estimada en base a la proporcionada por la Gerencia Regional de la Producción - Piura

Fuente: Ministerio de la Producción

1.3 Sector hidrocarburos

- En abril, la producción de hidrocarburos se expandió en 7,5 por ciento respecto a análogo mes del año pasado. Esto obedeció al incremento en la extracción de petróleo (6,5 por ciento) y gas natural (57,9 por ciento). En el primer cuatrimestre, el sector creció en 5,1 por ciento debido al repunte en la producción de gas natural (47,7 por ciento) y petróleo (4,2 por ciento).

CUADRO N° 5
PRODUCCIÓN DE HIDROCARBUROS

	Abril			Enero - Abril		
	2013	2014	Var.%	2013	2014	Var.%
GAS NATURAL(miles de p3)	636 366	1 004 860	57.9	2 624 362	3 876 046	47.7
GMP	167 384	200 359	19.7	589 886	753 123	27.7
P. Monterrico	8 926	45 863	413.8	94 234	191 284	103.0
Sapet	88 861	63 882	-28.1	311 921	288 653	-7.5
Petrobras	182 539	243 059	33.2	776 550	948 671	22.2
Olympic	169 164	328 566	94.2	608 193	1 067 463	75.5
Savia	19 491	123 131	531.7	243 577	626 853	157.4
PETROLEO CRUDO (barriles)	1 043 154	1 111 032	6.5	4 196 479	4 373 265	4.2
Petrobras	382 649	317 351	-17.1	1 592 914	1 256 186	-21.1
P. Monterrico	15 804	15 010	-5.0	65 816	61 053	-7.2
Interoil	79 839	62 195	-22.1	329 374	273 486	-17.0
Unipetro	6 192	5 971	-3.6	25 163	24 134	-4.1
Sapet	95 861	108 338	13.0	393 030	432 962	10.2
Olympic	121 147	211 912	74.9	452 625	852 015	88.2
GMP	46 207	51 249	10.9	192 860	188 685	-2.2
Savia (ex Petrotech)	295 455	339 006	14.7	1 144 697	1 284 744	12.2
TOTAL 1/			7.5			5.1

1/ Variación porcentual en terminos reales a precios de 2007

FUENTE: PERUPETRO

ELABORACIÓN: BCRP Sucursal Piura. Departamento de Estudios Económicos



2. Otros indicadores sectoriales

2.1 Sector manufactura

- En abril, la actividad industrial decreció en 13,8 por ciento respecto de análogo mes del año anterior, merced a la caída de la manufactura primaria (-13,6 por ciento) y no primaria (-18,1 por ciento).
- El comportamiento negativo mensual del procesamiento primario de recursos radicó en la menor producción de derivados pesqueros (-37,7 por ciento), revirtiendo así el comportamiento ampliamente positivo del mes previo y confirmando la irregularidad en la disponibilidad de materia prima, sobre todo de anchoveta y pota. Incidió en dicho desempeño el calentamiento de las aguas marinas por el ingreso de una Onda Kelvin hacia fines del mes.
- De otro lado, la contracción de la manufactura no primaria se sustentó, básicamente, en la menor producción de hilados de algodón (-48,5 por ciento) debido a la escasez y encarecimiento de la materia prima así como al debilitamiento del mercado brasilero.

CUADRO N° 6
SECTOR MANUFACTURA 1/
(Variación % real respecto a similar periodo del año anterior)

Ramas de actividad	Estructura porcentual 2012 2/	ABRIL	ENERO - ABRIL
		Var. %	Var. %
MANUFACTURA PRIMARIA	94.9	-13.6	4.4
Derivados pesqueros	52.5	-37.7	10.2
Derivados de petróleo	40.6	21.2	-2.4
Oleína	1.8	-25.8	-64.6
MANUFACTURA NO PRIMARIA	5.1	-18.1	-7.3
Arroz pilado	1.4	43.5	6.5
Jugos de fruta	0.1	-50.0	277.6
Harina de trigo	1.7	9.2	33.0
Hilados de algodón	1.7	-48.5	-11.8
Aceite esencial de limón	0.0	-82.6	203.7
Cáscara deshidratada de limón	0.2	-54.5	-78.7
SECTOR MANUFACTURA	100.0	-13.8	4.0

1/ Cifras preliminares.

2/ A precios de 1994.

3/ En puntos porcentuales.

Fuente: Empresas Industriales, PRODUCE y PETROPERÚ

GRÁFICO N° 1
CRECIMIENTO DE LA MANUFACTURA NO PRIMARIA
(Variación % real respecto a similar mes del año anterior)

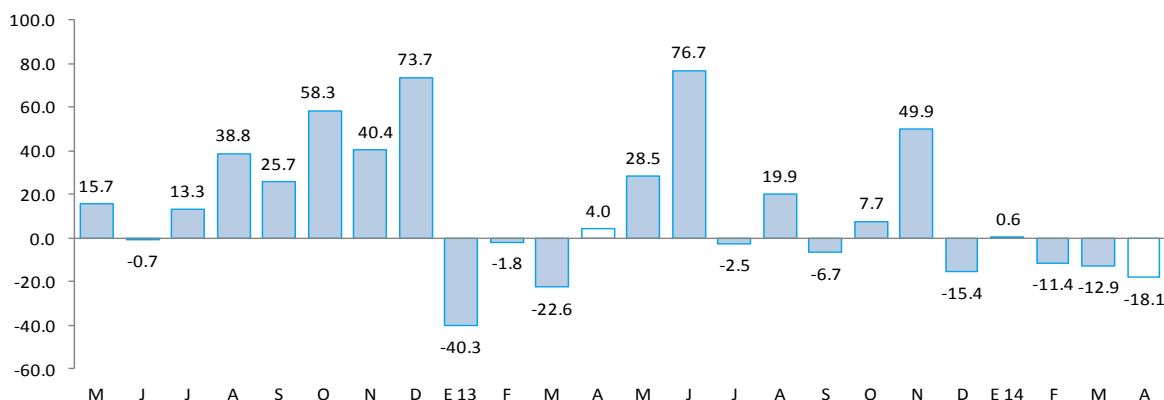

Fuente: BCRP, Sucursal Piura en base a información de MINAGRI, PETROPERU, PRODUCE y empresas.

- En el primer cuatrimestre, el sector manufacturero creció 4,0 por ciento en relación con análogo período del año previo, merced principalmente a la expansión en la producción de derivados pesqueros (10,2 por ciento).

2.2 Sector construcción

- En el mes bajo análisis, los despachos de cemento crecieron 13,4 por ciento en relación con análogo período del año previo, mostrando una desaceleración respecto de los meses previos. Influyó positivamente la continuidad de proyectos inmobiliarios privados, en un contexto en el cual el saldo del crédito hipotecario se expandió en 10,1 por ciento interanual, moderando, sin embargo, su ritmo de crecimiento; asimismo, la caída de la inversión pública en el mes frenó, en parte, el crecimiento del sector de construcción. No obstante, durante el primer cuatrimestre, éste creció en 18,4 por ciento.

GRÁFICO N° 2
CRECIMIENTO DE LOS DESPACHOS DE CEMENTO
(Variación % real respecto a similar mes del año anterior)

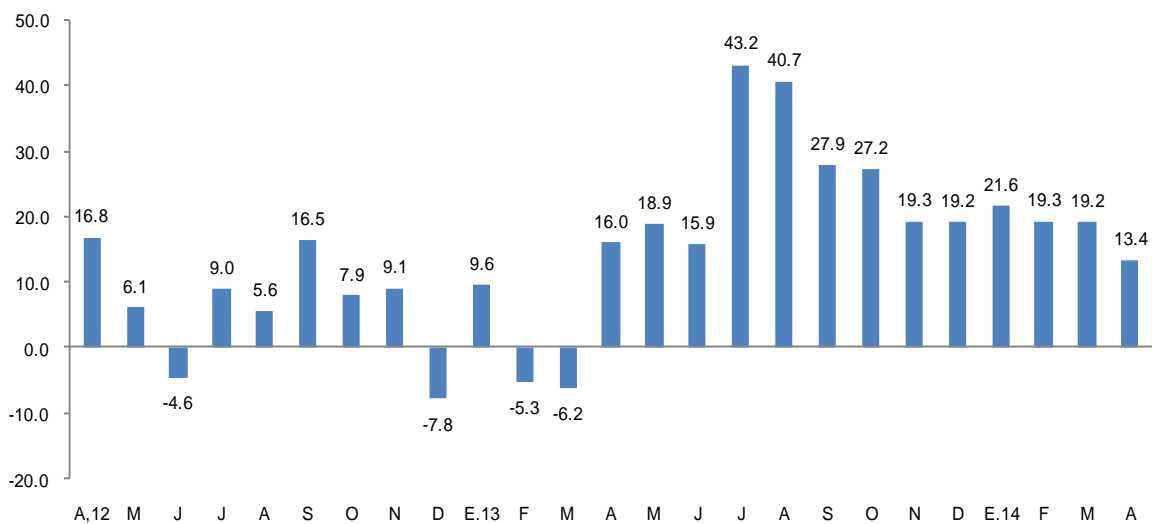

FUENTE: BCRP Sucursal Piura en base a información de Cementos Pacasmayo S.A.A

2.3 Arribos a los establecimientos de hospedaje

- En abril, el número de arribos a establecimientos de hospedaje se expandió en 6,2 por ciento respecto de similar mes del año anterior, incidiendo el repunte estacional del turismo de playas por semana santa. Este resultado obedeció al aumento en el número de visitantes nacionales (5,1 por ciento) y extranjeros (22,8 por ciento). En los cuatro primeros meses del año, el número de arribos se incrementó levemente en 1,5 por ciento.

GRÁFICO N° 3
CRECIMIENTO DE ARRIBOS A ESTABLECIMIENTOS DE HOSPEDAJE
(Variación %)

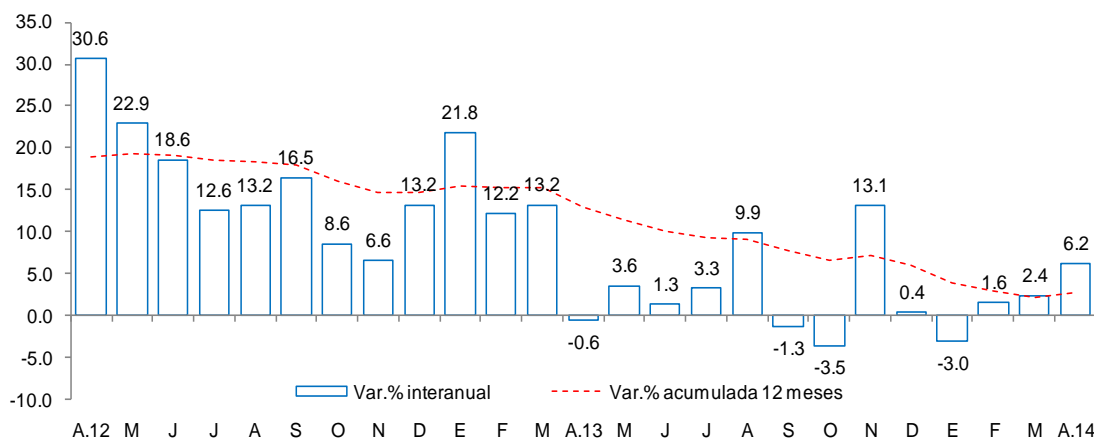

Fuente: Encuesta Mensual a Establecimientos de Hospedaje Temporal MINCETUR

II. SECTOR EXTERNO

1. Exportaciones

- En abril, las exportaciones de Piura totalizaron US\$ 268,7 millones; es decir, 3,6 por ciento más respecto a igual mes del año pasado. Las exportaciones tradicionales crecieron en 11,7 por ciento y las no tradicionales disminuyeron en 5,9 por ciento.
- En el caso de los productos tradicionales (US\$ 156,7 millones) el incremento se debió básicamente a los mayores envíos de petróleo y derivados (30,5 por ciento) y café (83,2 por ciento), lo que contrarrestó el efecto de las menores ventas de productos pesqueros (-79,9 por ciento), tales como aceite refinado de pescado (-83,4 por ciento) y harina de pescado (-73,0 por ciento). De otro lado, no hubo exportación de minerales.
- En lo relativo a los productos no tradicionales (US\$ 112,1 millones), la caída se explica principalmente por los menores embarques de fosfatos naturales (-23,0 por ciento) y de productos agropecuarios (-4,0 por ciento), tales como paltas (-27,2 por ciento), y mangos (-34,1 por ciento). En contraste, destacaron las mayores ventas de productos pesqueros (19,8 por ciento), sobresaliendo en este caso las conservas de pescado (100,9 por ciento interanual), pota (5,5 por ciento), conchas de abanico (71,7 por ciento) y pescado congelado (10,3 por ciento). Asimismo, hubo incrementos en bananas (13,2 por ciento), limones (84,8 por ciento) e hilados de algodón (13,9 por ciento).
- Durante el primer cuatrimestre, las exportaciones de Piura crecieron 7,4 por ciento. Los principales países de destino fueron Estados Unidos (37,8 por ciento), Países Bajos (6,3 por ciento), China (5,6 por ciento), Chile (4,4 por ciento), Brasil (4,9 por ciento), España (3,5 por ciento) y Panamá (3,7 por ciento).

CUADRO Nº 7
EXPORTACIONES POR GRUPO DE PRODUCTOS 1/
(Valor FOB en millones de US\$)

	Estructura % 2013	ABRIL			ENERO-ABRIL		
		2013	2014	Var %	2013	2014	Var %
PRODUCTOS TRADICIONALES	44.6%	140.3	156.7	11.7	457.4	471.3	3.0
Pesquero	3.9%	17.5	3.5	-79.9	41.1	40.2	-2.1
Agropecuario	0.5%	0.3	0.4	40.8	1.8	3.4	92.8
Minería	1.2%	5.4	0.0	-100.0	17.3	0.6	-96.7
Petróleo y derivados	39.0%	117.1	152.7	30.5	397.3	427.1	7.5
PRODUCTOS NO TRADICIONALES	55.4%	119.1	112.1	-5.9	515.5	574.0	11.4
Agropecuario	17.1%	23.4	22.5	-4.0	168.6	192.9	14.4
Pesquero	19.4%	45.0	54.0	19.8	168.9	235.1	39.2
Textil	0.7%	1.8	2.0	13.6	5.4	5.9	9.7
Maderas y Papeles	0.0%	0.0	0.0	266,112.9	0.0	0.0	179.9
Químico	2.9%	6.1	1.6	-73.6	24.4	20.4	-16.2
Minería No Metálica	14.8%	39.7	31.0	-22.0	141.5	115.3	-18.6
Sidero-Metalúrgico	0.0%	0.1	0.0	-95.3	0.1	0.1	-51.3
Metal-Mecánico	0.4%	3.0	0.9	-68.0	6.3	3.9	-38.4
Resto de No Tradicionales	0.0%	0.0	0.0	-30.4	0.2	0.4	117.7
TOTAL EXPORTACIONES	100.0%	259.4	268.7	3.6	972.9	1045.2	7.4

1/ Cifras preliminares

3/ En base a la estructura de similar período de 2013

Fuente: SUNAT

III. CRÉDITO Y DEPÓSITOS

1. Crédito del sistema financiero

- En abril, el crédito del sistema financiero al sector privado aumentó 4,8 por ciento respecto a similar mes del año previo mostrando una desaceleración respecto de los meses anteriores. En el caso de la banca múltiple, que canaliza el 63,6 por ciento del crédito total, las colocaciones se expandieron en 3,5 por ciento en términos interanuales, mientras que el crecimiento de las instituciones no bancarias fue de 5,1 por ciento. El 81,4 por ciento del crédito se encuentra colocado en moneda nacional.

CUADRO Nº 8
CRÉDITO DIRECTO DEL SISTEMA FINANCIERO
(Saldos en millones de nuevos soles)

	Estructura % Abril 2014	Abril		Var.%
		2013	2014	
Banco de la Nación 1/	3.6	156.7	192.5	22.8
Agrobanco 2/	0.7	22.2	34.9	57.1
Banca Múltiple	63.6	3 262.6	3 375.3	3.5
Instituciones no bancarias	32.1	1 621.4	1 704.1	5.1
Cajas municipales	20.0	1 046.1	1 063.1	1.6
Cajas rurales	0.0	55.6	0.0	-100.0
Edpymes	2.1	103.0	114.0	10.7
Financieras	9.9	416.6	526.9	26.5
TOTAL	100.0	5 062.9	5 306.7	4.8
Corporativo, gran y mediana	26.5	1 199.3	1 408.0	17.4
Pequeña empresa	15.5	889.4	822.9	-7.5
Microempresa	10.9	601.1	579.5	-3.6
Consumo	34.2	1 754.8	1 815.4	3.5
Hipotecario	12.8	618.3	681.0	10.1
En moneda nacional	81.4	3 993.4	4 318.6	8.1
En moneda extranjera	18.6	1 069.5	988.1	-7.6

1/ No considera los créditos a las demás empresas del sistema financiero.

2/ Sólo considera los créditos de consumo e hipotecario.

3/ En base a la estructura porcentual de similar mes de 2013.

Fuente: Superintendencia de Banca, Seguros y AFP.



- Según tipo de crédito, destaca el crecimiento interanual del orientado al segmento corporativo y de gran y mediana empresa (17,4 por ciento), mientras que el crédito de consumo mostró la mayor importancia relativa (34,2 por ciento).

GRÁFICO Nº 4
CRECIMIENTO DEL CREDITO DIRECTO DEL SISTEMA FINANCIERO 1/
 (Variación % respecto a similar mes del año anterior)

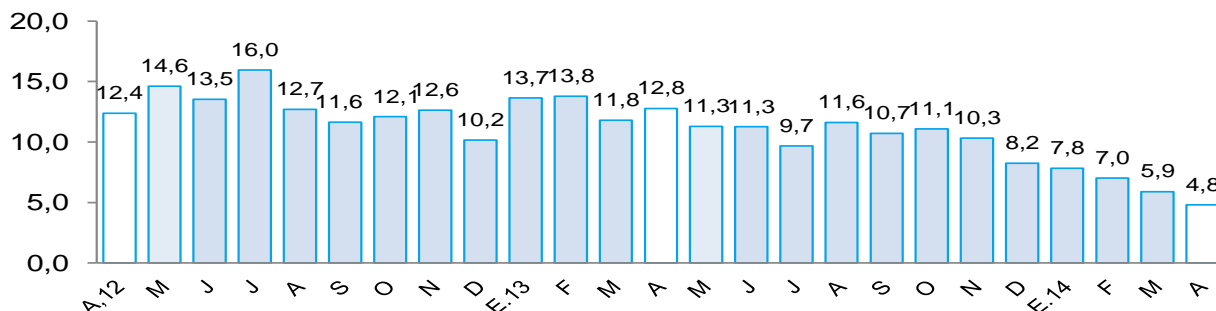

Fuente: Superintendencia de Banca, Seguros y AFP.

- La morosidad en abril fue de 5,8 por ciento; es decir, 0,6 puntos porcentuales más respecto al mismo mes de 2013. La morosidad en las instituciones no bancarias (7,4 por ciento), aumentó en 1,5 puntos porcentuales, mientras que en la banca múltiple (5,3 por ciento) aumentó en 0,7 puntos porcentuales.

GRÁFICO Nº 5
TASA DE MOROSIDAD DEL SISTEMA FINANCIERO
 (En porcentaje)

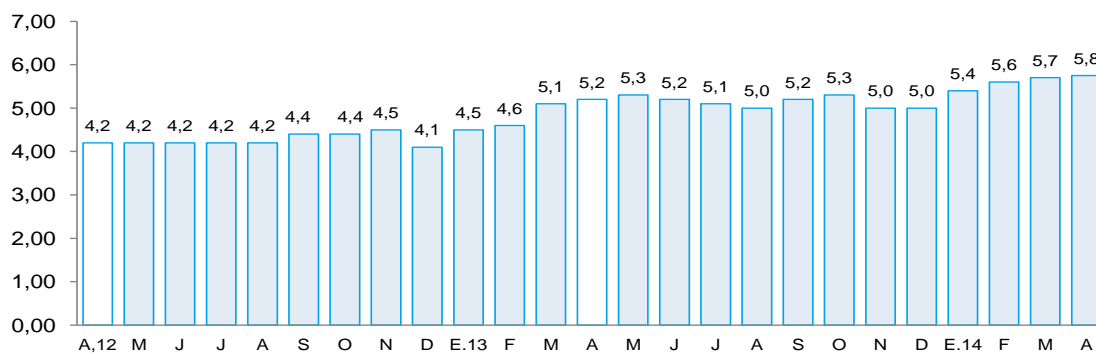

Fuente: Superintendencia de Banca y Seguros-SBS

Elaboración: BCRP, Sucursal Piura – Departamento de Estudios Económicos

2. Depósitos en el sistema financiero

- En abril, los depósitos en el sistema financiero aumentaron en 17,9 por ciento respecto a análogo mes del año pasado, debido a la mayor captación de depósitos a la vista (33,1 por ciento de aumento interanual) y de ahorros corrientes (20,6 por ciento). La expansión se registró tanto en las captaciones en moneda nacional (12,0 por ciento) cuanto en moneda extranjera (36,4 por ciento).
- Por tipo de instituciones, aumentaron los depósitos en la banca múltiple (26,9 por ciento interanual), instituciones no bancarias (5,1 por ciento) y Banco de la Nación (26,7 por ciento).

CUADRO Nº 9
DEPÓSITOS DEL SISTEMA FINANCIERO
(Saldos en millones de nuevos soles)

	Estructura % Abril 2014	Abril		Var. %
		2013	2014	
Banco de la Nación	11.8	306.5	388.2	26.7
Banca Múltiple	51.7	1 342.2	1 702.7	26.9
Instituciones no bancarias	36.5	1 145.4	1 204.2	5.1
Cajas municipales	36.2	1 136.2	1 194.0	5.1
Cajas rurales	0.0	3.9	0.0	-100.0
Financieras	0.3	5.3	10.2	94.0
TOTAL	100.0	2 794.0	3 295.1	17.9
Vista	27.5	680.4	905.7	33.1
Ahorro	30.7	840.1	1 012.9	20.6
A plazos	41.8	1 273.5	1 376.5	8.1
En moneda nacional	71.8	2 111.7	2 364.5	12.0
En moneda extranjera	28.2	682.3	930.6	36.4

1/ En base a la estructura porcentual de similar mes de 2013.

Fuente: Superintendencia de Banca, Seguros y AFP.

Elaboración: BCRP, Sucursal Piura. Departamento de Estudios Económicos.

GRÁFICO Nº 6
CRECIMIENTO DE LOS DEPÓSITOS DEL SISTEMA FINANCIERO 1/
(Variación % respecto a similar mes del año anterior)

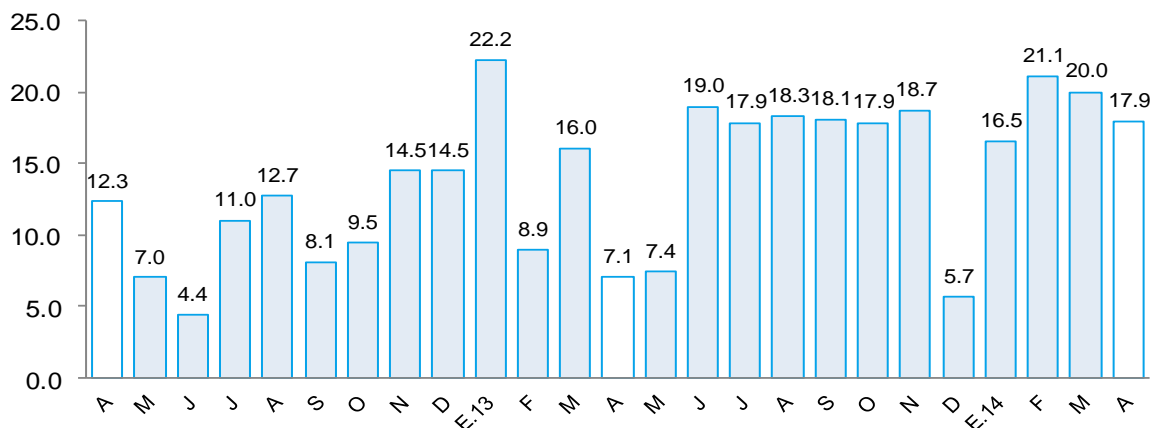

1/ Comprende banca múltiple, cajas municipales, cajas rurales y financieras. Por falta de disponibilidad de series de depósitos del Banco de la Nación no se considera en el presente gráfico.

Fuente: Superintendencia de Banca, Seguros y AFP.

IV. FINANZAS PÚBLICAS

1. Consumo público

- En abril, el consumo público creció 0,4 por ciento interanual, en términos reales, debido al incremento del gasto del Gobierno Regional (2,8 por ciento) que fue contrarrestado, en gran medida, por la caída en el desembolso de los Gobiernos Locales (-3,3 por ciento). El resultado, a nivel del Gobierno Regional, se explica por el aumento del pago de remuneraciones y obligaciones sociales (11,2 por ciento)

- En el primer cuatrimestre, el consumo público se expandió en 3,4 por ciento debido al aumento en el gasto del Gobierno Regional (5,5 por ciento).

CUADRO Nº 10
CONSUMO PÚBLICO 1/1/2
(Millones de nuevos soles)

	ABRIL			ENERO - ABRIL		
	2013	2014	Var.% real	2013	2014	Var.% real
Gobierno Regional	63.4	67.5	2.8	239.4	261.2	5.5
Gobiernos locales	42.1	42.2	-3.3	152.2	157.4	0.0
TOTAL	105.6	109.7	0.4	391.5	418.7	3.4

1/ Información actualizada al 30 de marzo de 2014.

2/ Comprende el gasto en remuneraciones y en bienes y servicios.

Fuente: Ministerio de Economía y Finanzas.

Elaboración: BCRP, Sucursal Piura. Departamento de Estudios Económicos.

2. Inversión pública

- En abril, la inversión pública en Piura, correspondiente a los tres niveles de gobierno, totalizó S/.113,1 millones, siendo menor en 14,2 por ciento a la de similar mes del año pasado. La inversión se contrajo en el caso del Gobierno Regional (-38,8 por ciento) y de los Gobiernos Locales (-9,6 por ciento), pero aumentó en el Gobierno Nacional (5,0 por ciento).
- En el primer cuatrimestre, la inversión pública se expandió apenas en 0,2 por ciento, merced al incremento en el gasto de capital del Gobierno Nacional (69,6 por ciento) y de los Gobiernos Locales (3,0 por ciento) ya que el gasto del Gobierno Regional retrocedió en 42,9 por ciento.
- En cuanto al avance de la inversión pública, lo ejecutado a abril del presente año representa el 26,6 por ciento del Presupuesto Institucional Modificado (PIM). El Gobierno Nacional registra un avance de 29,9 por ciento, seguido de los Gobiernos Locales (26,1 por ciento) y del Gobierno Regional (24,1 por ciento).

CUADRO Nº 11
INVERSIÓN PÚBLICA 1/ 2/
(Millones de nuevos soles)

	ABRIL			ENERO - ABRIL		
	2013	2014	Var.% real	2013	2014	Var.% real
Gobierno Nacional	29.4	31.9	5.0	57.9	101.6	69.6
Gobierno Regional	34.9	22.1	-38.8	105.9	62.6	-42.9
Gobiernos locales	63.1	59.0	-9.6	193.6	206.5	3.0
Inversión Pública	127.4	113.1	-14.2	357.4	370.7	0.2

1/ Información actualizada al 30 de marzo de 2014.

2/ Comprende la adquisición de activos no financieros.

Fuente: Ministerio de Economía y Finanzas.

Elaboración: BCRP, Sucursal Piura. Departamento de Estudios Económicos.

GRÁFICO Nº 7
CRECIMIENTO DE LA INVERSIÓN PÚBLICA 1/
(Variación % real)

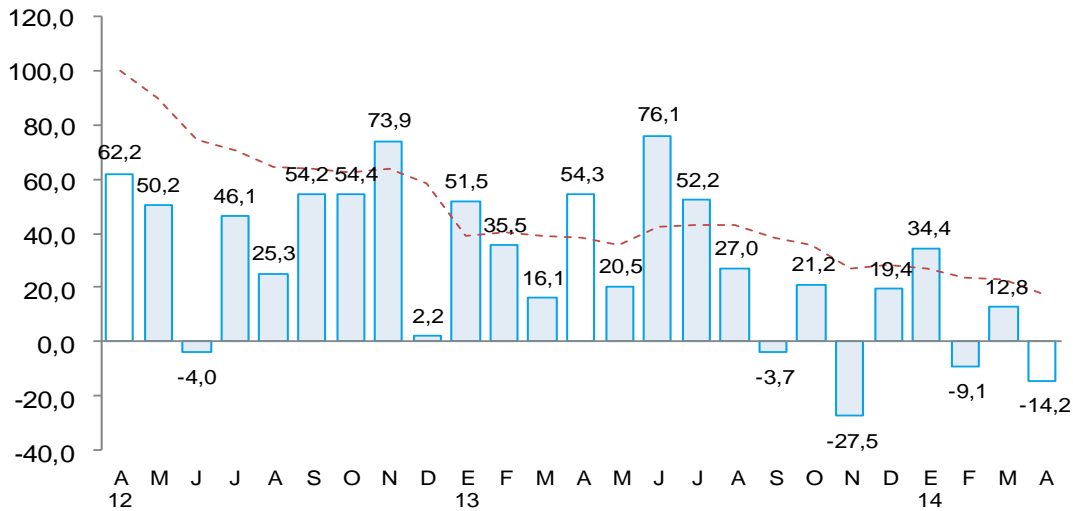

Fuente: Ministerio de Economía y Finanzas (MEF)

- Entre los principales proyectos ejecutados por el Gobierno Nacional, durante el mes, destacaron los siguientes: rehabilitación de la carretera Panamericana Norte (S/.8,2 millones); obras de infraestructura en la Universidad Nacional de Piura (S/.2,6 millones); mejoramiento y ampliación del sistema de riego en Ayabaca y otras localidades (S/.1,6 millones); pagos referentes a concesiones viales (S/. 9,7 millones).
- El Gobierno Regional registró avances en las siguientes obras: mejoramiento de los servicios educativos en asentamientos humanos y otras localidades (S/.6,1 millones); mejoramiento del transporte vial, en especial el de la avenida Brasil en Sechura (S/.1,8 millones); ampliación de infraestructura y equipamiento de Centros de Salud, entre ellos el de La Unión (S/.2,2 millones); protección del cuenco amortiguador de la Presa Poechos (S/.1,0 millón); saneamiento urbano y rural” (S/.0,5 millones).
- Por su parte, los Gobiernos Locales ejecutaron en el mes obras de infraestructura vial (S/.7,9 millones), así como de agua y saneamiento en Paita (S/.2,4 millones), Sullana (S/.1,4 millones) y zonas rurales (S/.12,0 millones); asimismo, hubo avances en mejoramiento de los servicios educativos (S/.6,0 millones), en aprovechamiento del recurso hídrico de uso agrícola (S/.0,4 millones) y en electrificación rural (S/.0,9 millones).

V. ANEXOS

ANEXO 1

PIURA: PRODUCCIÓN AGROPECUARIA 1/
(TM)

PRODUCTOS	2013									2014				PRODUCTOS
	ABR	MAY	JUN	JUL	AGO	SET	OCT	NOV	DIC	ENE	FEB	MAR	ABR	
AGRÍCOLA														AGRÍCOLA
Algodón	0	0	0	1 774	2 958	315	84	12	0	0	0	0	0	Algodón
Arroz	910	36 753	258 933	77 651	3 314	0	0	8 458	82 180	62 481	18 592	0	210	Arroz
Arveja G/S	0	0	153	267	2 019	1 975	256	44	51	25	0	0	0	Arveja G/S
Café	47	561	423	548	556	168	0	9	1	1	0	1	20	Café
Camote	445	336	2 598	1 656	1 691	50	210	87	3 406	742	315	29	48	Camote
Caña de azúcar	0	7 187	0	0	0	0	346	0	0	5 063	0	2 610	0	Caña de azúcar
Cebada grano	0	0	7	133	128	29	0	0	0	0	0	0	0	Cebada grano
Frijol Castilla	13	1 284	522	454	209	6	97	1 414	854	20	16	0	77	Frijol Castilla
Frijo de Palo	0	0	0	0	0	0	0	0	2	0	0	0	0	Frijo de Palo
Frijol G/S	38	340	527	794	748	711	259	17	0	0	0	0	77	Frijol G/S
Limón	16 085	12 730	10 429	9 867	6 456	6 237	5 693	6 910	10 511	12 360	12 608	14 578	15 546	Limón
Maíz Amarillo	401	1 674	5 067	12 469	5 966	2 033	3 150	1 330	27 978	5 085	859	618	31	Maíz Amarillo
Maíz Amiláceo	71	654	1 889	3 618	7 193	2 545	294	0	0	0	0	0	0	Maíz Amiláceo
Mango	48	0	0	0	0	0	5 714	18 540	40 539	206 091	33 437	10 926	32	Mango
Papa	2 143	1 832	1 720	2 041	2 322	1 131	1 781	2 171	2 050	2 303	2 282	580	1 502	Papa
Papaya	125	136	159	131	145	157	138	94	134	129	99	100	0	Papaya
Páprika	12	0	8	0	137	1 714	0	0	247	113	0	0	0	Páprika
Piquillo	0	0	0	0	6 783	3 570	475	0	0	95	0	0	0	Piquillo
Plátano	24 759	23 220	22 974	22 897	22 490	16 291	17 755	18 535	16 694	20 637	20 397	20 457	2 021	Plátano
Trigo	0	0	129	2 592	3 786	3 043	49	0	4	4	0	0	0	Trigo
Vid	1 280	0	0	0	0	900	30 609	43 882	43 260	154	0	0	0	Vid
Yuca	319	248	827	1 740	1 014	651	1 556	1 523	2 697	154	218	115	197	Yuca
PECUARIO														PECUARIO
Carne de ave ^{2/}	2 062	2 141	2 158	2 257	2 238	2 701	2 650	2 529	1 780	1 924	1 977	1 909	1 617	Carne de ave ^{2/}
Carne de caprino ^{2/}	189	196	217	210	203	154	133	119	127	85	105	179	106	Carne de caprino ^{2/}
Carne de ovino ^{2/}	160	166	183	177	171	130	126	112	94	85	91	152	104	Carne de ovino ^{2/}
Carne de porcino ^{2/}	545	594	644	654	555	456	377	406	441	324	229	485	301	Carne de porcino ^{2/}
Carne de vacuno ^{2/}	589	611	632	602	576	558	631	663	704	430	499	668	455	Carne de vacuno ^{2/}
Huevos	635	627	684	711	757	717	685	256	237	208	229	517	275	Huevos
Leche	5 460	5 935	5 222	4 748	3 798	2 849	2 611	2 374	3 086	2 549	2 934	3 294	3 551	Leche

1/ Cifras preliminares

2/ Peso neto

FUENTE: MINAGRI

ELABORACIÓN: BCRP SUCURSAL PIURA. Departamento de Estudios Económicos



ANEXO 2

**PIURA: PRODUCCIÓN PESQUERA 1/
(T.M.B)**

	2 013									2 014				
	ABR	MAY	JUN	JUL	AGO	SET	OCT	NOV	DIC	ENE	FEB	MAR	ABR	
CHD 2/	50 920	69 464	69 328	67 232	49 404	56 879	54 876	52 308	52 571	55 645	77 343	74 575	44 706	CHD 2/
1. Fresco	10 194	10 222	11 298	12 785	17 497	21 110	18 000	18 000	18 000	18 000	18 000	18 000	18 000	1. Fresco
2. Congelado	39 410	57 841	57 269	52 950	30 663	34 193	34 759	31 419	32 962	35 407	58 529	55 541	26 154	2. Congelado
3. Enlatado	1 016	1 101	461	1 197	944	1 276	1 817	2 589	1 309	1 938	514	734	252	3. Enlatado
4. Curado	300	300	300	300	300	300	300	300	300	300	300	300	300	4. Curado
CHI 3/	0	0	2 976	0	93	0	0	10 990	5 878	2 345	0	0	0	CHI 3/
Harina	0	0	2 976	0	93	0	0	10 990	5 878	2 345	0	0	0	Harina
Otras especies	0	0	0	0	0	0	0	0	0	0	0	0	0	Otras especies

1/ Cifras preliminares

2/ Consumo Humano Directo

3/ Consumo Humano Indirecto

FUENTE: Ministerio de la Producción

ELABORACIÓN: BCRP, Sucursal Piura. Departamento de Estudios Económicos

ANEXO 3

PIURA: PRODUCCIÓN HIDROCARBUROS 1/
(Barriles)

PRODUCTOS		2 013									2 014				PRODUCTOS
		ABR	MAY	JUN	JUL	AGO	SET	OCT	NOV	DIC	ENE	FEB	MAR	ABR	
PETRÓLEO	LOTES														PETRÓLEO
Costa		747 700	770 133	751 819	763 337	725 028	725 589	709 590	755 633	814 556	804 680	706 311	805 504	772 026	Costa
Petrobras	X	382 649	388 957	365 329	345 220	316 930	289 230	293 198	312 827	316 355	311 536	293 739	333 560	317 351	Petrobras
P. Monterrico (Ex -Vegsa)	II	15 804	16 709	15 175	15 992	17 132	16 564	16 771	16 280	17 081	16 075	14 158	15 810	15 010	P. Monterrico (Ex -Vegsa)
Interoil	III y IV	79 839	77 469	74 188	82 575	89 227	75 049	73 966	80 628	86 149	76 029	64 892	70 370	62 195	Interoil
Unipetro	IX	6 192	6 355	5 949	6 095	6 342	6 186	6 324	6 067	6 200	6 210	5 722	6 231	5 971	Unipetro
Sapet	VI VII	95 861	109 895	92 416	112 945	115 529	111 777	110 422	105 792	110 546	110 291	101 369	112 964	108 338	Sapet
Olympic	XIII	121 147	124 062	156 046	156 385	175 780	181 478	158 441	180 186	220 069	234 971	185 497	219 635	211 912	Olympic
GMP	I Y V	46 208	46 686	42 716	44 125	4 088	45 305	50 468	53 853	58 156	49 568	40 934	46 934	51 249	GMP
Zócalo		295 455	325 283	315 619	314 332	314 803	322 853	328 011	320 575	343 294	319 221	270 203	356 314	339 006	Zócalo
Savia	Z-2B	295 455	325 283	315 619	314 332	314 803	322 853	328 011	320 575	343 294	319 221	270 203	356 314	339 006	Savia
TOTAL PETRÓLEO		1 043 155	1 095 416	1 067 438	1 077 669	1 039 831	1 048 442	1 037 601	1 076 208	1 157 850	1 123 901	976 514	1 161 818	1 111 032	TOTAL PETRÓLEO
GAS	LOTES														GAS
Costa		616 874	735 790	644 072	777 699	753 829	652 247	716 763	685 355	740 919	754 582	725 596	887 287	881 729	Costa
GMP	I	167 384	205 820	145 646	167 839	165 938	156 982	186 615	202 517	207 969	195 626	154 620	202 518	200 359	GMP
P. Monterrico		8 926	23 668	26 308	31 896	40 970	42 253	47 246	48 502	38 817	49 223	45 987	50 211	45 863	P. Monterrico
Sapet	VI Y VII	88 861	100 835	91 635	103 538	102 516	88 713	83 463	47 484	99 276	79 232	71 843	73 696	63 882	Sapet
Petrobras	X	182 539	191 886	181 503	262 899	240 023	188 808	188 163	191 452	190 557	227 860	224 977	252 775	243 059	Petrobras
Olympic	XIII	169 164	213 581	198 980	211 527	204 382	175 491	211 276	195 400	204 300	202 641	228 169	308 087	328 566	Olympic
Zócalo		19 164	25 801	81 590	188 685	186 923	129 808	113 407	193 699	141 942	231 206	109 541	162 975	123 131	Zócalo
Savia (Petrotech)	Z-2B	19 164	25 801	81 590	188 685	186 923	129 808	113 407	193 699	141 942	231 206	109 541	162 975	123 131	Savia (Petrotech)
TOTAL GAS		636 038	761 591	725 662	966 384	940 752	782 055	830 170	879 054	882 861	985 788	835 137	1 050 262	1 004 860	TOTAL GAS

1/Cifras Preliminares

FUENTE : PERÚPETRO

ELABORACIÓN: BCRP Sucursal Piura. Departamento de Estudios Económicos



ANEXO 4

**PIURA: PRODUCCIÓN MANUFACTURERA 1/
(Índice de volumen físico : 1998 = 100)**

DESCRIPCIÓN	2013									2014				DESCRIPCIÓN
	ABR	MAY	JUN	JUL	AGO	SET	OCT	NOV	DIC	ENE	FEB	MAR	ABR	
Manufactura Primaria	238.2	299.5	329.0	272.4	204.8	202.6	217.2	172.8	206.5	245.1	282.1	148.9	205.9	Manufactura Primaria
Harina de pescado	0.0	0.0	3.4	0.0	0.1	0.0	0.0	12.1	6.8	2.9	0.0	0.0	0.0	Harina de pescado
Conserva de pescado	115.6	28.9	30.3	68.9	44.9	86.4	88.2	134.3	88.3	145.9	36.7	55.3	10.0	Conserva de pescado
Aceite de pescado	0.0	0.0	5.4	0.0	0.1	0.0	0.0	12.6	6.9	4.2	0.0	0.0	0.0	Aceite de pescado
Pescado congelado	787.7	1 048.4	1 170.0	923.6	634.6	612.0	596.8	498.0	558.3	625.8	1 050.1	1 208.9	479.5	Pescado congelado
Oleína	242.9	89.1	120.6	245.3	204.2	133.7	223.0	230.4	280.8	224.1	223.8	224.0	180.2	Oleína
GLP	138.6	172.7	155.5	162.6	110.1	149.5	0.0	22.0	170.4	180.8	139.2	158.4	143.1	GLP
Gasolinas	107.4	119.6	125.7	99.5	127.2	144.1	113.4	94.7	178.7	131.6	119.8	107.0	119.7	Gasolinas
Kerosene y Turbo	49.7	46.2	74.2	44.7	46.2	28.7	255.6	63.6	42.4	40.7	28.1	34.1	41.6	Kerosene y Turbo
Diesel y Fuel Oil	122.5	158.1	131.1	160.9	164.4	166.4	176.0	147.6	168.5	164.6	127.8	94.0	175.2	Diesel y Fuel Oil
Manufactura No Primaria	149.8	228.5	493.0	675.7	229.4	218.4	164.9	122.2	188.8	169.5	190.4	140.2	122.6	Manufactura No Primaria
Aceites comestibles	0.0	0.0	0.0	0.0	0.0	0.0	0.0	0.0	0.0	0.0	0.0	0.0	0.0	Aceites comestibles
Arroz pilado	191.5	473.7	1 428.0	2 093.8	476.0	476.0	276.2	192.0	236.5	270.2	360.2	263.0	222.3	Arroz pilado
Jugos de fruta	35.5	37.7	90.9	104.5	87.4	35.5	17.8	0.0	35.6	39.2	35.5	65.4	17.8	Jugos de fruta
Harina de trigo	116.3	122.7	122.7	117.1	153.0	130.9	138.7	84.9	125.3	111.1	102.8	106.9	127.0	Harina de trigo
Hilados de algodón	94.1	107.7	104.9	115.0	127.1	115.8	125.8	118.3	115.7	119.7	110.6	87.1	48.4	Hilados de algodón
Aceite esencial de limón	676.1	1 346.3	852.5	529.1	470.3	440.9	35.3	0.0	117.6	323.3	235.1	1 484.5	117.6	Aceite esencial de limón
Cáscara Desh. de limón	752.0	545.3	435.3	258.2	41.5	81.5	0.0	36.8	721.7	721.6	784.3	722.1	341.9	Cáscara Desh. de limón
TOTAL	233.6	295.9	337.4	293.1	206.0	203.4	214.5	170.2	206.3	196.3	276.5	265.5	201.4	TOTAL

1/ Cifras preñiminales

FUENTE: PRODUCE, PETROPERU, EMPRESAS INDUSTRIALES

ELABORACIÓN: BCRP Sucursal Piura. Departamento de Estudios Económicos



ANEXO 5

PIURA: PRODUCCIÓN MANUFACTURERA 1/
(Variación Porcentual)

DESCRIPCIÓN	2013									2014				DESCRIPCIÓN
	ABR	MAY	JUN	JUL	AGO	SET	OCT	NOV	DIC	ENE	FEB	MAR	ABR	
Manufactura Primaria	- 29.1	9.7	36.7	19.3	11.8	- 13.9	48.5	- 5.4	2.9	31.4	21.5	- 26.8	- 13.6	Manufactura Primaria
Harina de pescado	n.d.	- 100.0	- 97.6	- 100.0	n.d.	n.d.	n.d.	n.d.	- 66.4	- 54.5	n.d.	n.d.	n.d.	Harina de pescado
Conserva de pescado	103.9	10.3	- 42.2	42.1	- 20.2	226.8	- 7.6	n.d.	66.6	126.1	- 24.1	- 5.3	- 83.4	Conserva de pescado
Aceite de pescado	n.d.	- 100.0	- 97.7	- 100.0	n.d.	n.d.	n.d.	n.d.	- 73.8	115.0	n.d.	n.d.	n.d.	Aceite de pescado
Pescado congelado	57.3	14.5	1.4	0.4	- 39.2	- 35.5	- 23.1	- 21.1	- 2.7	- 14.6	8.4	107.8	- 36.9	Pescado congelado
Oleína	- 26.7	- 69.8	- 41.8	- 27.3	0.6	- 55.7	n.d.	106.3	- 26.3	34.4	n.d.	459.8	- 25.8	Oleína
GLP	- 8.9	- 2.9	- 12.2	- 6.9	- 30.6	5.1	- 100.0	- 84.5	8.0	23.0	6.6	- 7.1	3.4	GLP
Gasolinas	49.0	- 9.6	0.0	- 8.7	- 1.4	22.7	- 3.5	- 12.6	33.5	- 1.2	1.9	- 18.3	11.4	Gasolinas
Kerosene y Turbo	145.1	68.3	97.7	- 18.2	- 20.7	- 59.5	474.1	28.6	- 19.4	- 11.5	- 37.0	- 54.7	- 16.3	Kerosene y Turbo
Diesel y Fuel Oil	- 34.5	- 12.7	- 24.1	5.8	- 0.8	- 7.8	30.0	- 9.6	15.6	15.1	- 5.6	- 33.1	43.0	Diesel y Fuel Oil
Manufactura No Primaria	- 11.7	29.3	133.1	34.0	- 56.6	50.8	0.7	- 30.8	30.3	3.5	7.7	- 7.5	- 18.1	Manufactura No Primaria
Aceites comestibles	- 100.0	- 100.0	- 100.0	- 100.0	- 100.0	- 100.0	n.d.	n.d.	n.d.	n.d.	n.d.	n.d.	n.d.	Aceites comestibles
Arroz pilado	- 46.7	1.4	- 1.5	31.7	- 0.2	33.9	- 11.5	- 9.4	7.4	- 5.9	15.4	56.2	43.5	Arroz pilado
Jugos de fruta	- 26.5	112.0	2.2	- 2.0	- 46.1	- 50.0	0.0	- 100.0	0.0	n.d.	100.0	238.2	- 50.0	Jugos de fruta
Harina de trigo	6.0	13.8	- 4.0	- 25.1	4.4	35.0	31.4	- 22.8	6.1	27.5	- 2.6	- 1.6	9.2	Harina de trigo
Hilados de algodón	30.6	- 1.2	3.2	47.7	46.5	45.3	10.9	12.9	1.5	- 1.3	- 2.5	- 30.3	- 48.5	Hilados de algodón
Aceite esencial de limón	n.d.	136.0	n.d.	- 43.2	1 499.7	33.9	- 90.0	- 100.0	n.d.	n.d.	- 33.3	152.5	- 82.6	Aceite esencial de limón
Cáscara Desh. de limón	73.4	119.7	- 23.4	170.1	- 66.6	n.d.	- 100.0	- 61.0	334.6	71.5	64.5	- 7.1	- 54.5	Cáscara Desh. de limón
TOTAL	- 13.4	72.5	21.3	- 21.9	- 28.6	2.8	15.7	- 25.8	4.3	5.9	20.6	32.3	- 13.8	TOTAL

1/ Cifras preLiminares

2/ Variación mayor a 1000 por ciento

FUENTE: PRODUCE, PETROPERU, EMPRESAS INDUSTRIALES

ELABORACIÓN: BCRP Sucursal Piura. Departamento de Estudios Económicos



ANEXO 6

**PIURA: EXPORTACIONES POR TIPO DE PRODUCTO 1/
(Millones de US\$ FOB)**

TIPO	2 013									2 014				TIPO
	ABR	MAY	JUN	JUL	AGO	SET	OCT	NOV	DIC	ENE	FEB	MAR	ABR	
I. Productos Tradicionales	140.3	106.5	105.2	64.4	122.2	94.9	136.2	119.2	67.5	86.3	135.3	90.8	156.7	I. Productos Tradicionales
Agropecuario	0.3	0.3	0.8	1.6	1.8	1.9	1.8	1.3	2.7	1.0	0.9	1.1	0.4	Agropecuario
Minería	5.4	1.3	4.2	4.4	4.0	1.9	0.1	0.1	1.3	0.3	0.0	0.1	0.0	Minería
Pesquero	17.5	8.4	6.4	6.2	5.7	9.0	16.1	14.4	4.0	8.9	8.9	17.4	3.5	Pesquero
Petróleo y derivados	117.1	96.5	93.9	52.2	110.7	82.1	118.3	103.4	59.5	76.1	125.5	72.1	152.7	Petróleo y derivados
	0.0	0.0	0.0	0.0	0.0	0.0	0.0	0.0	0.0	0.0	0.0	0.0	0.0	
II. Productos No tradicionales	119.1	108.0	113.7	115.6	114.6	96.5	116.1	188.9	212.8	159.2	141.3	154.8	112.1	II. Productos No tradicionales
Agropecuario	23.4	15.8	17.6	17.4	14.9	14.8	30.9	100.0	108.8	82.3	49.6	35.8	22.5	Agropecuario
Maderas y Papeles	0.0	0.0	0.0	0.0	0.0	0.0	0.0	0.0	0.0	0.0	0.0	0.0	0.0	Maderas y Papeles
Metal-mecánico	3.0	0.3	3.6	0.3	0.6	0.3	0.9	0.1	0.3	1.1	1.4	0.5	0.9	Metal-mecánico
Minería No Metálica	39.7	31.6	26.4	40.4	37.8	27.5	36.0	37.0	43.4	24.1	27.5	32.5	31.0	Minería No Metálica
Pesquero	45.0	51.5	52.0	52.9	47.3	49.9	39.2	44.9	48.5	47.0	58.4	72.3	54.0	Pesquero
Químico	6.1	7.1	12.2	3.0	12.0	1.7	7.1	5.5	9.6	3.8	2.4	12.6	1.6	Químico
Resto de No Tradicionales	0.0	0.1	0.1	0.1	0.0	0.1	0.0	0.0	0.1	0.0	0.3	0.0	0.0	Resto de No Tradicionales
Sidero-Metalúrgico y Joyería	0.1	0.0	0.0	0.0	0.1	0.0	0.0	0.0	0.0	0.0	0.0	0.0	0.0	Sidero-Metalúrgico y Joyería
Textil	1.8	1.6	1.9	1.5	1.9	2.1	2.1	1.3	2.1	1.0	1.7	1.1	2.0	Textil
	0.0	0.0	0.0	0.0	0.0	0.0	0.0	0.0	0.0	0.0	0.0	0.0	0.0	
TOTAL EXPORTACIONES	259.4	214.4	218.9	180.0	236.8	191.4	252.3	308.0	280.3	245.5	276.6	245.6	268.7	TOTAL EXPORTACIONES

1/ Cifras preliminares

FUENTE: SUNAT

ELABORACIÓN: BCRP Sucursal Piura. Departamento de Estudios Económicos



ANEXO 7

PIURA: EXPORTACIONES DE PRODUCTOS NO TRADICIONALES 1/
(Millones de US\$)

TIPO	2013									2014				TIPO
	ABR	MAY	JUN	JUL	AGO	SEP	OCT	NOV	DIC	ENE	FEB	MAR	ABR	
Arroz	0.0	0.6	1.5	1.9	0.0	0.0	0.0	0.1	0.0	0.0	0.0	0.0	0.0	Arroz
Bananas	8.8	6.8	6.8	7.5	6.2	7.4	6.6	6.4	7.0	9.2	7.5	8.5	10.0	Bananas
Cortezas de limon	1.2	0.9	0.7	0.4	0.1	0.1	0.0	0.1	0.2	1.3	1.4	1.6	0.7	Cortezas de limon
Jugo de limon	0.0	0.0	0.0	0.0	0.0	0.0	0.0	0.0	0.0	0.0	0.0	0.2	0.0	Jugo de limon
Jugo de mango	0.2	0.1	0.1	0.0	0.0	0.1	0.0	0.0	0.0	0.0	0.0	0.0	0.0	Jugo de mango
Jugo de maracuya	0.4	0.5	1.3	1.4	1.2	0.5	0.2	0.0	0.0	0.5	0.5	0.7	0.1	Jugo de maracuya
Limonos	0.2	0.1	0.1	0.2	0.2	0.2	0.3	0.2	0.2	0.2	0.2	0.2	0.3	Limonos
Mangos	3.4	0.7	0.6	0.3	0.3	0.3	0.6	5.9	27.8	48.7	34.5	18.8	2.3	Mangos
Paltas	5.4	2.6	2.5	1.0	0.3	0.0	0.0	0.0	0.0	0.0	0.0	0.9	3.9	Paltas
Sandias y melones	0.0	0.0	0.0	0.0	0.0	0.0	0.0	0.0	0.0	0.0	0.0	0.1	0.0	Sandias y melones
Uvas	0.0	0.0	0.0	0.2	0.1	0.3	16.4	80.9	67.5	17.3	0.1	0.0	0.0	Uvas
Otras frutas	0.5	0.5	0.3	0.6	0.8	0.7	0.1	0.1	0.0	0.6	0.5	0.4	0.5	Otras frutas
Cebollas	0.0	0.0	0.0	0.0	0.0	0.0	0.0	0.0	0.0	0.0	0.0	0.0	0.0	Cebollas
Espárragos	0.0	0.1	0.0	0.0	0.0	0.1	0.0	0.0	0.0	0.1	0.0	0.0	0.0	Espárragos
Frijoles	0.3	0.6	0.5	0.3	0.8	0.2	0.3	1.3	1.0	1.5	1.0	0.0	0.5	Frijoles
Pimientos preparados	1.5	0.9	0.1	1.3	1.9	1.7	1.9	2.2	2.0	0.3	0.9	0.3	0.3	Pimientos preparados
Otras legumbres	0.5	0.1	0.1	0.1	0.1	0.1	0.2	0.2	0.0	0.1	0.1	0.6	0.1	Otras legumbres
Harina de marigold y otros	0.0	0.0	0.0	0.6	0.8	0.5	0.5	0.3	0.1	0.3	0.2	0.4	0.3	Harina de marigold y otros
Cacao	0.2	0.2	0.2	0.4	0.2	0.5	0.0	0.0	0.3	0.0	0.0	0.6	0.0	Cacao
Paprika	0.0	0.0	0.0	0.0	0.1	1.1	1.0	0.8	0.5	0.5	0.1	0.1	0.0	Paprika
Otros prod.agropec. no tradicionales	0.6	1.0	2.6	1.2	1.6	1.1	2.8	1.4	2.1	1.8	2.6	2.4	3.3	Otros prod.agropec. no tradicionales
AGROPECUARIOS	23.4	15.8	17.6	17.4	14.9	14.8	30.9	100.0	108.8	82.3	49.6	35.8	22.5	AGROPECUARIOS
Fosfatos naturales	38.7	31.3	25.9	39.6	37.2	26.9	35.2	36.1	42.2	23.3	26.2	31.9	29.8	Fosfatos naturales
Otros minerales no metálicos	1.0	0.3	0.5	0.8	0.6	0.6	0.8	0.9	1.2	0.8	1.3	0.6	1.2	Otros minerales no metálicos
MINERALES NO METALICOS	39.7	31.6	26.4	40.4	37.8	27.5	36.0	37.0	43.4	24.1	27.5	32.5	31.0	MINERALES NO METALICOS
	0.0	0.0	0.0	0.0	0.0	0.0	0.0	0.0	0.0	0.0	0.0	0.0	0.0	
Colas de langostinos congeladas	5.4	3.8	0.8	2.0	0.7	0.0	0.2	0.0	0.0	0.1	2.5	1.7	0.5	Colas de langostinos congeladas
Conchas de abanico	3.0	2.3	2.0	5.7	7.7	8.6	14.1	13.8	8.8	6.8	6.8	6.7	5.2	Conchas de abanico
Langostinos	0.0	0.0	0.2	0.4	0.0	0.0	0.0	0.0	0.0	0.0	0.0	0.0	0.0	Langostinos
Pota	19.2	21.5	21.7	21.4	16.5	17.0	10.1	11.3	11.9	12.4	16.5	27.5	20.3	Pota
Pulpos	0.0	0.0	0.0	0.0	0.0	0.0	0.0	0.0	0.0	0.0	0.0	0.0	0.0	Pulpos
Pescado congelado	6.9	3.7	6.2	3.8	7.2	8.1	5.1	5.8	13.1	13.4	15.6	9.5	7.6	Pescado congelado
Preparaciones y conservas	8.8	18.7	19.4	16.6	13.3	14.9	9.0	13.4	13.2	12.1	13.7	24.2	17.6	Preparaciones y conservas
Otros prod.pesqueros no tradicionales	1.7	1.4	1.6	2.9	1.9	1.3	0.7	0.8	1.5	2.1	3.2	0.0	2.8	Otros prod.pesqueros no tradicionales
PESQUEROS	45.0	51.5	52.0	52.9	47.3	49.9	39.2	44.9	48.5	47.0	58.4	72.3	54.0	PESQUEROS
Aceite esencial de limon	1.0	1.9	0.8	0.8	0.7	0.7	0.0	0.0	0.2	0.7	0.6	3.8	0.3	Aceite esencial de limon
alcohol etilico sin desnaturalizar	4.3	4.3	10.4	0.8	10.5	0.4	6.3	4.6	8.9	2.2	0.0	6.2	0.0	alcohol etilico sin desnaturalizar
Otros prod. químicos	0.8	0.8	1.0	1.4	0.8	0.7	0.8	0.9	0.5	0.8	1.8	2.6	1.3	Otros prod. químicos
QUIMICOS	6.1	7.1	12.2	3.0	12.0	1.7	7.1	5.5	9.6	3.8	2.4	12.6	1.6	QUIMICOS
Hilados	1.8	1.6	1.9	1.5	1.9	2.1	2.0	1.3	2.0	1.0	1.6	1.0	2.0	Hilados
Otros prod. textiles	0.0	0.0	0.0	0.0	0.0	0.0	0.1	0.0	0.0	0.0	0.0	0.1	0.0	Otros prod. textiles
TEXTILES	1.8	1.6	1.9	1.5	1.9	2.1	2.1	1.3	2.1	1.0	1.7	1.1	2.0	TEXTILES
TOTAL	116.0	107.6	110.1	115.2	114.0	96.1	115.1	188.7	212.4	158.1	139.6	154.3	111.1	TOTAL

1/ Cifras preliminares

FUENTE: SUNAT www.sunat.gob.pe

ELABORACIÓN: BCRP, Sede Regional Piura. Departamento de Estudios Económicos



ANEXO 8

**PIURA: IMPORTACIONES POR USO O DESTINO ECONOMICO1/
(Millones de US\$)**

RUBROS	2 013										2 014				RUBROS
	ABR	MAY	JUN	JUL	AGO	SET	OCT	NOV	DIC	ENE	FEB	MAR	ABR		
I. Bienes de consumo	7.2	4.1	3.7	4.7	7.0	4.7	7.1	5.8	5.4	4.0	3.8	4.3	4.6	I. Bienes de consumo	
Bienes de consumo no duradero	1.0	0.8	0.8	1.1	0.9	1.1	1.1	0.8	1.3	1.5	0.8	0.8	0.8	Bienes de consumo no duradero	
Bienes de consumo duradero	6.2	3.3	2.9	3.7	6.1	3.5	6.0	4.9	4.0	2.5	3.0	3.5	3.8	Bienes de consumo duradero	
II. Insumos	81.0	75.8	52.2	36.4	67.6	78.5	91.2	82.9	103.5	63.7	68.0	89.9	17.8	II. Insumos	
Combustibles,lubricantes y conexos	63.6	55.0	31.9	19.6	50.5	66.1	68.5	58.1	82.0	48.3	51.3	67.1	0.0	Combustibles,lubricantes y conexos	
Materia prima para la agricultura	4.6	7.0	5.8	2.4	6.1	2.6	4.8	8.1	5.8	0.7	4.7	2.9	5.5	Materia prima para la agricultura	
Materia prima para la industria	12.8	13.8	14.5	14.4	11.1	9.7	17.9	16.6	15.7	14.8	12.1	19.8	12.3	Materia prima para la industria	
III. Bienes de capital y materiales de construcción	13.9	17.0	35.4	6.6	21.1	3.1	7.7	3.7	4.4	23.8	21.4	17.5	23.9	III. Bienes de capital y materiales de construcción	
Materiales de construcción	0.9	0.6	0.7	0.5	0.3	0.1	0.1	0.1	0.1	0.1	0.0	0.0	0.0	Materiales de construcción	
Para la agricultura	1.4	14.6	26.8	2.6	15.7	1.6	2.9	1.0	2.7	14.3	18.5	10.8	20.2	Para la agricultura	
Para la industria	0.6	0.6	0.7	0.7	1.1	0.9	1.0	0.4	0.5	5.7	0.3	4.7	0.6	Para la industria	
Equipo de Transporte	11.0	1.2	7.3	2.7	4.1	0.5	3.7	2.2	1.1	3.7	2.6	2.0	3.1	Equipo de Transporte	
IV. OTROS BIENES	0.0	0.0	0.0	0.0	0.0	0.0	0.0	0.0	0.0	0.0	0.0	0.0	0.1	IV. OTROS BIENES	
TOTAL	102.1	96.9	91.4	47.7	95.7	86.2	106.1	92.4	113.2	91.5	93.3	111.6	46.5	TOTAL	

1/ Cifras preliminares

FUENTE: SUNAT

ELABORACIÓN: BCRP Sucursal Piura. Departamento de Estudios Económicos



ANEXO 9

**PIURA: INGRESOS CORRIENTES DEL GOBIERNO CENTRAL 1/
(Millones de nuevos soles)**

	2013									2014				
	ABR	MAY	JUN	JUL	AGO	SET	OCT	NOV	DIC	ENE	FEB	MAR	ABR	
I. Ingresos Tributarios	144.0	132.3	132.7	127.7	115.5	146.6	144.6	166.7	172.6	161.0	160.9	180.4	179.5	I. Ingresos Tributarios
1. Impuestos a los ingresos	45.4	28.4	33.4	41.1	36.7	59.1	37.3	40.4	43.9	49.0	50.4	97.8	55.3	1. Impuestos a los ingresos
-Personas Naturales	12.2	9.6	9.6	12.0	10.5	14.5	9.2	9.0	10.5	14.9	13.4	13.4	11.4	-Personas Naturales
-Personas Jurídicas	14.6	15.3	21.7	25.8	23.7	31.6	26.0	25.5	29.2	32.8	33.0	29.1	26.4	-Personas Jurídicas
-Regularización	18.7	3.5	2.2	3.4	2.5	13.0	2.1	5.9	4.2	1.3	4.0	55.3	17.4	-Regularización
2. Impuesto a la Importación	1.1	1.1	0.8	1.1	0.7	2.1	0.8	1.2	1.1	1.2	0.6	1.0	1.8	2. Impuesto a la Importación
3. Impuesto General a las Ventas	85.0	86.8	88.7	70.4	68.0	74.3	86.2	86.4	89.1	99.8	86.0	77.8	103.9	3. Impuesto General a las Ventas
-Operaciones Internas	36.9	34.2	35.2	41.8	36.2	38.4	35.7	33.6	43.6	42.8	40.7	35.4	42.4	-Operaciones Internas
-Operaciones Externas	48.0	52.6	53.5	28.6	31.8	35.9	50.4	52.8	45.6	57.1	45.3	42.5	61.5	-Operaciones Externas
4. Impuestos Selectivo al Consumo	0.9	6.2	0.5	5.5	1.0	0.4	8.5	28.4	15.1	5.1	16.9	0.1	6.2	4. Impuestos Selectivo al Consumo
5. Otros ingresos no tributarios	11.7	9.9	9.3	9.6	9.1	10.9	11.8	10.2	23.4	5.9	6.9	3.6	12.4	5. Otros ingresos no tributarios
II. Ingresos No Tributarios	0.2	0.1	0.1	0.1	0.1	0.1	0.1	0.1	0.4	0.1	0.1	0.1	0.1	II. Ingresos No Tributarios
INGRESOS CORRIENTES (I+II)	144.2	132.3	132.8	127.8	115.6	146.7	144.6	166.8	173.0	161.1	161.1	180.5	179.6	INGRESOS CORRIENTES (I+II)

FUENTE: SUNAT

ELABORACIÓN: BCRP Sucursal Piura. Departamento de Estudios Económicos



ANEXO 10

PIURA: GASTOS NO FINANCIEROS DEL GOBIERNO REGIONAL

(Millones de nuevos soles)

	2013									2014				
	ABR	MAY	JUN	JUL	AGO	SEP	OCT	NOV	DIC	ENE	FEB	MAR	ABR	
GASTOS NO FINANCIEROS	108.8	105.7	122.4	125.4	104.1	111.7	121.6	104.8	200.7	101.3	89.7	92.1	104.9	GASTOS NO FINANCIEROS
a. GASTOS CORRIENTES	73.9	73.8	79.8	87.2	70.6	71.0	76.6	77.5	123.6	78.9	73.1	74.7	77.4	a. GASTOS CORRIENTES
1. Personal y obligaciones sociales	47.9	48.4	53.1	59.0	49.3	51.0	50.5	51.5	67.3	63.7	52.7	52.1	55.1	1. Personal y obligaciones sociales
2. Pensiones y otras prestaciones sociales	8.3	8.6	8.1	10.4	8.2	8.2	8.1	8.3	13.9	11.1	8.8	10.7	8.5	2. Pensiones y otras prestaciones sociales
3. Bienes y servicios	15.6	14.6	16.4	16.3	12.5	10.6	15.9	16.1	28.7	4.0	10.4	10.8	12.4	3. Bienes y servicios
4. Donaciones y transferencias	0.0	0.0	0.0	0.0	0.0	0.0	0.0	0.0	0.0	0.0	0.0	0.0	0.0	4. Donaciones y transferencias
5. Otros gastos	2.1	2.2	2.1	1.6	0.6	1.3	2.2	1.6	13.7	0.2	1.1	1.1	1.4	5. Otros gastos
b. GASTOS DE CAPITAL	34.9	31.9	42.6	38.1	33.4	40.7	44.9	27.3	77.1	22.4	16.6	17.5	27.4	b. GASTOS DE CAPITAL
1. Adquisición de activos no financieros	34.9	31.9	42.6	38.1	33.4	35.5	39.7	22.1	71.9	17.2	11.2	12.1	22.1	1. Adquisición de activos no financieros
2. Otros gastos de capital	0.0	0.0	0.0	0.0	0.0	5.2	5.2	5.2	5.2	5.2	5.3	5.3	5.3	2. Otros gastos de capital

FUENTE: Ministerio de Economía y Finanzas.

ELABORACIÓN: BCRP Sucursal Piura. Departamento de Estudios Económicos



ANEXO 11

PIURA: GASTOS NO FINANCIEROS DE LOS GOBIERNOS LOCALES
(Millones de nuevos soles)

	2013									2014				
	ABR	MAY	JUN	JUL	AGO	SEP	OCT	NOV	DIC	ENE	FEB	MAR	ABR	
GASTOS NO FINANCIEROS	109.9	99.9	109.8	153.9	100.6	88.4	129.2	113.3	309.1	43.1	89.5	146.2	108.9	GASTOS NO FINANCIEROS
a. GASTOS CORRIENTES	46.6	46.2	41.0	55.0	45.0	41.1	49.0	40.3	71.1	31.5	46.5	49.3	47.1	a. GASTOS CORRIENTES
1. Personal y obligaciones sociales	11.8	12.8	11.2	18.0	11.7	12.2	12.3	13.1	18.3	16.2	12.9	13.2	11.5	1. Personal y obligaciones sociales
2. Pensiones y otras prestaciones sociales	2.5	2.9	2.3	4.5	4.3	3.4	4.5	3.0	7.2	1.3	2.6	3.0	2.9	2. Pensiones y otras prestaciones sociales
3. Bienes y servicios	30.3	28.0	25.3	30.5	26.9	23.5	29.7	22.7	42.0	13.1	28.8	31.1	30.7	3. Bienes y servicios
4. Donaciones y transferencias	1.2	1.0	1.4	0.7	1.0	1.1	1.1	0.9	1.2	0.2	0.4	0.9	0.8	4. Donaciones y transferencias
5. Otros gastos	0.7	1.5	0.8	1.2	1.1	0.9	1.5	0.6	2.4	0.7	1.9	1.2	1.2	5. Otros gastos
b. GASTOS DE CAPITAL	63.4	53.7	68.8	98.9	55.6	47.3	80.2	73.0	237.9	11.6	42.9	96.8	61.8	b. GASTOS DE CAPITAL
1. Adquisición de activos no financieros	63.1	53.7	68.8	99.2	55.6	47.3	80.2	73.0	237.7	11.4	41.2	94.9	59.0	1. Adquisición de activos no financieros
2. Otros gastos de capital	0.3	0.0	0.0	-0.2	0.0	0.0	0.0	0.0	0.2	0.2	1.8	2.0	2.8	2. Otros gastos de capital

FUENTE: Ministerio de Economía y Finanzas.

ELABORACIÓN: BCRP Sucursal Piura. Departamento de Estudios Económicos



ANEXO 12

**PIURA: CARTERA PESADA EN EL SISTEMA FINANCIERO 1/
(En porcentajes)**

ENTIDADES FINANCIERAS	2013									2014				ENTIDADES FINANCIERAS
	ABR	MAY	JUN	JUL	AGO	SET	OCT	NOV	DIC	ENE	FEB	MAR	ABR	
A. BANCO DE LA NACIÓN	1.3	1.3	1.4	1.4	1.4	1.4	1.5	1.5	1.6	1.6	1.6	1.5	1.5	A. BANCO DE LA NACIÓN
B. EMPRESAS BANCARIAS	4.6	4.8	4.7	4.4	4.2	4.6	4.7	4.6	4.7	4.7	4.7	5.2	5.3	B. EMPRESAS BANCARIAS
Agrobanco	3.4	3.1	2.8	2.5	2.3	2.0	1.9	1.9	1.9	2.0	1.9	1.9	2.8	Agrobanco
C. INSTITUCIONES DE MICROFINANZAS	5.9	4.8	4.7	5.0	5.0	4.9	4.9	4.5	4.6	4.7	6.0	7.1	7.4	C. INSTITUCIONES DE MICROFINANZAS
Cajas Municipales	7.1	7.3	6.9	7.1	7.4	7.4	7.6	6.2	6.3	6.4	6.5	7.3	7.5	Cajas Municipales
Cajas Rurales	4.8	0.0	0.0	0.0	0.0	0.0	0.0	0.0	0.0	0.0	0.0	0.0	0.0	Cajas Rurales
Edpymes	6.1	6.1	6.3	6.6	6.7	6.5	6.3	6.0	6.1	6.2	5.8	5.6	6.0	Edpymes
Empresas Financieras	5.6	5.7	5.6	6.3	5.9	5.8	5.7	5.9	5.9	6.0	6.0	6.2	6.1	Empresas Financieras
TOTAL	5.2	5.3	5.2	5.1	5.0	5.2	5.3	5.0	5.1	5.2	5.2	5.6	5.8	TOTAL

1/ Cifras preliminares

FUENTE: Superintendencia de Banca, Seguros y AFP (SBS)

ELABORACIÓN: BCRP Sucursal Piura. Departamento de Estudios Económicos

