

**BANCO CENTRAL DE RESERVA DEL PERÚ**  
**SUCURSAL PIURA**



**PIURA: Síntesis de Actividad Económica**  
**Marzo 2014<sup>1</sup>**

**Departamento de Estudios Económicos**

*El Banco Central de Reserva del Perú (BCRP) ha considerado presentar un conjunto de indicadores sectoriales de actividad económica con la finalidad de poder realizar el seguimiento del desempeño de la economía departamental. Para el sector real, se ha utilizado el Valor Bruto de Producción a precios del año 2007 para los sectores disponibles. Cabe señalar que a partir de enero 2014, el Instituto Nacional de Estadística (INEI) ha realizado el cambio de año base (de 1994 a 2007) para la construcción del Producto Bruto Interno (PBI) nacional, estando en elaboración la desagregación departamental. En la medida que se publique referida información, el BCRP volvería a elaborar para cada departamento un indicador agregado de actividad económica.*

<sup>1</sup> En el presente informe participaron Mario Alvarado Tabacchi, Rosario Alama Salazar, Bersabeth Palacios Patrón y Kiel Arroyo Labán.

## ÍNDICE

	<i>Página</i>
<b>RESUMEN EJECUTIVO</b> .....	<b>3</b>
<b>I. ACTIVIDAD PRODUCTIVA</b> .....	<b>5</b>
1. Actividad primaria.....	5
1.1 Sector agropecuario.....	5
1.2 Sector pesca.....	6
1.3 Sector hidrocarburos.....	7
2. Otros indicadores sectoriales.....	8
2.2 Sector manufactura.....	8
2.2 Sector construcción.....	9
2.3 Arribos a los establecimientos de hospedaje.....	9
<b>II. SECTOR EXTERNO</b> .....	<b>10</b>
1. Exportaciones.....	10
<b>III. CRÉDITO Y DEPÓSITOS</b> .....	<b>11</b>
1. Crédito del sistema financiero.....	11
2. Depósitos en el sistema financiero.....	12
<b>IV. FINANZAS PÚBLICAS</b> .....	<b>13</b>
1. Consumo público.....	13
2. Inversión pública.....	13
<b>V. ANEXOS</b> .....	<b>15</b>

## RESUMEN EJECUTIVO

---

### Principales hechos de importancia

- En marzo, las **actividades primarias** registraron comportamientos mixtos. De un lado, se contrajo la producción agropecuaria (-27,6 por ciento interanual). De otro lado, se expandió la pesca (78,3 por ciento) y la extracción de hidrocarburos (10,5 por ciento).
- En cuanto a los **otros indicadores** de actividad económica en la región, destacan el crecimiento mensual del sector manufacturero (32,3 por ciento interanual) y de los despachos de cemento (19,2 por ciento); asimismo, es destacable el incremento en los arribos a establecimientos de hospedaje (2,4 por ciento). De otro lado, el crédito del sistema financiero se expandió en 6,8 por ciento interanual y la inversión pública, en 12,8 por ciento.
- En lo referente a la dinámica de la **inversión privada** en el departamento, destacan los siguientes hechos de importancia:
  - ✓ La primera etapa de la modernización del puerto de Paita concluiría en mayo, un mes antes de lo previsto. Con una inversión de US\$ 160 millones, el puerto dispondrá de condiciones para el ingreso de barcos de gran calado, gracias a la ampliación y profundización del muelle, la adquisición de una grúa pórtico, dos grúas móviles y dos grúas de patio, entre las principales mejoras. El proceso de embarque será más expeditivo y se pasará de 10 a 25 contenedores por hora.
  - ✓ Según estimados de la Cámara de Comercio de Talara, el proceso de modernización de la Refinería de Talara implicará una inversión por parte del empresariado de la provincia de alrededor de S/.50 millones, a fin de proveer los bienes y servicios que se requerirán durante la ejecución de dicho proceso.
  - ✓ El Ministerio de Energía y Minas aprobó el estudio de impacto ambiental (EIA) presentado por la compañía Fosfatos Pacífico (Fospac) para su concesión en Bayóvar (Piura). Este proyecto alberga recursos cercanos a los 540 millones de toneladas de fosfatos e implica una inversión aproximada de US\$ 500 millones.
  - ✓ Trupal, del grupo Gloria, inaugurará en setiembre de este año una nueva planta de cartón corrugado en Piura, para atender la demanda del sector agroexportador en la zona norte del país. La capacidad de producción es de 5 mil toneladas y se estima que la inversión bordea los US\$ 15 millones.
  - ✓ La empresa constructora Besco y NN Guillén empezará la ejecución del proyecto inmobiliario Santa Ana, en la ciudad de Piura, que demandará una inversión de S/.50 millones. El proyecto contempla la construcción de cuatro edificios y de una casa club en la parte central. La primera etapa, a ejecutarse en el 2014, consistirá en una torre de diez pisos en donde habrá 120 departamentos.
  - ✓ La inmobiliaria Edifica invertirá US\$ 40 millones en el condominio Las Palmeras del Chipe en Piura, dirigido al segmento AB. Este proyecto se desarrollará sobre un terreno de 6,5 hectáreas y consta de cinco etapas. La primera, consiste en 155 departamentos, distribuidos en cuatro edificios, y estará concluida en agosto de 2015.
  - ✓ La cadena de hoteles Los Portales amplió la capacidad de su hotel corporativo en la ciudad de Piura, para lo cual invirtió US\$ 4 millones, llegando así hasta las 87 habitaciones.
  - ✓ Los propietarios del hotel Las Arenas en Máncora, operado vía contrato de gerencia por el grupo Los Portales, invirtieron recientemente US\$ 5,5 millones en mejorar este *resort*.

## Actividad primaria

- En marzo, la **actividad agropecuaria** decreció en 27,6 por ciento, por la contracción de la producción agrícola (-33,2 por ciento), tanto la destinada a la agroindustria y a la agroexportación (-45,8 por ciento) cuanto la orientada al mercado interno (-21,8 por ciento). Fue determinante el descenso en la producción de mango (-59,6 por ciento), plátano (-17,7 por ciento), limón (-11,3 por ciento) y camote (-98,8 por ciento).
- En el mes bajo análisis, la **actividad pesquera** se expandió en 78,3 por ciento respecto a similar mes del año pasado, básicamente por un mayor desembarque para congelado (81,1 por ciento interanual) y fresco (83,5 por ciento) que contrarrestó la caída en conservas (-40,7 por ciento). Hubo extracción de pota en Paíta, con un breve alejamiento a mediados de mes.
- La producción mensual de **hidrocarburos** se expandió en 10,5 por ciento interanual. Esto obedeció al incremento en la extracción de petróleo (8,8 por ciento) y gas natural (137,3 por ciento).

## Otros indicadores de actividad económica

- En marzo, la **actividad industrial** se expandió en 32,3 por ciento respecto de análogo mes del año anterior, merced al crecimiento de la manufactura primaria (34,8 por ciento), que compensó la caída en la no primaria (-7,5 por ciento). El comportamiento positivo del procesamiento primario de recursos radicó en el incremento de la producción de derivados pesqueros (105,3 por ciento). El factor subyacente fue la mayor disponibilidad de materia prima y, en particular, la presencia significativa de pota por condiciones marinas favorables.
- En el mes bajo análisis, los **despachos de cemento** crecieron 19,2 por ciento en relación con análogo período del año previo. Influyó el incremento de la inversión pública y la continuidad de proyectos inmobiliarios privados.
- El número de **arribos a establecimientos de hospedaje** se expandió en 2,4 por ciento interanual. Este resultado obedeció al aumento en el número de visitantes nacionales (2,7 por ciento), ya que el de extranjeros se contrajo en 2,1 por ciento.
- El **crédito del sistema financiero** al sector privado aumentó 6,8 por ciento interanual respecto a marzo de 2013 mostrando una desaceleración respecto de los meses anteriores. En particular, el **crédito de consumo** e **hipotecario** registraron crecimientos de 9,7 por ciento y 17,5 por ciento, respectivamente.
- Por su parte, la **inversión pública**, correspondiente a los tres niveles de gobierno, totalizó S/.123,4 millones, siendo mayor en 12,8 por ciento a la de similar mes del año pasado. La inversión aumentó en el caso del Gobierno Nacional (11,6 por ciento) y de los Gobiernos Locales (54,3 por ciento), pero disminuyó en el Gobierno Regional (-63,5 por ciento).

**CUADRO N° 1**  
**OTROS INDICADORES DE ACTIVIDAD ECONÓMICA**  
 (Variación % respecto a similar mes del año anterior)

	Oct.13	Nov.13	Dic.13	Ene.14	Feb.14	Mar.14
Producción industrial 1/	↓ -43.9	↓ -18.6	↑ 4.3	↑ 5.9	↑ 8.4	↑ 32.3
Despachos de cemento 1/	↑ 27.2	↑ 19.3	↑ 19.2	↑ 21.6	↑ 19.3	↑ 19.2
Arribos a establecimientos de hospedaje	↓ -3.5	↑ 13.1	↑ 0.4	↓ -3.0	↑ 1.6	↑ 2.4
Crédito total 2/	↑ 11.1	↑ 10.3	↑ 8.2	↑ 7.8	↑ 7.0	↑ 6.8
Crédito de consumo 2/	↑ 10.5	↑ 13.0	↑ 14.3	↑ 12.8	↑ 8.8	↑ 9.7
Crédito hipotecario 2/	↑ 22.0	↑ 19.4	↑ 19.2	↑ 18.2	↑ 17.5	↑ 17.5
Inversión pública 1/	↑ 21.2	↓ -27.5	↑ 19.4	↑ 34.4	↓ -9.1	↑ 12.8

1/ En términos reales.

2/ En términos nominales.

## I. ACTIVIDAD PRODUCTIVA

### 1. Actividad primaria

#### 1.1 Sector agropecuario

- En marzo, la actividad agropecuaria decreció en 27,6 por ciento, por la contracción de la producción agrícola (-33,2 por ciento), tanto la destinada a la agroindustria y a la agroexportación (-45,8 por ciento) cuanto la orientada al mercado interno (-21,8 por ciento). Fue determinante el descenso en la producción de mango (-59,6 por ciento), plátano (-17,7 por ciento), limón (-11,3 por ciento) y camote (-98,8 por ciento). Un factor de incidencia fue la restricción hídrica hasta al mes de marzo, que motivó el recorte esporádico del riego.

**CUADRO N° 2**  
**SECTOR AGROPECUARIO 1/**  
(Miles de toneladas)

Subsectores	Estructura Porcentual 2012 2/	Marzo				Enero - Marzo			
		2013	2014	Var.%	Contribución al crecimiento 3/	2013	2014	Var.%	Contribución al crecimiento 3/
<b>AGRÍCOLA</b>	<b>82.5</b>			<b>-33.2</b>	<b>-26.5</b>			<b>-10.7</b>	<b>-9.2</b>
<b>Orientada al mercado externo y agroindustria 2/</b>	<b>32.0</b>			<b>-45.8</b>	<b>-17.3</b>			<b>-17.7</b>	<b>-11.5</b>
Algodón	1.2	655	0	-100	-1.9	655	0	-100.0	-0.4
Café	0.8	0	1	n.d.	0.0	0	2	n.d.	0.0
Frijol Caupí	2.7	22	0	-100.0	0.0	1 178	36	-96.9	-0.4
Mango	3.5	27 057	10 923	-59.6	-11.7	289 658	250 454	-13.5	-6.9
Plátano	4.6	24 846	20 457	-17.7	-2.6	74 130	61 491	-17.0	-1.8
Vid	8.1	2 520	0	-100.0	-0.9	5 837	154	-97.4	-0.5
Palta	7.8	33	123	272.7	0.1	127	323	154.3	0.1
Cacao	0.3	58	64	10.3	0.0	186	257	38.2	0.0
Páprika	0.2	48	0	-100.0	-0.3	77	113	46.8	0.0
Piquillo	1.4	0	0	n.d.	0.0	1 045	95	-90.9	-1.6
	1.5								
<b>Orientada al mercado interno 2/</b>	<b>50.5</b>			<b>-21.8</b>	<b>-9.2</b>			<b>11.1</b>	<b>2.3</b>
Arroz		0	0	n.d.	0.0	78 560	81 073	3.2	0.0
Arveja G/S	41.3	0	0	n.d.	0.0	81	25	-69.1	0.0
Camote	0.6	2 389	29	-98.8	-3.7	5 727	1 086	-81.0	-1.8
Cebolla	0.5	384	0	-100.0	-0.2	1 111	1 690	52.1	0.1
Frijol G/S	0.4	0	0	n.d.	0.0	0	0	n.d.	0.0
Limón	0.4	16 426	14 578	-11.3	-4.1	31 074	39 546	27.3	4.6
Maíz Amarillo Duro	4.6	991	20	-98.0	-0.5	9 762	6 562	-32.8	-0.4
Maíz Amiláceo	1.2	0	0	n.d.	0.0	0	0	n.d.	0.0
Papa	0.7	1 890	580	-69.3	-0.7	5 534	5 165	-6.7	0.0
Trigo	0.7	0	0	n.d.	0.0	54	4	-92.6	0.0
Yuca	0.2	251	167	-33.5	0.0	1 384	487	-64.8	-0.1
<b>PECUARIO</b>	<b>17.5</b>			<b>-5.4</b>	<b>-1.1</b>			<b>-14.6</b>	<b>-2.1</b>
Carne de Ave 4/	6.8	1 930	1 909	-1.1	-0.1	5 867	5 809	-1.0	-0.1
Huevo	1.2	564	517	-8.4	-0.2	1 593	954	-40.1	-0.5
Carne de vacuno 4/	3.4	646	668	3.5	0.1	1 780	1 597	-10.3	-0.2
Leche	3.2	4 273	3 294	-22.9	-0.9	11 498	8 778	-23.7	-0.6
Carne de Ovino 4/	0.5	154	152	-1.0	0.0	438	328	-25.0	-0.1
Carne de Porcino 4/	1.8	495	485	-2.0	0.0	1 486	1 038	-30.2	-0.4
Carne de Caprino 4/	0.5	182	179	-1.5	0.0	524	369	-29.5	-0.1
<b>SECTOR AGROPECUARIO</b>	<b>100.00</b>			<b>-27.6</b>	<b>-27.6</b>			<b>-11.2</b>	<b>-11.2</b>

1/ Cifras preliminares

2/ A precios de 2007

3/ En puntos porcentuales

4/ Peso neto

Fuente: Ministerio de Agricultura y Riego

Elaboración: BCRP, Sucursal Piura. Departamento de Estudios Económicos

- En el primer trimestre, el sector agropecuario se contrajo en 11,2 puntos porcentuales, merced a la caída en la producción agrícola (-10,7 por ciento) y pecuaria (-14,6 por ciento). Influyó, en especial, la menor producción de mango, que aportó a dicha caída con 6,9 puntos porcentuales. No obstante, considerando toda la campaña de exportación de mango, los resultados fueron buenos por un favorable desempeño del mercado (precios).
- En cuanto al avance de las siembras, correspondientes a la actual campaña agrícola, se han instalado un total de 97,1 mil hectáreas en el período agosto 2013 - marzo 2014, lo que implica 25,2 por ciento menos respecto de similar lapso de la campaña anterior. Esto se explica por la menor ejecución de la mayoría de cultivos transitorios y, en especial, de arroz (-31,7 por ciento). El factor determinante principal es el severo déficit hídrico que se atenuó en marzo debido a la ocurrencia de lluvias en las partes altas de la región y sur de Ecuador, permitiendo que el reservorio de Poechos alcanzara un volumen de agua almacenada de 417,6 millones de m<sup>3</sup>, frente a 120,2 millones de m<sup>3</sup> en el mes previo. Este contexto permitió la ejecución de siembras masivas de arroz en marzo (18,4 mil hectáreas), pero sin permitir revertir el retroceso de la campaña arrocerá actual respecto de la anterior, ya que es típico que los agricultores sean cautos en la realización de siembras cuando éstas se efectúan tardíamente, ya que se exponen a que el frío de otoño-invierno no permita el adecuado llenado del grano y se afecte sensiblemente el rendimiento.

**CUADRO N° 3**  
**SUPERFICIE SEMBRADA**  
(Hectáreas)

CULTIVO	Campaña Agrícola <sup>2/</sup>		Variación	
	2012/2013	2013/2014	Absoluta	Porcentual
<b>CULTIVOS TRANSITORIOS</b>	<b>129 045</b>	<b>95 883</b>	<b>-33 162</b>	<b>-25.7</b>
Algodón	1 053	3 431	2 378	225.8
Arroz	59 401	40 555	-18 846	-31.7
Frijol Caupí	6 273	3 023	-3 250	-51.8
Frijol G/S	4 521	2 079	-2 442	-54.0
Maíz Amarillo Duro	12 978	15 268	2 290	17.6
Maíz Amiláceo	19 147	13 799	-5 348	-27.9
Papa	1 605	1 339	- 266	-16.6
Trigo	8 829	4 022	-4 807	-54.4
Yuca	1 082	998	- 84	-7.8
Otros	14 156	11 369	-2 787	-19.7
<b>CULTIVOS PERMANENTES</b>	<b>787</b>	<b>1 213</b>	<b>426</b>	<b>54.1</b>
Limón	21	16	- 5	-23.8
Mango	4	6	2	50.0
Plátano	66	355	289	437.9
Vid	696	836	140	20.1
<b>Total</b>	<b>129 832</b>	<b>97 096</b>	<b>-32 736</b>	<b>-25.2</b>

1/ Cifras preliminares

2/ De agosto a marzo.

FUENTE: MINAGRI

## 1.2 Sector pesca

- En marzo, la actividad pesquera se expandió en 78,3 por ciento respecto a similar mes del año pasado, básicamente por un mayor desembarque para congelado (81,1 por ciento interanual) y fresco (83,5 por ciento) que contrarrestó la caída en conservas (-40,7 por ciento). Hubo extracción de pota en Paíta, con un breve alejamiento a mediados de mes. Cabe señalar que después del movimiento sísmico registrado el día 21, se observó una abundante presencia de esta especie. Las embarcaciones atuneras extranjeras atendieron la demanda de las plantas de conserva en forma normal.
- Durante el primer trimestre del año, el crecimiento del sector fue de 31,4 por ciento en relación con análogo período del año anterior.



**CUADRO N° 4**  
**SECTOR PESCA 1/**  
(En toneladas)

DESTINO	MARZO			ENERO - MARZO		
	2013	2014	Var % 1/	2013	2014	Var % 1/
<b>Consumo Humano Directo</b>			<b>78.3</b>			<b>31.8</b>
Congelado	30 665	55 541	81.1	113 229	149 477	32.0
Enlatado	1 237	734	- 40.7	3 257	3 186	- 2.2
Fresco 2/	9 809	18 000	83.5	40 128	54 000	34.6
Curado2/	300	300	0.0	900	900	0.0
<b>Consumo Industrial</b>			<b>n.d.</b>			<b>- 54.6</b>
Harina	<b>0</b>	<b>0</b>	n.d.	5 169	2 345	- 54.6
<b>TOTAL</b>			<b>78.3</b>			<b>31.4</b>

1/ A precios de 2007. Cifras preliminares.

2/ Información estimada en base a la proporcionada por la Gerencia Regional de la Producción - Piura

Fuente: Ministerio de la Producción

Elaboración: BCRP Sucursal Piura. Departamento de Estudios Económicos

### 1.3 Sector hidrocarburos

- En marzo, la producción de hidrocarburos se expandió en 10,5 por ciento respecto a análogo mes del año pasado. Esto obedeció al incremento en la extracción de petróleo (8,8 por ciento) y gas natural (137,3 por ciento). En el primer trimestre, el sector creció en 4,3 por ciento debido al repunte en la producción de gas natural (44,4 por ciento) y petróleo (3,5 por ciento).

**CUADRO N° 5**  
**PRODUCCIÓN DE HIDROCARBUROS**

	Marzo			Enero - Marzo		
	2013	2014	Var.%	2013	2014	Var.%
<b>GAS NATURAL(miles de p3)</b>	<b>442 531</b>	<b>1 050 262</b>	<b>137.3</b>	<b>1 987 996</b>	<b>2 871 186</b>	<b>44.4</b>
GMP	61 331	202 518	230.2	422 502	552 764	30.8
P. Monterrico	28 336	50 211	77.2	85 308	145 421	70.5
Sapet	35 441	73 696	107.9	223 060	224 771	0.8
Petrobras	188 330	252 775	34.2	594 011	705 612	18.8
Olympic	90 241	308 087	241.4	439 029	738 897	68.3
Savia	38 852	162 975	319.5	224 086	503 722	124.8
<b>PETROLEO CRUDO (barriles)</b>	<b>1 067 922</b>	<b>1 161 818</b>	<b>8.8</b>	<b>3 153 325</b>	<b>3 262 233</b>	<b>3.5</b>
Petrobras	398 341	333 560	-16.3	1 210 265	938 835	-22.4
P. Monterrico	16 885	15 810	-6.4	50 012	46 043	-7.9
Interoil	85 152	70 370	-17.4	249 535	211 291	-15.3
Unipetro	6 524	6 231	-4.5	18 971	18 163	-4.3
Sapet	93 904	112 964	20.3	297 169	324 624	9.2
Olympic	119 399	219 635	84.0	331 478	640 103	93.1
GMP	50 687	46 934	-7.4	146 653	137 436	-6.3
Savia ( ex Petrotech)	297 030	356 314	20.0	849 242	945 738	11.4
<b>TOTAL 1/</b>			<b>10.5</b>			<b>4.3</b>

1/ Variación porcentual en terminos reales a precios de 2007

FUENTE: PERUPETRO

ELABORACIÓN: BCRP Sucursal Piura. Departamento de Estudios Económicos

## 2. Otros indicadores sectoriales

### 2.1 Sector manufactura

- En marzo, la actividad industrial se expandió en 32,3 por ciento respecto de análogo mes del año anterior, merced al crecimiento de la manufactura primaria (34,8 por ciento), que compensó la caída en la no primaria (-7,5 por ciento).
- El comportamiento positivo mensual del procesamiento primario de recursos radicó en el incremento de la producción de derivados pesqueros (105,3 por ciento). El factor subyacente fue la mayor disponibilidad de materia prima y, en particular, la presencia significativa de pota por condiciones marinas favorables.
- De otro lado, la contracción de la manufactura no primaria se sustentó, básicamente, en la menor producción de hilados de algodón (-30,3 por ciento) debido a la escasez y encarecimiento de la materia prima, así como al debilitamiento del mercado brasilero.

**CUADRO N° 6**  
**SECTOR MANUFACTURA 1/**  
(Variación % real respecto a similar periodo del año anterior)

Ramas de actividad	Estructura porcentual 2012 2/	Marzo		Enero - Marzo	
		Var.%	Contribución 3/	Var.%	Contribución 3/
<b>MANUFACTURA PRIMARIA</b>	<b>94.9</b>	<b>34.8</b>	<b>32.7</b>	<b>10.9</b>	<b>10.3</b>
Productos pesqueros	52.5	105.3	46.8	26.0	13.7
Derivados de petróleo	40.6	-29.6	-14.7	-9.2	-3.9
Oleína	1.8	459.8	0.6	225.1	0.5
<b>MANUFACTURA NO PRIMARIA</b>	<b>5.1</b>	<b>-7.5</b>	<b>-0.4</b>	<b>3.1</b>	<b>0.2</b>
Arroz pilado	1.4	56.2	0.4	16.4	0.1
Jugos de fruta	0.1	238.2	0.1	278.8	0.1
Harina de trigo	1.7	-1.6	0.0	6.5	0.1
Hilados de algodón	1.7	-30.3	-0.9	-11.8	-0.3
Aceite esencial de limón	0.0	152.5	0.0	117.2	0.0
Cáscara deshidratada de limón	0.2	-7.1	0.0	33.0	0.1
<b>SECTOR MANUFACTURA</b>	<b>100.0</b>	<b>32.3</b>	<b>32.3</b>	<b>10.5</b>	<b>10.5</b>

1/ Cifras preliminares.

2/ A precios de 1994.

3/ En puntos porcentuales.

Fuente: Empresas Industriales, PRODUCE y PETROPERÚ

**GRÁFICO N° 1**  
**CRECIMIENTO DE LA MANUFACTURA NO PRIMARIA**  
(Variación % real respecto a similar mes del año anterior)

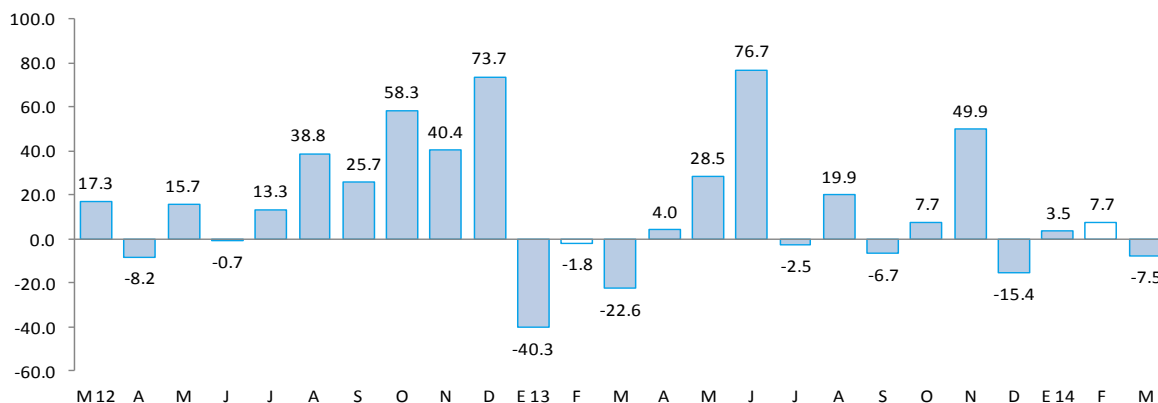

Fuente: BCRP, Sucursal Piura en base a información de MINAGRI, PETROPERU, PRODUCE y empresas.



- En el primer trimestre, el sector manufacturero creció 10,5 por ciento en relación con análogo período del año previo, merced principalmente a la expansión en la producción de derivados pesqueros (26,0 por ciento).

## 2.2 Sector construcción

- En el mes bajo análisis, los despachos de cemento crecieron 19,2 por ciento en relación con análogo período del año previo. Influyó el incremento de la inversión pública y la continuidad de proyectos inmobiliarios privados. Durante el primer trimestre, la expansión fue de 20,1 por ciento.

**GRÁFICO N° 2**  
**CRECIMIENTO DE LOS DESPACHOS DE CEMENTO**  
(Variación % real respecto a similar mes del año anterior)

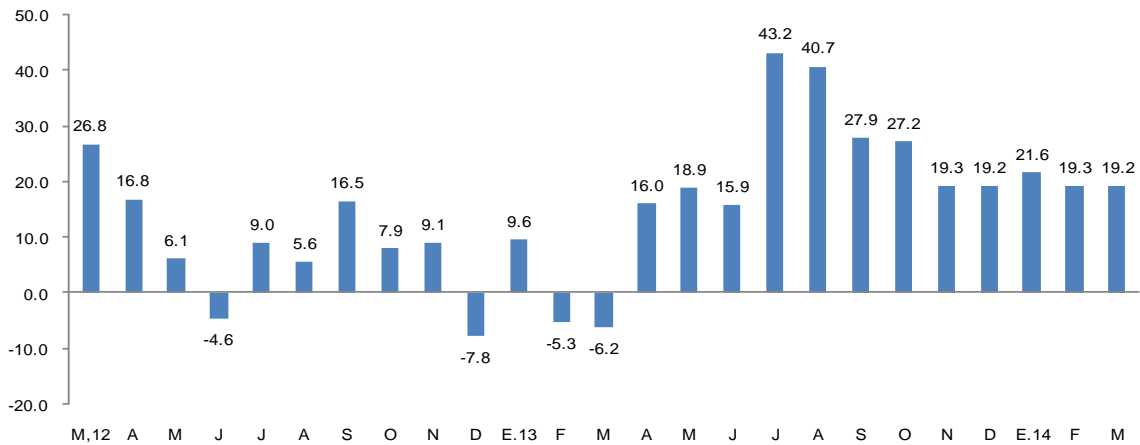

FUENTE: BCRP Sucursal Piura en base a información de Cementos Pacasmayo S.A.A

## 2.3 Arribos a los establecimientos de hospedaje

- En marzo, el número de arribos a establecimientos de hospedaje se expandió en 2,4 por ciento respecto de similar mes del año anterior. Este resultado obedeció al aumento en el número de visitantes nacionales (2,7 por ciento), ya que el de extranjeros se contrajo en 2,1 por ciento. En el primer trimestre, el número de arribos se incrementó levemente en 0,2 por ciento.

**GRÁFICO N° 3**  
**CRECIMIENTO DE ARRIBOS A ESTABLECIMIENTOS DE HOSPEDAJE**  
(Variación %)

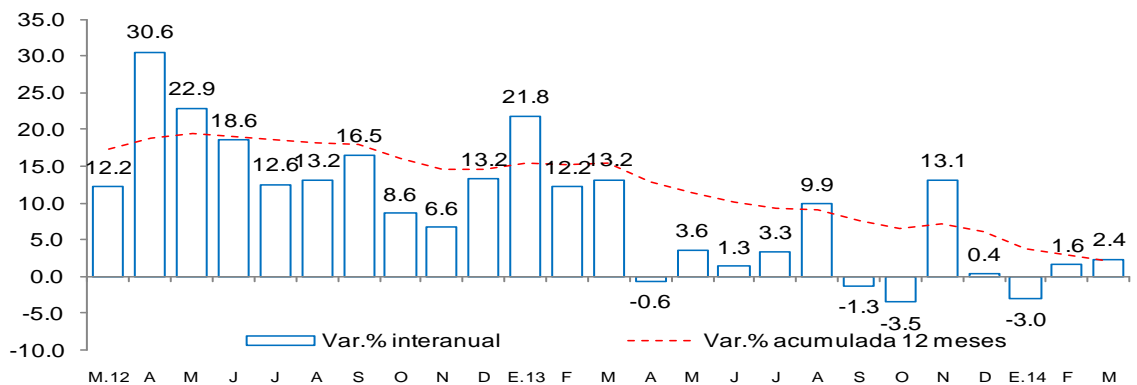

Fuente: Encuesta Mensual a Establecimientos de Hospedaje Temporal- MINCETUR



## II. SECTOR EXTERNO

### 1. Exportaciones

- En marzo, las exportaciones de Piura totalizaron US\$ 245,6 millones; es decir, 2,1 por ciento más respecto a igual mes del año pasado. Las exportaciones tradicionales cayeron en 24,8 por ciento y las no tradicionales aumentaron en 29,2 por ciento.
- En el caso de las ventas de productos tradicionales (US\$ 90,8 millones) la caída se debe básicamente a los menores envíos de petróleo y derivados (-34,7 por ciento), que contrarrestaron la expansión observada en los productos pesqueros (182,1 por ciento) y agropecuarios (293,8 por ciento). Entre estos destacaron el aceite refinado de pescado (256,0 por ciento), harina de pescado (45,1 por ciento), café (533,7 por ciento) y azúcar (55,5 por ciento).
- Con relación a las exportaciones no tradicionales (US\$ 154,8 millones), el aumento interanual se explica principalmente por los mayores embarques de productos pesqueros (86,3 por ciento), químicos (65,2 por ciento) y agropecuarios (4,8 por ciento), los cuales representaron, en conjunto, el 49,1 por ciento del total exportado. Respecto de productos individuales, destacaron las mayores ventas de conchas de abanico (79,6 por ciento interanual), pota (111,4 por ciento), conservas de pescado (178,4 por ciento) y pescado congelado (49,5 por ciento). Además, tuvieron también desempeños positivos el aceite esencial de limón (336,2 por ciento), bananas (33,6 por ciento), cortezas de limón (27,9 por ciento), jugo de maracuyá (224 por ciento) y mangos (21,6 por ciento).
- Durante el primer trimestre del año, las exportaciones de Piura crecieron 8,8 por ciento. Los principales países de destino fueron: Estados Unidos (32,7 por ciento), Países Bajos (7,4 por ciento), China (5,9 por ciento), Chile (5,8 por ciento), Brasil (5,2 por ciento), España (3,4 por ciento) y Costa Rica (2,9 por ciento), entre otros.

**CUADRO N° 7**  
**EXPORTACIONES POR GRUPO DE PRODUCTOS 1/**  
(Valor FOB en miles de US\$)

	Estructura %	MARZO				ENERO-MARZO			
		2013	2013	2014	Var %	Contribuc. 2/	2013	2014	Var %
<b>PRODUCTOS TRADICIONALES</b>	<b>44.6%</b>	<b>120 643</b>	<b>90 782</b>	<b>-24.8</b>	<b>-12.4</b>	<b>317 129</b>	<b>314 579</b>	<b>-0.8</b>	<b>-0.4</b>
Pesquero	3.9%	6 176	17 420	182.1	4.7	23 540	36 685	55.8	1.8
Agropecuario	0.5%	285	1 124	293.8	0.3	1 461	2 971	103.4	0.2
Minería	1.2%	3 649	109	-97.0	-1.5	11 859	575	-95.2	-1.6
Petróleo y derivados	39.0%	110 533	72 129	-34.7	-16.0	280 269	274 348	-2.1	-0.8
<b>PRODUCTOS NO TRADICIONALES</b>	<b>55.4%</b>	<b>119 843</b>	<b>154 801</b>	<b>29.2</b>	<b>14.5</b>	<b>396 392</b>	<b>461 927</b>	<b>16.5</b>	<b>9.2</b>
Agropecuario	17.1%	34 122	35 766	4.8	0.7	145 227	170 417	17.3	3.5
Pesquero	19.4%	38 794	72 265	86.3	13.9	123 846	181 123	46.2	8.0
Textil	0.7%	1 245	1 096	-12.0	-0.1	3 637	3 922	7.9	0.0
Maderas y Papeles	0.0%	0	10	6,864.9	0.0	15	21	37.2	0.0
Químico	2.9%	7 657	12 648	65.2	2.1	18 288	18 812	2.9	0.1
Minería No Metálica	14.8%	36 584	32 510	-11.1	-1.7	101 834	84 280	-17.2	-2.5
Sidero-Metalúrgico	0.0%	6	5	-17.8	0.0	58	56	-3.4	0.0
Metal-Mecánico	0.4%	1 401	462	-67.1	-0.4	3 356	2 947	-12.2	-0.1
Resto de No Tradicionales	0.0%	34	41	21.6	0.0	131	348	166.4	0.0
<b>TOTAL EXPORTACIONES</b>	<b>100.0%</b>	<b>240 486</b>	<b>245 584</b>	<b>2.1</b>	<b>2.1</b>	<b>713 521</b>	<b>776 506</b>	<b>8.8</b>	<b>8.8</b>

1/ Cifras preliminares

2/ En base a la estructura de similar período de 2013

Fuente: SUNAT



### III. CRÉDITO Y DEPÓSITOS

#### 1. Crédito del sistema financiero

- En marzo, el crédito del sistema financiero al sector privado aumentó 6,8 por ciento respecto a similar mes del año previo mostrando una desaceleración respecto de los meses anteriores. En el caso de la banca múltiple, que canaliza el 63,8 por ciento del crédito total, las colocaciones se expandieron en 6,1 por ciento en términos interanuales, mientras que el crecimiento de las instituciones no bancarias fue de 5,0 por ciento. El 81,2 por ciento del crédito se encuentra colocado en moneda nacional.

**CUADRO Nº 8**  
**CRÉDITO DIRECTO DEL SISTEMA FINANCIERO**  
(Saldos en miles de nuevos soles)

	Estructura % Marzo 2014	Marzo		Var.%	Contribución 3/
		2013	2014		
<b>Banco de la Nación 1/</b>	<b>3.7</b>	<b>152 577</b>	<b>197 259</b>	<b>29.3</b>	<b>0.9</b>
<b>Agrobanco 2/</b>	<b>0.7</b>	<b>19 182</b>	<b>36 071</b>	<b>88.0</b>	<b>0.3</b>
<b>Banca Múltiple</b>	<b>63.8</b>	<b>3 174 371</b>	<b>3 368 984</b>	<b>6.1</b>	<b>3.9</b>
<b>Instituciones no bancarias</b>	<b>31.8</b>	<b>1 598 916</b>	<b>1 679 209</b>	<b>5.0</b>	<b>1.6</b>
Cajas municipales	19.8	1 031 938	1 045 611	1.3	0.3
Cajas rurales	0.0	56 086	0	-100.0	-1.1
Edpymes	2.2	102 876	114 083	10.9	0.2
Financieras	9.8	408 016	519 515	27.3	2.3
<b>TOTAL</b>	<b>100.0</b>	<b>4 945 046</b>	<b>5 281 523</b>	<b>6.8</b>	<b>6.8</b>
Corporativo, gran y mediana	26.5	1 281 493	1 402 203	9.4	2.4
Pequeña empresa	15.6	857 201	824 751	-3.8	-0.7
Microempresa	10.8	582 980	570 917	-2.1	-0.2
Consumo	34.2	1 647 574	1 807 208	9.7	3.2
Hipotecario	12.8	575 799	676 444	17.5	2.0
En moneda nacional	81.2	3 933 953	4 289 241	9.0	7.2
En moneda extranjera	18.8	1 011 093	992 282	-1.9	-0.4

1/ No considera los créditos a las demás empresas del sistema financiero.

2/ Sólo considera los créditos de consumo e hipotecario.

3/ En base a la estructura porcentual de similar mes de 2013.

Fuente: Superintendencia de Banca, Seguros y AFP.

- Según tipo de crédito, destaca el crecimiento interanual orientado al segmento hipotecario (17,5 por ciento), mientras que el crédito de consumo registró la mayor importancia relativa (34,2 por ciento).

**GRÁFICO Nº 4**  
**CRECIMIENTO DEL CREDITO DIRECTO DEL SISTEMA FINANCIERO 1/**  
(Variación % respecto a similar mes del año anterior)

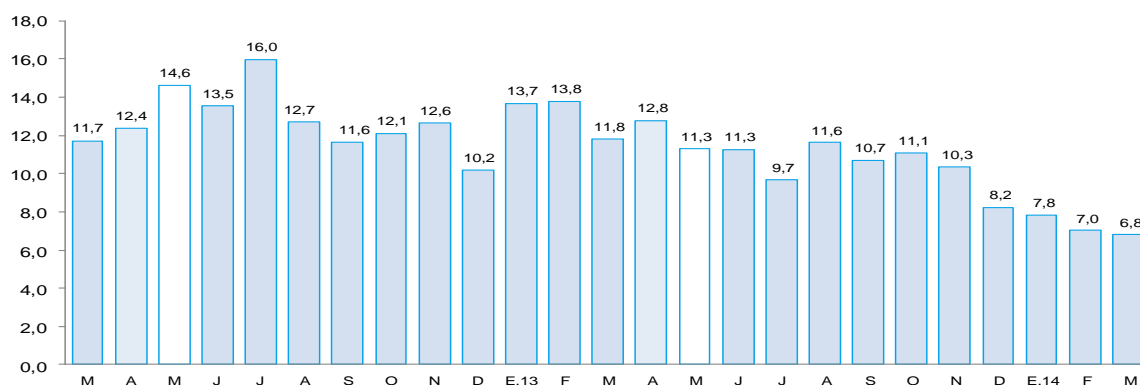

Fuente: Superintendencia de Banca, Seguros y AFP.



- Por su parte, la morosidad en marzo fue de 5,6 por ciento, 0,5 puntos porcentuales más respecto al mismo mes de 2013. La morosidad en las instituciones no bancarias (7,1 por ciento) aumentó en 1,1 puntos porcentuales respecto a análogo mes de 2013, mientras que en la banca múltiple (5,2 por ciento) aumentó en 0,8 por ciento.

**GRÁFICO Nº 5**  
**TASA DE MOROSIDAD DEL SISTEMA FINANCIERO**  
(en porcentaje)

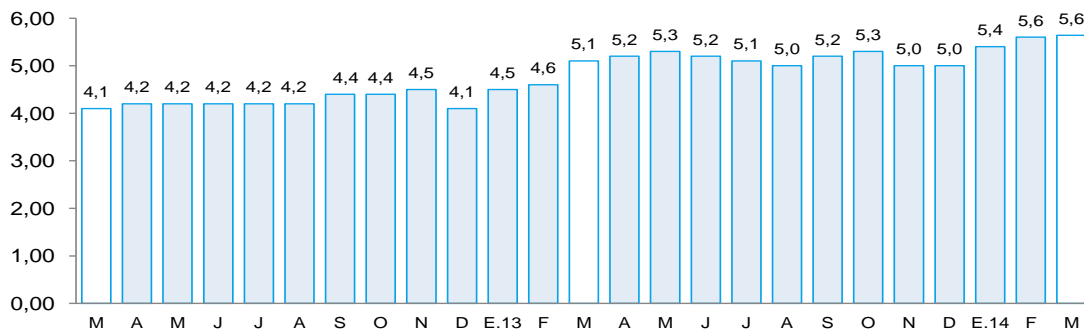

Fuente: Superintendencia de Banca y Seguros-SBS

Elaboración: BCRP, Sucursal Piura – Departamento de Estudios Económicos

## 2. Depósitos en el sistema financiero

- En marzo, los depósitos en el sistema financiero aumentaron en 20,0 por ciento respecto a análogo mes del año pasado, debido a la mayor captación de depósitos a la vista (43,4 por ciento de aumento interanual) y de ahorros corrientes (15,5 por ciento). La expansión se registró tanto en las captaciones en moneda nacional (14,2 por ciento) cuanto en moneda extranjera (37,5 por ciento).
- Por tipo de instituciones, aumentaron los depósitos en la banca múltiple (29,3 por ciento interanual), instituciones no bancarias (6,2 por ciento) y Banco de la Nación (30,1 por ciento).

**CUADRO Nº 9**  
**DEPÓSITOS DEL SISTEMA FINANCIERO**  
(Saldos en miles de nuevos soles)

	Estructura %		Marzo		Var. %	Contribución 1/
	Marzo 2014	2013	2014			
<b>Banco de la Nación</b>	<b>11.7</b>	<b>300 695</b>	<b>391 286</b>	<b>30.1</b>	<b>3.2</b>	
<b>Banca Múltiple</b>	<b>52.3</b>	<b>1 354 611</b>	<b>1 751 877</b>	<b>29.3</b>	<b>14.2</b>	
<b>Instituciones no bancarias</b>	<b>36.0</b>	<b>1 136 228</b>	<b>1 207 063</b>	<b>6.2</b>	<b>2.5</b>	
Cajas municipales	35.7	1 126 742	1 197 405	6.3	2.5	
Cajas rurales	0.0	4 210	0	-100.0	-0.2	
Financieras	0.3	5 276	9 658	83.1	0.2	
<b>TOTAL</b>	<b>100.0</b>	<b>2 791 534</b>	<b>3 350 225</b>	<b>20.0</b>	<b>20.0</b>	
Vista	28.6	668 215	958 379	43.4	10.4	
Ahorro	29.8	864 282	998 483	15.5	4.8	
A plazos	41.6	1 259 037	1 393 363	10.7	4.8	
En moneda nacional	71.2	2 090 197	2 386 045	14.2	10.6	
En moneda extranjera	28.8	701 337	964 180	37.5	9.4	

1/ En base a la estructura porcentual de similar mes de 2013.

Fuente: Superintendencia de Banca, Seguros y AFP.

**GRÁFICO Nº 6**  
**CRECIMIENTO DE LOS DEPÓSITOS DEL SISTEMA FINANCIERO 1/**  
 (Variación % respecto a similar mes del año anterior)

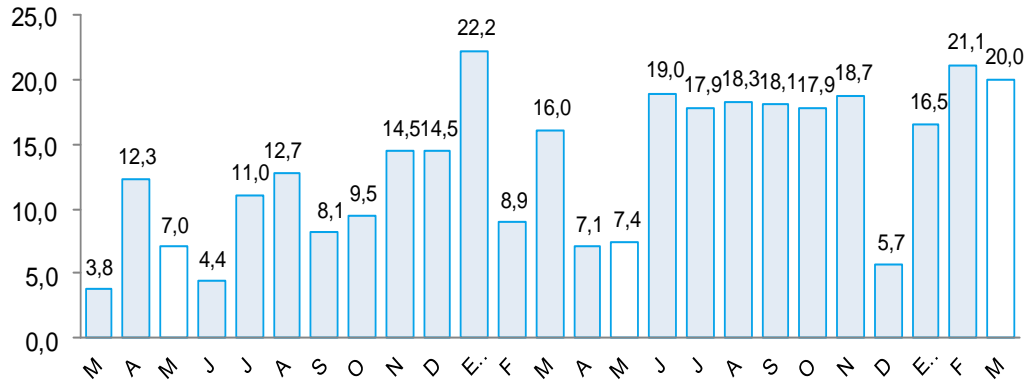

1/ Comprende banca múltiple, cajas municipales, cajas rurales y financieras. Por falta de disponibilidad de series de depósitos del Banco de la Nación no se considera en el presente gráfico.

Fuente: Superintendencia de Banca, Seguros y AFP.

#### IV. FINANZAS PÚBLICAS

##### 1. Consumo público

- En marzo, el consumo público creció 2,0 por ciento interanual, en términos reales, debido al incremento del gasto del Gobierno Regional (7,2 por ciento). El resultado de este nivel de gobierno se explica por el aumento del pago de remuneraciones y obligaciones sociales (13,0 por ciento)
- En el primer trimestre, el consumo público se expandió en 4,5 por ciento debido al aumento en el gasto del Gobierno Regional (6,5 por ciento) y de los gobiernos locales (1,3 por ciento).

**CUADRO Nº 10**  
**CONSUMO PÚBLICO 1/2**  
 (Miles de nuevos soles)

	MARZO			ENERO - MARZO		
	2013	2014	Var.% real	2013	2014	Var.% real
Gobierno Regional	56 728	62 887	7.2	175 938	193 702	6.5
Gobiernos locales	44 860	44 278	-4.5	110 026	115 262	1.3
<b>TOTAL</b>	<b>101 588</b>	<b>107 165</b>	<b>2.0</b>	<b>285 964</b>	<b>308 964</b>	<b>4.5</b>

1/ Información actualizada al 30 de abril de 2014.

2/ Comprende el gasto en remuneraciones y en bienes y servicios.

Fuente: Ministerio de Economía y Finanzas.

Elaboración: BCRP, Sucursal Piura. Departamento de Estudios Económicos.

##### 2. Inversión pública

- En marzo, la inversión pública en Piura, correspondiente a los tres niveles de gobierno, totalizó S/.123,4 millones, siendo mayor en 12,8 por ciento a la de similar mes del año pasado. La inversión aumentó en el caso del Gobierno Nacional (11,6 por ciento) y de los Gobiernos Locales (54,3 por ciento), pero disminuyó en el Gobierno Regional (-63,5 por ciento).

- En el primer trimestre, la inversión pública se expandió en 8,3 por ciento, merced al incremento en el gasto de capital del Gobierno Nacional (136,6 por ciento) y de los Gobiernos Locales (9,3 por ciento) ya que el gasto del Gobierno Regional se contrajo en 44,8 por ciento.
- En cuanto al avance de la inversión pública, lo ejecutado a marzo del presente año representa el 18,7 por ciento del Presupuesto Institucional Modificado (PIM). El Gobierno Nacional registra un avance de 19,4 por ciento, seguido de los Gobiernos Locales (19,2 por ciento) y del Gobierno Regional (16,0 por ciento).

**CUADRO Nº 11**  
**INVERSIÓN PÚBLICA 1/ 2/**  
(Miles de nuevos soles)

	MARZO			ENERO - MARZO		
	2013	2014	Var.% real	2013	2014	Var.% real
Gobierno Nacional	14 257	16 441	11.6	28 478	69 652	136.6
Gobierno Regional	32 151	12 124	-63.5	71 051	40 517	-44.8
Gobiernos locales	59 465	94 853	54.3	130 512	147 469	9.3
<b>Inversión Pública</b>	<b>105 873</b>	<b>123 418</b>	<b>12.8</b>	<b>230 041</b>	<b>257 638</b>	<b>8.3</b>

1/ Información actualizada al 30 de abril de 2014.

2/ Comprende la adquisición de activos no financieros.

Fuente: Ministerio de Economía y Finanzas.

Elaboración: BCRP, Sucursal Piura. Departamento de Estudios Económicos.

**GRÁFICO Nº 7**  
**CRECIMIENTO DE LA INVERSIÓN PÚBLICA 1/**  
(Variación % real)

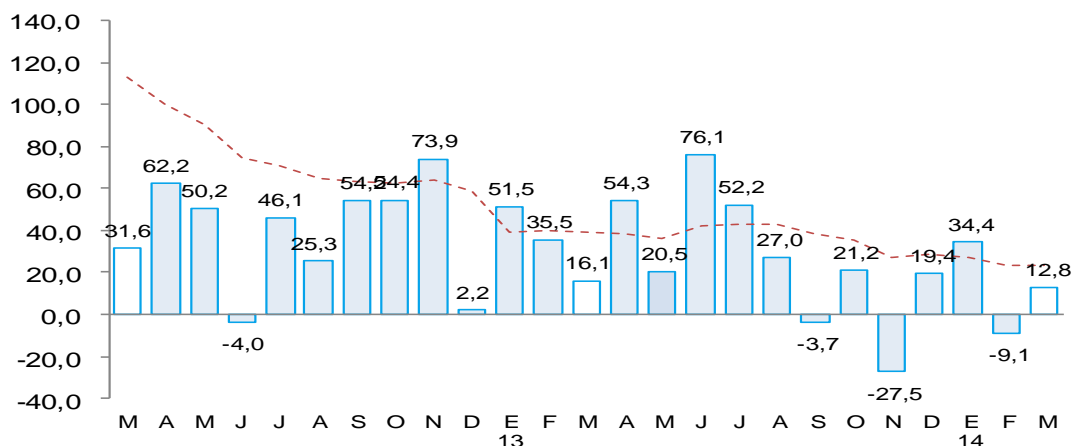

Fuente: Ministerio de Economía y Finanzas (MEF)

- En el mes bajo análisis, entre los principales proyectos ejecutados por el Gobierno Nacional, destacaron los siguientes: rehabilitación de la carretera Panamericana Norte (S/.13,4 millones); obras de infraestructura en la Universidad Nacional de Piura (S/.1,3 millones) y los pagos referentes a concesiones viales (S/. 1,3 millones).
- Los principales proyectos del Gobierno Regional que registraron avances en marzo fueron los siguientes: mejoramiento de los servicios educativos en el asentamiento humano Santa Julia y los distritos de Los Organos y Tambogrande (S/.2,8 millones) y construcción del nuevo Hospital Las Mercedes de Paíta (S/.1,1 millones).
- Por su parte, los Gobiernos Locales ejecutaron en el mes obras de infraestructura vial (S/. 4,4 millones), así como de agua y saneamiento en los asentamientos humanos de la zona alta de Paíta (S/.25,8 millones) y en zonas rurales (S/.12,4 millones). Asimismo, se realizó mejoramiento de instituciones educativas (S/.4,6 millones) y de salud (S/.2,4 millones), además del mejoramiento de la carretera Los Tablazos – Yapato (La Unión) por S/.2,0 millones.

**V. ANEXOS**



**ANEXO 1**

**PIURA: PRODUCCIÓN AGROPECUARIA 1/  
(TM)**

PRODUCTOS	2013										2014			PRODUCTOS
	MAR	ABR	MAY	JUN	JUL	AGO	SET	OCT	NOV	DIC	ENE	FEB	MAR	
<b>AGRÍCOLA</b>														<b>AGRÍCOLA</b>
Algodón	655	0	0	0	1 774	2 958	315	84	12	0	0	0	0	Algodón
Arroz	0	910	36 753	258 933	77 651	3 314	0	0	8 458	82 180	62 481	18 592	0	Arroz
Arveja G/S	0	0	0	153	267	2 019	1 975	256	44	51	25	0	0	Arveja G/S
Café	0	47	561	423	548	556	168	0	9	1	1	0	1	Café
Camote	2 389	445	336	2 598	1 656	1 691	50	210	87	3 406	742	315	29	Camote
Caña de azúcar	0	0	7 187	0	0	0	0	346	0	0	5 063	0	2 610	Caña de azúcar
Cebada grano	0	0	0	7	133	128	29	0	0	0	0	0	0	Cebada grano
Frijol Castilla	22	13	1 284	522	454	209	6	97	1 414	854	20	16	0	Frijol Castilla
Frijo de Palo	0	0	0	0	0	0	0	0	0	2	0	0	0	Frijo de Palo
Frijol G/S	0	38	340	527	794	748	711	259	17	0	0	0	0	Frijol G/S
Limón	13 666	16 085	12 730	10 429	9 867	6 456	6 237	5 693	6 910	10 511	12 360	12 608	14 578	Limón
Maíz Amarillo	397	401	1 674	5 067	12 469	5 966	2 033	3 150	1 330	27 978	5 085	859	618	Maíz Amarillo
Maíz Amiláceo	0	71	654	1 889	3 618	7 193	2 545	294	0	0	0	0	0	Maíz Amiláceo
Mango	27 057	48	0	0	0	0	0	5 714	18 540	40 539	206 091	33 437	10 926	Mango
Papa	1 890	2 143	1 832	1 720	2 041	2 322	1 131	1 781	2 171	2 050	2 303	2 282	580	Papa
Papaya	92	125	136	159	131	145	157	138	94	134	129	99	100	Papaya
Páprika	48	12	0	8	0	137	1 714	0	0	247	113	0	0	Páprika
Piñuello	0	0	0	0	0	6 783	3 570	475	0	0	95	0	0	Piñuello
Plátano	24 846	24 759	23 220	22 974	22 897	22 490	16 291	17 755	18 535	16 694	20 637	20 397	20 457	Plátano
Trigo	0	0	0	129	2 592	3 786	3 043	49	0	4	4	0	0	Trigo
Vid	2 520	1 280	0	0	0	0	900	30 609	43 882	43 260	154	0	0	Vid
Yuca	251	319	248	827	1 740	1 014	651	1 556	1 523	2 697	154	218	115	Yuca
<b>PECUARIO</b>														<b>PECUARIO</b>
Carne de ave <sup>2/</sup>	1 930	2 062	2 141	2 158	2 257	2 238	2 701	2 650	2 529	1 780	1 924	1 977	1 909	Carne de ave <sup>2/</sup>
Carne de caprino <sup>2/</sup>	182	189	196	217	210	203	154	133	119	127	85	105	179	Carne de caprino <sup>2/</sup>
Carne de ovino <sup>2/</sup>	154	160	166	183	177	171	130	126	112	94	85	91	152	Carne de ovino <sup>2/</sup>
Carne de porcino <sup>2/</sup>	495	545	594	644	654	555	456	377	406	441	324	229	485	Carne de porcino <sup>2/</sup>
Carne de vacuno <sup>2/</sup>	646	589	611	632	602	576	558	631	663	704	430	499	668	Carne de vacuno <sup>2/</sup>
Huevos	564	635	627	684	711	757	717	685	256	237	208	229	517	Huevos
Leche	4 273	5 460	5 935	5 222	4 748	3 798	2 849	2 611	2 374	3 086	2 549	2 934	3 294	Leche

1/ Cifras preliminares

2/ Peso neto

FUENTE: MINAGRI

ELABORACIÓN: BCRP SUCURSAL PIURA. Departamento de Estudios Económicos





ANEXO 2

PIURA: PRODUCCIÓN PESQUERA 1/  
(T.M.B)

	2 013										2 014			
	MAR	ABR	MAY	JUN	JUL	AGO	SET	OCT	NOV	DIC	ENE	FEB	MAR	
<b>CHD 2/</b>	<b>42 011</b>	<b>50 920</b>	<b>69 464</b>	<b>69 328</b>	<b>67 232</b>	<b>49 404</b>	<b>56 879</b>	<b>54 876</b>	<b>52 308</b>	<b>52 571</b>	<b>55 645</b>	<b>77 343</b>	<b>74 575</b>	<b>CHD 2/</b>
1. Fresco	9 809	10 194	10 222	11 298	12 785	17 497	21 110	18 000	18 000	18 000	18 000	18 000	18 000	1. Fresco
2. Congelado	30 665	39 410	57 841	57 269	52 950	30 663	34 193	34 759	31 419	32 962	35 407	58 529	55 541	2. Congelado
3. Enlatado	1 237	1 016	1 101	461	1 197	944	1 276	1 817	2 589	1 309	1 938	514	734	3. Enlatado
4. Curado	300	300	300	300	300	300	300	300	300	300	300	300	300	4. Curado
<b>CHI 3/</b>	<b>0</b>	<b>0</b>	<b>0</b>	<b>2 976</b>	<b>0</b>	<b>93</b>	<b>0</b>	<b>0</b>	<b>10 990</b>	<b>5 878</b>	<b>2 345</b>	<b>0</b>	<b>0</b>	<b>CHI 3/</b>
Harina	0	0	0	2 976	0	93	0	0	10 990	5 878	2 345	0	0	Harina
Otras especies	0	0	0	0	0	0	0	0	0	0	0	0	0	Otras especies

1/ Cifras preliminares

2/ Consumo Humano Directo

3/ Consumo Humano Indirecto

FUENTE: Ministerio de la Producción

ELABORACIÓN: BCRP, Sucursal Piura. Departamento de Estudios Económicos

ANEXO 3

PIURA: PRODUCCIÓN HIDROCARBUROS 1/  
(Barriles)

PRODUCTOS	2 013											2 014			PRODUCTOS
	MAR	ABR	MAY	JUN	JUL	AGO	SET	OCT	NOV	DIC	ENE	FEB	MAR		
<b>PETRÓLEO</b>	<b>LOTES</b>													<b>PETRÓLEO</b>	
<b>Costa</b>	<b>770 892</b>	<b>747 700</b> <sup>✓</sup>	<b>770 133</b> <sup>✓</sup>	<b>751 819</b> <sup>✓</sup>	<b>763 337</b> <sup>✓</sup>	<b>725 028</b> <sup>✓</sup>	<b>725 589</b> <sup>✓</sup>	<b>709 590</b> <sup>✓</sup>	<b>755 633</b> <sup>✓</sup>	<b>814 556</b>	<b>804 680</b>	<b>706 311</b>	<b>805 504</b>	<b>Costa</b>	
Petrobras	398 341	382 649	388 957	365 329	345 220	316 930	289 230	293 198	312 827	316 355	311 536	293 739	333 560	Petrobras	
P. Monterrico (Ex -Vegsa)	16 885	15 804	16 709	15 175	15 992	17 132	16 564	16 771	16 280	17 081	16 075	14 158	15 810	P. Monterrico (Ex -Vegsa)	
Interoil	85 152	79 839	77 469	74 188	82 575	89 227	75 049	73 966	80 628	86 149	76 029	64 892	70 370	Interoil	
Unipetro	6 524	6 192	6 355	5 949	6 095	6 342	6 186	6 324	6 067	6 200	6 210	5 722	6 231	Unipetro	
Sapet	93 904	95 861	109 895	92 416	112 945	115 529	111 777	110 422	105 792	110 546	110 291	101 369	112 964	Sapet	
Olympic	119 399	121 147	124 062	156 046	156 385	175 780	181 478	158 441	180 186	220 069	234 971	185 497	219 635	Olympic	
GMP	50 687	46 208	46 686	42 716	44 125	4 088	45 305	50 468	53 853	58 156	49 568	40 934	46 934	GMP	
<b>Zócalo</b>	<b>297 030</b>	<b>295 455</b>	<b>325 283</b>	<b>315 619</b>	<b>314 332</b>	<b>314 803</b>	<b>322 853</b>	<b>328 011</b>	<b>320 575</b>	<b>343 294</b>	<b>319 221</b>	<b>270 203</b>	<b>356 314</b>	<b>Zócalo</b>	
Savia	297 030	295 455	325 283	315 619	314 332	314 803	322 853	328 011	320 575	343 294	319 221	270 203	356 314	Savia	
<b>TOTAL PETRÓLEO</b>	<b>1 067 922</b>	<b>1 043 155</b>	<b>1 095 416</b>	<b>1 067 438</b>	<b>1 077 669</b>	<b>1 039 831</b>	<b>1 048 442</b>	<b>1 037 601</b>	<b>1 076 208</b>	<b>1 157 850</b>	<b>1 123 901</b>	<b>976 514</b>	<b>1 161 818</b>	<b>TOTAL PETRÓLEO</b>	
<b>GAS</b>	<b>LOTES</b>													<b>GAS</b>	
<b>Costa</b>	<b>403 679</b>	<b>616 874</b> <sup>✓</sup>	<b>735 790</b> <sup>✓</sup>	<b>644 072</b> <sup>✓</sup>	<b>777 699</b> <sup>✓</sup>	<b>753 829</b> <sup>✓</sup>	<b>652 247</b> <sup>✓</sup>	<b>716 763</b> <sup>✓</sup>	<b>685 355</b>	<b>740 919</b>	<b>754 582</b>	<b>725 596</b>	<b>887 287</b>	<b>Costa</b>	
GMP	61 331	167 384	205 820	145 646	167 839	165 938	156 982	186 615	202 517	207 969	195 626	154 620	202 518	GMP	
P. Monterrico	28 336	8 926	23 668	26 308	31 896	40 970	42 253	47 246	48 502	38 817	49 223	45 987	50 211	P. Monterrico	
Sapet	35 441	88 861	100 835	91 635	103 538	102 516	88 713	83 463	47 484	99 276	79 232	71 843	73 696	Sapet	
Petrobras	188 330	182 539	191 886	181 503	262 899	240 023	188 808	188 163	191 452	190 557	227 860	224 977	252 775	Petrobras	
Olympic	90 241	169 164	213 581	198 980	211 527	204 382	175 491	211 276	195 400	204 300	202 641	228 169	308 087	Olympic	
<b>Zócalo</b>	<b>38 852</b>	<b>19 164</b>	<b>25 801</b>	<b>81 590</b>	<b>188 685</b>	<b>186 923</b>	<b>129 808</b>	<b>113 407</b>	<b>193 699</b>	<b>141 942</b>	<b>231 206</b>	<b>109 541</b>	<b>162 975</b>	<b>Zócalo</b>	
Savia (Petrotech)	38 852	19 164	25 801	81 590	188 685	186 923	129 808	113 407	193 699	141 942	231 206	109 541	162 975	Savia (Petrotech)	
<b>TOTAL GAS</b>	<b>442 531</b>	<b>636 038</b>	<b>761 591</b>	<b>725 662</b>	<b>966 384</b>	<b>940 752</b>	<b>782 055</b>	<b>830 170</b>	<b>879 054</b>	<b>882 861</b>	<b>985 788</b>	<b>835 137</b>	<b>1 050 262</b>	<b>TOTAL GAS</b>	

1/Cifras Preliminares

FUENTE : PERÚPETRO

ELABORACIÓN: BCRP Sucursal Piura. Departamento de Estudios Económicos



**ANEXO 4**

**PIURA: PRODUCCIÓN MANUFACTURERA 1/  
(Índice de volumen físico : 1998 = 100)**

DESCRIPCIÓN	2013										2014			DESCRIPCIÓN
	MAR	ABR	MAY	JUN	JUL	AGO	SET	OCT	NOV	DIC	ENE	FEB	MAR	
<b>Manufactura Primaria</b>	<b>203.4</b>	<b>238.2</b>	<b>299.5</b>	<b>329.0</b>	<b>272.4</b>	<b>204.8</b>	<b>202.6</b>	<b>217.2</b>	<b>172.8</b>	<b>206.5</b>	<b>245.1</b>	<b>282.1</b>	<b>274.1</b>	<b>Manufactura Primaria</b>
Harina de pescado	0.0	0.0	0.0	3.4	0.0	0.1	0.0	0.0	12.1	6.8	2.9	0.0	0.0	Harina de pescado
Conserva de pescado	74.0	115.6	28.9	30.3	68.9	44.9	86.4	88.2	134.3	88.3	145.9	36.7	70.1	Conserva de pescado
Aceite de pescado	0.0	0.0	0.0	5.4	0.0	0.1	0.0	0.0	12.6	6.9	4.2	0.0	0.0	Aceite de pescado
Pescado congelado	622.6	787.7	1 048.4	1 170.0	923.6	634.6	612.0	596.8	498.0	558.3	625.8	1 050.1	1 293.7	Pescado congelado
Oleína	40.0	242.9	89.1	120.6	245.3	204.2	133.7	223.0	230.4	280.8	224.1	223.8	224.0	Oleína
GLP	170.4	138.6	172.7	155.5	162.6	110.1	149.5	0.0	22.0	170.4	180.8	139.2	158.3	GLP
Gasolinas	131.0	107.4	119.6	125.7	99.5	127.2	144.1	113.4	94.7	178.7	131.6	119.8	107.0	Gasolinas
Kerosene y Turbo	75.3	49.7	46.2	74.2	44.7	46.2	28.7	255.6	63.6	42.4	40.7	28.1	34.1	Kerosene y Turbo
Diesel y Fuel Oil	140.5	122.5	158.1	131.1	160.9	164.4	166.4	176.0	147.6	168.5	164.6	127.8	94.0	Diesel y Fuel Oil
<b>Manufactura No Primaria</b>	<b>151.6</b>	<b>149.8</b>	<b>228.5</b>	<b>493.0</b>	<b>675.7</b>	<b>229.4</b>	<b>218.4</b>	<b>164.9</b>	<b>122.2</b>	<b>188.8</b>	<b>169.5</b>	<b>190.4</b>	<b>140.2</b>	<b>Manufactura No Primaria</b>
Aceites comestibles	0.0	0.0	0.0	0.0	0.0	0.0	0.0	0.0	0.0	0.0	0.0	0.0	0.0	Aceites comestibles
Arroz pilado	168.3	191.5	473.7	1 428.0	2 093.8	476.0	476.0	276.2	192.0	236.5	270.2	360.2	263.0	Arroz pilado
Jugos de fruta	19.3	35.5	37.7	90.9	104.5	87.4	35.5	17.8	0.0	35.6	39.2	35.5	65.4	Jugos de fruta
Harina de trigo	108.6	116.3	122.7	122.7	117.1	153.0	130.9	138.7	84.9	125.3	111.1	102.8	106.9	Harina de trigo
Hilados de algodón	125.1	94.1	107.7	104.9	115.0	127.1	115.8	125.8	118.3	115.7	119.7	110.6	87.2	Hilados de algodón
Aceite esencial de limón	587.9	676.1	1 346.3	852.5	529.1	470.3	440.9	35.3	0.0	117.6	323.3	235.1	1 484.4	Aceite esencial de limón
Cáscara Desh. de limón	777.4	752.0	545.3	435.3	258.2	41.5	81.5	0.0	36.8	721.7	721.6	784.3	722.2	Cáscara Desh. de limón
<b>TOTAL</b>	<b>200.7</b>	<b>233.6</b>	<b>295.9</b>	<b>337.4</b>	<b>293.1</b>	<b>206.0</b>	<b>203.4</b>	<b>214.5</b>	<b>170.2</b>	<b>206.3</b>	<b>196.3</b>	<b>276.5</b>	<b>147.1</b>	<b>TOTAL</b>

1/ Cifras preñiminales

FUENTE: ENCUESTA A EMPRESAS INDUSTRIALES

ELABORACIÓN: BCRP Sucursal Piura. Departamento de Estudios Económicos

**ANEXO 5**

**PIURA: PRODUCCIÓN MANUFACTURERA 1/  
(Variación Porcentual)**

DESCRIPCIÓN	2013										2014			DESCRIPCIÓN
	MAR	ABR	MAY	JUN	JUL	AGO	SET	OCT	NOV	DIC	ENE	FEB	MAR	
<b>Manufactura Primaria</b>	- 2.1	- 29.1	9.7	36.7	19.3	11.8	- 13.9	48.5	- 5.4	2.9	31.4	21.5	34.8	<b>Manufactura Primaria</b>
Harina de pescado	- 100.0	n.d.	- 100.0	- 97.6	- 100.0	n.d.	n.d.	n.d.	n.d.	- 66.4	- 54.5	n.d.	n.d.	Harina de pescado
Conserva de pescado	- 24.9	103.9	10.3	- 42.2	42.1	- 20.2	226.8	- 7.6	n.d.	66.6	126.1	- 24.1	- 5.3	Conserva de pescado
Aceite de pescado	- 100.0	n.d.	- 100.0	- 97.7	- 100.0	n.d.	n.d.	n.d.	n.d.	- 73.8	115.0	n.d.	n.d.	Aceite de pescado
Pescado congelado	- 30.5	57.3	14.5	1.4	0.4	- 39.2	- 35.5	- 23.1	- 21.1	- 2.7	- 14.6	8.4	107.8	Pescado congelado
Oleína	- 79.6	- 26.7	- 69.8	- 41.8	- 27.3	0.6	- 55.7	n.d.	106.3	- 26.3	34.4	n.d.	459.8	Oleína
GLP	- 3.7	- 8.9	- 2.9	- 12.2	- 6.9	- 30.6	5.1	- 100.0	- 84.5	8.0	23.0	6.6	- 7.1	GLP
Gasolinas	2.3	49.0	- 9.6	0.0	- 8.7	- 1.4	22.7	- 3.5	- 12.6	33.5	- 1.2	1.9	- 18.3	Gasolinas
Kerosene y Turbo	94.8	145.1	68.3	97.7	- 18.2	- 20.7	- 59.5	474.1	28.6	- 19.4	- 11.5	- 37.0	- 54.7	Kerosene y Turbo
Diesel y Fuel Oil	- 27.5	- 34.5	- 12.7	- 24.1	5.8	- 0.8	- 7.8	30.0	- 9.6	15.6	15.1	- 5.6	- 33.1	Diesel y Fuel Oil
<b>Manufactura No Primaria</b>	<b>- 14.5</b>	<b>- 11.7</b>	<b>29.3</b>	<b>133.1</b>	<b>34.0</b>	<b>- 56.6</b>	<b>50.8</b>	<b>0.7</b>	<b>- 30.8</b>	<b>30.3</b>	<b>3.5</b>	<b>7.7</b>	<b>- 7.5</b>	<b>Manufactura No Primaria</b>
Aceites comestibles	- 100.0	- 100.0	- 100.0	- 100.0	- 100.0	- 100.0	- 100.0	n.d.	n.d.	n.d.	n.d.	n.d.	n.d.	Aceites comestibles
Arroz pilado	- 31.7	- 46.7	1.4	- 1.5	31.7	- 0.2	33.9	- 11.5	- 9.4	7.4	- 5.9	15.4	56.2	Arroz pilado
Jugos de fruta	- 45.6	- 26.5	112.0	2.2	- 2.0	- 46.1	- 50.0	0.0	- 100.0	0.0	n.d.	100.0	238.2	Jugos de fruta
Harina de trigo	- 13.3	6.0	13.8	- 4.0	- 25.1	4.4	35.0	31.4	- 22.8	6.1	27.5	- 2.6	- 1.6	Harina de trigo
Hilados de algodón	48.3	30.6	- 1.2	3.2	47.7	46.5	45.3	10.9	12.9	1.5	- 1.3	- 2.5	- 30.3	Hilados de algodón
Aceite esencial de limón	- 41.2	n.d.	136.0	n.d.	- 43.2	1 499.7	33.9	- 90.0	- 100.0	n.d.	n.d.	- 33.3	152.5	Aceite esencial de limón
Cáscara Desh. de limón	- 12.5	73.4	119.7	- 23.4	170.1	- 66.6	n.d.	- 100.0	- 61.0	334.6	71.5	64.5	- 7.1	Cáscara Desh. de limón
<b>TOTAL</b>	<b>- 5.8</b>	<b>- 13.4</b>	<b>72.5</b>	<b>21.3</b>	<b>- 21.9</b>	<b>- 28.6</b>	<b>2.8</b>	<b>15.7</b>	<b>- 25.8</b>	<b>4.3</b>	<b>5.9</b>	<b>20.6</b>	<b>32.3</b>	<b>TOTAL</b>

1/ Cifras preliminares

2/ Variación mayor a 1000 por ciento

FUENTE: ENCUESTA A EMPRESAS INDUSTRIALES, MINAGRI, Ministerio de la Producción

ELABORACIÓN: BCRP Sucursal Piura. Departamento de Estudios Económicos



ANEXO 6

PIURA: EXPORTACIONES POR TIPO DE PRODUCTO 1/  
(Miles de US\$ FOB)

TIPO	2 013										2 014			TIPO
	MAR	ABR	MAY	JUN	JUL	AGO	SET	OCT	NOV	DIC	ENE	FEB	MAR	
<b>I. Productos Tradicionales</b>	<b>120 643</b>	<b>140 314</b>	<b>106 454</b>	<b>105 204</b>	<b>64 418</b>	<b>122 194</b>	<b>94 906</b>	<b>136 218</b>	<b>119 165</b>	<b>67 536</b>	<b>86 250</b>	<b>135 315</b>	<b>90 782</b>	<b>I. Productos Tradicionales</b>
Agropecuario	285	300	277	778	1 597	1 797	1 915	1 762	1 300	2 731	960	888	1 124	Agropecuario
Minería	3 649	5 397	1 334	4 165	4 406	4 036	1 910	142	85	1 263	324	0	109	Minería
Pesquero	6 176	17 546	8 366	6 406	6 197	5 682	9 016	16 062	14 371	3 993	8 910	8 897	17 420	Pesquero
Petróleo y derivados	110 533	117 071	96 478	93 854	52 217	110 679	82 065	118 252	103 409	59 549	76 057	125 531	72 129	Petróleo y derivados
<b>II. Productos No tradicionales</b>	<b>119 843</b>	<b>119 070</b>	<b>107 963</b>	<b>113 734</b>	<b>115 594</b>	<b>114 630</b>	<b>96 481</b>	<b>116 094</b>	<b>188 870</b>	<b>212 782</b>	<b>159 237</b>	<b>141 327</b>	<b>154 801</b>	<b>II. Productos No tradicionales</b>
Agropecuario	34 122	23 395	15 767	17 558	17 404	14 902	14 832	30 875	99 980	108 755	82 288	49 648	35 766	Agropecuario
Maderas y Papeles	0	0	3	0	6	0	3	5	3	9	11	0	10	Maderas y Papeles
Metal-mecánico	1 401	2 959	335	3 566	320	563	291	916	147	342	1 053	1 432	462	Metal-mecánico
Minería No Metálica	36 584	39 714	31 645	26 440	40 385	37 839	27 533	35 959	36 995	43 424	24 101	27 484	32 510	Minería No Metálica
Pesquero	38 794	45 047	51 492	52 028	52 908	47 343	49 880	39 155	44 920	48 485	46 984	58 376	72 265	Pesquero
Químico	7 657	6 069	7 053	12 197	2 954	11 972	1 725	7 055	5 475	9 643	3 759	2 405	12 648	Químico
Resto de No Tradicionales	34	43	61	58	54	28	61	30	35	52	34	273	41	Resto de No Tradicionales
Sidero-Metalúrgico y Joyería	6	63	0	16	36	69	27	1	0	0	13	38	5	Sidero-Metalúrgico y Joyería
Textil	1 245	1 780	1 607	1 871	1 528	1 913	2 130	2 097	1 314	2 074	994	1 670	1 096	Textil
<b>TOTAL EXPORTACIONES</b>	<b>240 486</b>	<b>259 384</b>	<b>214 417</b>	<b>218 938</b>	<b>180 011</b>	<b>236 824</b>	<b>191 387</b>	<b>252 312</b>	<b>308 035</b>	<b>280 318</b>	<b>245 487</b>	<b>276 642</b>	<b>245 584</b>	<b>TOTAL EXPORTACIONES</b>

1/ Cifras preliminares

FUENTE: SUNAT

ELABORACIÓN: BCRP Sucursal Piura. Departamento de Estudios Económicos

ANEXO 7

PIURA: EXPORTACIONES DE PRODUCTOS NO TRADICIONALES 1/  
(Miles de US\$)

TIPO	2013										2014			TIPO
	MAR	ABR	MAY	JUN	JUL	AGO	SEP	OCT	NOV	DIC	ENE	FEB	MAR	
Arroz	0	0	587	1 505	1 917	0	0	0	81	0	0	0	0	Arroz
Bananas	6 329	8 805	6 809	6 849	7 495	6 185	7 435	6 597	6 434	7 046	9 164	7 530	8 456	Bananas
Cortezas de limon	1 276	1 227	899	723	442	63	138	0	69	192	1 310	1 446	1 632	Cortezas de limon
Jugo de limon	0	0	0	0	0	0	0	0	0	0	0	0	0	Jugo de limon
Jugo de mango	261	165	84	124	50	0	90	0	0	26	0	0	0	Jugo de mango
Jugo de maracuya	203	406	451	1 266	1 357	1 243	500	224	0	0	515	515	658	Jugo de maracuya
Limonos	238	177	110	148	166	161	177	253	223	244	194	191	237	Limonos
Mangos	15 487	3 428	705	598	288	318	272	626	5 916	27 755	48 678	34 452	18 839	Mangos
Paltas	857	5 373	2 614	2 533	1 002	299	0	0	0	0	0	32	885	Paltas
Sandias y melones	0	0	8	4	0	22	0	5	19	5	0	0	52	Sandias y melones
Uvas	0	0	0	0	170	112	264	16 414	80 867	67 513	17 294	97	0	Uvas
Otras frutas	367	506	544	262	556	829	747	82	57	0	614	463	416	Otras frutas
Cebollas	162	32	5	0	5	0	0	0	0	0	9	0	0	Cebollas
Espárragos	3 129	45	120	0	15	0	85	26	0	0	80	0	0	Espárragos
Frijoles	823	326	605	511	291	847	199	279	1 307	971	1 462	1 035	0	Frijoles
Pimientos preparados	1 108	1 526	943	136	1 299	1 927	1 726	1 878	2 184	2 009	309	891	346	Pimientos preparados
Otras legumbres	692	534	56	101	141	116	117	192	225	33	98	51	606	Otras legumbres
Harina de marigold y otros	442	3	0	4	579	803	473	523	335	70	300	162	377	Harina de marigold y otros
Cacao	276	215	239	157	393	202	455	0	0	280	0	0	619	Cacao
Paprika	0	0	0	0	0	133	1 085	990	838	498	451	110	135	Paprika
Otros prod.agropec. no tradicionales	2 474	626	987	2 637	1 236	1 642	1 069	2 786	1 423	2 114	1 808	2 620	2 390	Otros prod.agropec. no tradicionales
<b>AGROPECUARIOS</b>	<b>34 122</b>	<b>23 395</b>	<b>15 767</b>	<b>17 558</b>	<b>17 404</b>	<b>14 902</b>	<b>14 832</b>	<b>30 875</b>	<b>99 980</b>	<b>108 755</b>	<b>82 288</b>	<b>49 648</b>	<b>35 766</b>	<b>AGROPECUARIOS</b>
Fosfatos naturales	35 976	38 702	31 314	25 944	39 553	37 192	26 949	35 172	36 070	42 205	23 270	26 189	31 900	Fosfatos naturales
Otros minerales no metálicos	607	1 013	331	496	832	647	585	787	925	1 219	831	1 296	609	Otros minerales no metálicos
<b>MINERALES NO METALICOS</b>	<b>36 584</b>	<b>39 714</b>	<b>31 645</b>	<b>26 440</b>	<b>40 385</b>	<b>37 839</b>	<b>27 533</b>	<b>35 959</b>	<b>36 995</b>	<b>43 424</b>	<b>24 101</b>	<b>27 484</b>	<b>32 510</b>	<b>MINERALES NO METALICOS</b>
Colas de langostinos congeladas	4 628	5 369	3 769	827	2 037	739	0	184	0	0	122	2 532	1 653	Colas de langostinos congeladas
Conchas de abanico	3 726	3 016	2 343	1 994	5 660	7 652	8 591	14 101	13 790	8 825	6 824	6 824	6 693	Conchas de abanico
Langostinos	0	0	0	231	429	0	0	0	0	0	0	0	0	Langostinos
Pota	12 985	19 240	21 499	21 726	21 420	16 518	16 969	10 085	11 253	11 905	12 376	16 526	27 456	Pota
Pulpos	0	0	17	15	0	0	0	0	0	0	0	0	46	Pulpos
Pescado congelado	6 375	6 920	3 679	6 195	3 783	7 225	8 093	5 111	5 770	13 079	13 406	15 587	9 533	Pescado congelado
Preparaciones y conservas	8 696	8 756	18 747	19 429	16 650	13 292	14 900	8 951	13 351	13 208	12 109	13 710	24 209	Preparaciones y conservas
Otros prod.pesqueros no tradicionales	2 384	1 745	1 440	1 612	2 929	1 917	1 327	723	755	1 468	2 147	3 158	0	Otros prod.pesqueros no tradicionales
<b>PESQUEROS</b>	<b>38 794</b>	<b>45 047</b>	<b>51 492</b>	<b>52 028</b>	<b>52 908</b>	<b>47 343</b>	<b>49 880</b>	<b>39 155</b>	<b>44 920</b>	<b>48 485</b>	<b>46 984</b>	<b>58 376</b>	<b>72 265</b>	<b>PESQUEROS</b>
Aceite esencial de limon	880	990	1 944	806	773	687	654	0	0	224	723	576	3 837	Aceite esencial de limon
alcohol etilico sin desnaturalizar	5 499	4 327	4 295	10 415	775	10 510	356	6 291	4 577	8 928	2 190	25	6 192	alcohol etilico sin desnaturalizar
Otros prod. químicos	1 278	753	813	976	1 405	775	715	764	898	491	846	1 804	2 620	Otros prod. químicos
<b>QUIMICOS</b>	<b>7 657</b>	<b>6 069</b>	<b>7 053</b>	<b>12 197</b>	<b>2 954</b>	<b>11 972</b>	<b>1 725</b>	<b>7 055</b>	<b>5 475</b>	<b>9 643</b>	<b>3 759</b>	<b>2 405</b>	<b>12 648</b>	<b>QUIMICOS</b>
Hilados	1 236	1 775	1 607	1 871	1 496	1 881	2 130	1 956	1 314	2 039	994	1 628	1 017	Hilados
Otros prod. textiles	9	5	0	0	31	32	0	142	0	35	0	41	78	Otros prod. textiles
<b>TEXTILES</b>	<b>1 245</b>	<b>1 780</b>	<b>1 607</b>	<b>1 871</b>	<b>1 528</b>	<b>1 913</b>	<b>2 130</b>	<b>2 097</b>	<b>1 314</b>	<b>2 074</b>	<b>994</b>	<b>1 670</b>	<b>1 096</b>	<b>TEXTILES</b>
<b>TOTAL</b>	<b>118 402</b>	<b>116 006</b>	<b>107 564</b>	<b>110 093</b>	<b>115 179</b>	<b>113 969</b>	<b>96 100</b>	<b>115 142</b>	<b>188 685</b>	<b>212 379</b>	<b>158 126</b>	<b>139 583</b>	<b>154 284</b>	<b>TOTAL</b>

1/ Cifras preliminares

FUENTE: SUNAT w w w .sunat.gob.pe

ELABORACIÓN: BCRP, Sede Regional Piura. Departamento de Estudios Económicos



**ANEXO 8**

**PIURA: IMPORTACIONES POR USO O DESTINO ECONOMICO1/  
(Miles de US\$)**

RUBROS	2 013										2 014			RUBROS
	MAR	ABR	MAY	JUN	JUL	AGO	SET	OCT	NOV	DIC	ENE	FEB	MAR	
<b>I. Bienes de consumo</b>	<b>6 138</b>	<b>7 180</b>	<b>4 079</b>	<b>3 704</b>	<b>4 739</b>	<b>6 964</b>	<b>4 652</b>	<b>7 145</b>	<b>5 764</b>	<b>5 374</b>	<b>4 028</b>	<b>3 809</b>	<b>4 275</b>	<b>I. Bienes de consumo</b>
Bienes de consumo no duradero	775	993	764	837	1 070	861	1 146	1 104	826	1 327	1 542	827	814	Bienes de consumo no duradero
Bienes de consumo duradero	5 363	6 187	3 315	2 867	3 669	6 103	3 506	6 041	4 938	4 047	2 486	2 982	3 462	Bienes de consumo duradero
<b>II. Insumos</b>	<b>72 463</b>	<b>81 027</b>	<b>75 789</b>	<b>52 236</b>	<b>36 371</b>	<b>67 632</b>	<b>78 509</b>	<b>91 239</b>	<b>82 882</b>	<b>103 466</b>	<b>63 744</b>	<b>68 034</b>	<b>89 860</b>	<b>II. Insumos</b>
Combustibles,lubricantes y conexos	59 840	63 602	54 978	31 887	19 613	50 469	66 133	68 510	58 107	82 041	48 281	51 309	67 132	Combustibles,lubricantes y conexos
Materia prima para la agricultura	2 924	4 617	6 977	5 847	2 359	6 073	2 646	4 807	8 128	5 761	673	4 658	2 929	Materia prima para la agricultura
Materia prima para la industria	9 699	12 808	13 834	14 502	14 399	11 091	9 730	17 921	16 647	15 664	14 791	12 067	19 799	Materia prima para la industria
<b>III. Bienes de capital y materiales de construcción</b>	<b>13 571</b>	<b>13 857</b>	<b>16 987</b>	<b>35 448</b>	<b>6 550</b>	<b>21 103</b>	<b>3 068</b>	<b>7 710</b>	<b>3 730</b>	<b>4 355</b>	<b>23 753</b>	<b>21 408</b>	<b>17 507</b>	<b>III. Bienes de capital y materiales de construcción</b>
Materiales de construcción	395	866	580	658	532	297	77	96	71	74	91	26	19	Materiales de construcción
Para la agricultura	1 859	1 408	14 551	26 758	2 643	15 662	1 632	2 945	1 029	2 704	14 348	18 466	10 821	Para la agricultura
Para la industria	227	631	638	719	694	1 051	903	973	399	486	5 657	310	4 652	Para la industria
Equipo de Transporte	11 089	10 952	1 218	7 312	2 681	4 093	456	3 696	2 231	1 090	3 658	2 606	2 016	Equipo de Transporte
<b>IV. OTROS BIENES</b>	<b>0</b>	<b>0</b>	<b>0</b>	<b>0</b>	<b>0</b>	<b>0</b>	<b>0</b>	<b>0</b>	<b>0</b>	<b>0</b>	<b>0</b>	<b>0</b>	<b>1</b>	<b>IV. OTROS BIENES</b>
<b>TOTAL</b>	<b>92 171</b>	<b>102 064</b>	<b>96 854</b>	<b>91 388</b>	<b>47 660</b>	<b>95 699</b>	<b>86 229</b>	<b>106 094</b>	<b>92 377</b>	<b>113 195</b>	<b>91 526</b>	<b>93 250</b>	<b>111 643</b>	<b>TOTAL</b>

1/ Cifras preliminares

FUENTE: SUNAT

ELABORACIÓN: BCRP Sucursal Piura. Departamento de Estudios Económicos

**ANEXO 9**

**PIURA: INGRESOS CORRIENTES DEL GOBIERNO CENTRAL 1/  
(Miles de nuevos soles)**

	2013										2014			
	MAR	ABR	MAY	JUN	JUL	AGO	SET	OCT	NOV	DIC	ENE	FEB	MAR	
<b>I. Ingresos Tributarios</b>	<b>182 780</b>	<b>144 046</b>	<b>132 260</b>	<b>132 685</b>	<b>127 720</b>	<b>115 540</b>	<b>146 649</b>	<b>144 572</b>	<b>166 694</b>	<b>172 589</b>	<b>161 026</b>	<b>160 911</b>	<b>180 402</b>	<b>I. Ingresos Tributarios</b>
<b>1. Impuestos a los ingresos</b>	<b>56 448</b>	<b>45 444</b>	<b>28 359</b>	<b>33 405</b>	<b>41 145</b>	<b>36 713</b>	<b>59 052</b>	<b>37 261</b>	<b>40 420</b>	<b>43 911</b>	<b>49 022</b>	<b>50 420</b>	<b>97 829</b>	<b>1. Impuestos a los ingresos</b>
-Personas Naturales	12 558	12 196	9 586	9 588	12 030	10 475	14 465	9 151	8 974	10 475	14 863	13 433	13 420	-Personas Naturales
-Personas Jurídicas	31 097	14 579	15 296	21 659	25 754	23 745	31 609	25 967	25 515	29 200	32 837	32 973	29 130	-Personas Jurídicas
-Regularización	12 794	18 669	3 477	2 158	3 361	2 493	12 978	2 144	5 931	4 235	1 322	4 015	55 280	-Regularización
<b>2. Impuesto a la Importación</b>	<b>1 957</b>	<b>1 071</b>	<b>1 062</b>	<b>806</b>	<b>1 126</b>	<b>663</b>	<b>2 056</b>	<b>825</b>	<b>1 234</b>	<b>1 075</b>	<b>1 173</b>	<b>0 648</b>	<b>1 010</b>	<b>2. Impuesto a la Importación</b>
<b>3. Impuesto General a las Ventas</b>	<b>108 981</b>	<b>84 971</b>	<b>86 795</b>	<b>88 711</b>	<b>70 357</b>	<b>68 035</b>	<b>74 285</b>	<b>86 174</b>	<b>86 405</b>	<b>89 125</b>	<b>99 828</b>	<b>86 044</b>	<b>77 848</b>	<b>3. Impuesto General a las Ventas</b>
-Operaciones Internas	40 106	36 922	34 180	35 208	41 804	36 245	38 367	35 730	33 562	43 566	42 765	40 743	35 368	-Operaciones Internas
-Operaciones Externas	68 874	48 049	52 615	53 503	28 553	31 790	35 918	50 444	52 844	45 559	57 063	45 301	42 480	-Operaciones Externas
<b>4. Impuestos Selectivo al Consumo</b>	<b>6 711</b>	<b>885</b>	<b>6 163</b>	<b>495</b>	<b>5 528</b>	<b>993</b>	<b>363</b>	<b>8 489</b>	<b>28 408</b>	<b>15 090</b>	<b>5 098</b>	<b>16 851</b>	<b>0 103</b>	<b>4. Impuestos Selectivo al Consumo</b>
<b>5. Otros ingresos no tributarios</b>	<b>8 683</b>	<b>11 675</b>	<b>9 881</b>	<b>9 268</b>	<b>9 564</b>	<b>9 137</b>	<b>10 893</b>	<b>11 823</b>	<b>10 227</b>	<b>23 388</b>	<b>5 905</b>	<b>6 947</b>	<b>3 611</b>	<b>5. Otros ingresos no tributarios</b>
<b>II. Ingresos No Tributarios</b>	<b>1 246</b>	<b>174</b>	<b>61</b>	<b>142</b>	<b>92</b>	<b>57</b>	<b>69</b>	<b>59</b>	<b>125</b>	<b>425</b>	<b>93</b>	<b>149</b>	<b>82</b>	<b>II. Ingresos No Tributarios</b>
<b>INGRESOS CORRIENTES (I+II)</b>	<b>184 026</b>	<b>144 220</b>	<b>132 320</b>	<b>132 827</b>	<b>127 812</b>	<b>115 597</b>	<b>146 718</b>	<b>144 631</b>	<b>166 820</b>	<b>173 014</b>	<b>161 120</b>	<b>161 060</b>	<b>180 484</b>	<b>INGRESOS CORRIENTES (I+II)</b>

FUENTE: SUNAT

ELABORACIÓN: BCRP Sucursal Piura. Departamento de Estudios Económicos





ANEXO 10

PIURA: GASTOS NO FINANCIEROS DEL GOBIERNO REGIONAL  
(Miles de nuevos soles)

	2013										2014			
	MAR	ABR	MAY	JUN	JUL	AGO	SEP	OCT	NOV	DIC	ENE	FEB	MAR	
<b>GASTOS NO FINANCIEROS</b>	<b>99 790</b>	<b>108 766</b>	<b>105 655</b>	<b>122 356</b>	<b>125 359</b>	<b>104 050</b>	111 713	121 566	104 774	200 721	<b>101 326</b>	<b>89 671</b>	<b>92 115</b>	<b>GASTOS NO FINANCIEROS</b>
<b>a. GASTOS CORRIENTES</b>	<b>67 639</b>	<b>73 876</b>	<b>73 775</b>	<b>79 750</b>	<b>87 242</b>	<b>70 613</b>	<b>71 035</b>	<b>76 639</b>	<b>77 452</b>	<b>123 622</b>	<b>78 946</b>	<b>73 115</b>	<b>74 664</b>	<b>a. GASTOS CORRIENTES</b>
1. Personal y obligaciones sociales	44 607	47 871	48 400	53 114	58 977	49 336	51 037	50 467	51 451	67 334	63 682	52 718	52 112	1. Personal y obligaciones sociales
2. Pensiones y otras prestaciones sociales	10 096	8 347	8 613	8 098	10 370	8 213	8 150	8 115	8 319	13 885	11 078	8 826	10 709	2. Pensiones y otras prestaciones sociales
3. Bienes y servicios	12 121	15 562	14 553	16 418	16 313	12 452	10 564	15 906	16 114	28 708	3 992	10 423	10 775	3. Bienes y servicios
4. Donaciones y transferencias	0	0	0	0	0	0	0	0	0	0	0	0	0	4. Donaciones y transferencias
5. Otros gastos	815	2 096	2 209	2 120	1 582	612	1 284	2 151	1 568	13 695	194	1 148	1 068	5. Otros gastos
<b>b. GASTOS DE CAPITAL</b>	<b>32 151</b>	<b>34 891</b>	<b>31 879</b>	<b>42 606</b>	<b>38 117</b>	<b>33 437</b>	<b>40 678</b>	<b>44 927</b>	<b>27 322</b>	<b>77 099</b>	<b>22 380</b>	<b>16 556</b>	<b>17 451</b>	<b>b. GASTOS DE CAPITAL</b>
1. Adquisición de activos no financieros	32 151	34 891	31 879	42 606	38 117	33 437	35 477	39 726	22 121	71 898	17 179	11 214	12 124	1. Adquisición de activos no financieros
2. Otros gastos de capital	0	0	0	0	0	0	5 201	5 201	5 201	5 201	5 201	5 342	5 327	2. Otros gastos de capital

FUENTE: Ministerio de Economía y Finanzas.

ELABORACIÓN: BCRP Sucursal Piura. Departamento de Estudios Económicos

**ANEXO 11**

**PIURA: GASTOS NO FINANCIEROS DE LOS GOBIERNOS LOCALES**  
(Miles de nuevos soles)

	2013										2014			
	MAR	ABR	MAY	JUN	JUL	AGO	SEP	OCT	NOV	DIC	ENE	FEB	MAR	
<b>GASTOS NO FINANCIEROS</b>	<b>109 500</b>	<b>109 939</b>	<b>99 873</b>	<b>109 833</b>	<b>153 926</b>	<b>100 589</b>	88 377	129 212	113 324	309 055	<b>43 090</b>	<b>89 480</b>	<b>146 156</b>	<b>GASTOS NO FINANCIEROS</b>
<b>a. GASTOS CORRIENTES</b>	<b>50 035</b>	<b>46 556</b>	<b>46 161</b>	<b>40 987</b>	<b>55 004</b>	<b>44 995</b>	<b>41 067</b>	<b>49 007</b>	<b>40 314</b>	<b>71 132</b>	<b>31 459</b>	<b>46 536</b>	<b>49 338</b>	<b>a. GASTOS CORRIENTES</b>
1. Personal y obligaciones sociales	13 039	11 848	12 772	11 187	18 022	11 656	12 184	12 271	13 100	18 325	16 152	12 888	13 222	1. Personal y obligaciones sociales
2. Pensiones y otras prestaciones sociales	3 600	2 495	2 901	2 326	4 471	4 289	3 400	4 498	2 963	7 248	1 271	2 568	2 963	2. Pensiones y otras prestaciones sociales
3. Bienes y servicios	31 821	30 287	27 967	25 306	30 541	26 946	23 508	29 660	22 738	41 953	13 135	28 809	31 056	3. Bienes y servicios
4. Donaciones y transferencias	1 094	1 189	1 034	1 408	737	1 032	1 069	1 077	938	1 227	236	389	853	4. Donaciones y transferencias
5. Otros gastos	481	737	1 487	760	1 233	1 072	906	1 501	575	2 379	665	1 882	1 244	5. Otros gastos
<b>b. GASTOS DE CAPITAL</b>	<b>59 465</b>	<b>63 383</b>	<b>53 712</b>	<b>68 846</b>	<b>98 922</b>	<b>55 594</b>	<b>47 310</b>	<b>80 205</b>	<b>73 010</b>	<b>237 923</b>	<b>11 631</b>	<b>42 944</b>	<b>96 818</b>	<b>b. GASTOS DE CAPITAL</b>
1. Adquisición de activos no financieros	59 465	63 093	53 710	68 827	99 164	55 597	47 279	80 201	73 006	237 730	11 439	41 173	94 853	1. Adquisición de activos no financieros
2. Otros gastos de capital	0	290	2	19	- 242	- 3	31	4	4	193	192	1 771	1 965	2. Otros gastos de capital

FUENTE: Ministerio de Economía y Finanzas.

ELABORACIÓN: BCRP Sucursal Piura. Departamento de Estudios Económicos



**ANEXO 12**

**PIURA: CARTERA PESADA EN EL SISTEMA FINANCIERO 1/  
(En porcentajes)**

ENTIDADES FINANCIERAS	2013										2014			ENTIDADES FINANCIERAS
	MAR	ABR	MAY	JUN	JUL	AGO	SET	OCT	NOV	DIC	ENE	FEB	MAR	
<b>A. BANCO DE LA NACIÓN</b>	1.3	1.3	1.3	1.4	1.4	1.4	1.4	1.5	1.5	1.6	1.6	1.6	1.5	<b>A. BANCO DE LA NACIÓN</b>
<b>B. EMPRESAS BANCARIAS</b>	<b>4.4</b>	<b>4.6</b>	<b>4.8</b>	<b>4.7</b>	<b>4.4</b>	<b>4.2</b>	<b>4.6</b>	<b>4.7</b>	<b>4.6</b>	<b>4.7</b>	<b>4.7</b>	<b>4.7</b>	<b>5.2</b>	<b>B. EMPRESAS BANCARIAS</b>
Agrobanco	4.2	3.4	3.1	2.8	2.5	2.3	2.0	1.9	1.9	1.9	2.0	1.9	1.9	Agrobanco
<b>C. INSTITUCIONES DE MICROFINANZAS</b>	<b>6.0</b>	<b>5.9</b>	<b>4.8</b>	<b>4.7</b>	<b>5.0</b>	<b>5.0</b>	<b>4.9</b>	<b>4.9</b>	<b>4.5</b>	<b>4.6</b>	<b>4.7</b>	<b>6.0</b>	<b>7.1</b>	<b>C. INSTITUCIONES DE MICROFINANZAS</b>
Cajas Municipales	7.0	7.1	7.3	6.9	7.1	7.4	7.4	7.6	6.2	6.3	6.4	6.5	7.3	Cajas Municipales
Cajas Rurales	5.2	4.8	0.0	0.0	0.0	0.0	0.0	0.0	0.0	0.0	0.0	0.0	0.0	Cajas Rurales
Edpymes	6.1	6.1	6.1	6.3	6.6	6.7	6.5	6.3	6.0	6.1	6.2	5.8	5.6	Edpymes
Empresas Financieras	5.5	5.6	5.7	5.6	6.3	5.9	5.8	5.7	5.9	5.9	6.0	6.0	6.2	Empresas Financieras
<b>TOTAL</b>	<b>5.1</b>	<b>5.2</b>	<b>5.3</b>	<b>5.2</b>	<b>5.1</b>	<b>5.0</b>	<b>5.2</b>	<b>5.3</b>	<b>5.0</b>	<b>5.1</b>	<b>5.2</b>	<b>5.2</b>	<b>5.6</b>	<b>TOTAL</b>

1/ Cifras preliminares

FUENTE: Superintendencia de Banca, Seguros y AFP (SBS)

ELABORACIÓN: BCRP Sucursal Piura. Departamento de Estudios Económicos