

BANCO CENTRAL DE RESERVA DEL PERÚ
SUCURSAL PIURA



PIURA: Síntesis de Actividad Económica
Febrero 2014¹

Departamento de Estudios Económicos

El Banco Central de Reserva del Perú (BCRP) ha considerado presentar un conjunto de indicadores sectoriales de actividad económica con la finalidad de poder realizar el seguimiento del desempeño de la economía departamental. Para el sector real, se ha utilizado el Valor Bruto de Producción a precios del año 2007 para los sectores disponibles. Cabe señalar que a partir de enero 2014, el Instituto Nacional de Estadística (INEI) ha realizado el cambio de año base (de 1994 a 2007) para la construcción del Producto Bruto Interno (PBI) nacional, estando en elaboración la desagregación departamental. En la medida que se publique referida información, el BCRP volvería a elaborar para cada departamento un indicador agregado de actividad económica.

¹ En el presente informe participaron Mario Alvarado Tabacchi, Rosario Alama Salazar, Bersabeth Palacios Patrón y Kiel Arroyo Labán.

ÍNDICE

	<i>Página</i>
RESUMEN EJECUTIVO.....	3
I. ACTIVIDAD PRODUCTIVA.....	5
1. Actividad primaria.....	5
1.1 Sector agropecuario.....	5
1.2 Sector pesca.....	7
1.3 Sector hidrocarburos.....	7
2. Otros indicadores sectoriales.....	8
2.2 Sector manufactura.....	8
2.2 Sector construcción.....	9
2.3 Arribos a los establecimientos de hospedaje.....	10
II. ASPECTOS LABORALES.....	10
1. Empleo.....	10
III. SECTOR EXTERNO.....	11
1. Exportaciones.....	11
IV. CRÉDITO Y DEPÓSITOS.....	12
1. Crédito del sistema financiero.....	12
2. Depósitos en el sistema financiero.....	13
V. FINANZAS PÚBLICAS.....	14
1. Consumo público.....	14
2. Inversión pública.....	15
VI. ANEXOS.....	17

RESUMEN EJECUTIVO

Principales hechos de importancia

- En febrero, las **actividades primarias** registraron comportamientos mixtos. De un lado, se contrajo la producción agrícola (-26,3 por ciento interanual) y de hidrocarburos (-1,3 por ciento). De otro lado, se expandió la pesca (17,4 por ciento).
- En cuanto a los **otros indicadores** de actividad económica en la región, destacan el crecimiento mensual del sector manufacturero (8,4 por ciento interanual) y de los despachos de cemento (19,3 por ciento); asimismo, es destacable el incremento en los arribos a establecimientos de hospedaje (1,6 por ciento). De otro lado, el crédito del sistema financiero se expandió en 7,0 por ciento interanual, y, en particular, el crédito de consumo (8,8 por ciento) y el hipotecario (17,5 por ciento). En contraste, el empleo formal en la ciudad de Piura y la inversión pública observaron una caída de 1,0 y 9,1 por ciento respectivamente, en relación con febrero del año previo.
- En lo referente a la dinámica de la **inversión privada** en el departamento, destacan los siguientes hechos de importancia:
 - ✓ En una muestra del crecimiento descentralizado de la actividad de *retail* en el departamento, el Quinde Shopping Plaza construirá un *mall* en Talara, que iniciará sus operaciones antes de la campaña por fiestas patrias de este año, sobre un terreno de 30 mil m², cuya primera etapa demandará una inversión de US\$ 10 millones. Asimismo, el grupo Intercorp habría adquirido en Talara un terreno de 22 mil km² sobre el cual construiría el centro comercial Real Plaza, con una inversión estimada en S/.40 millones. De otro lado, Topitop inauguró un nuevo local en Chulucanas, el cual demandó una inversión de US\$ 150 mil.
 - ✓ Olympic Perú tendrá lista la primera planta de úrea del país en el primer semestre de este año, lo cual demandará una inversión de US\$ 50 millones. La capacidad de producción diaria será de 200 toneladas. La planta estará ubicada en Sechura y se estima que dará empleo a 60 personas.
 - ✓ Aeropuertos del Perú (AdP) anunció que el proyecto para el mejoramiento del sistema de pistas y cerco perimétrico del aeropuerto de Piura se iniciará en el primer trimestre del 2015. La inversión prevista es de S/.119,3 millones, aunque eventualmente podría elevarse a S/.143 millones. Hasta el momento se tienen avanzados los trabajos del perfil, factibilidad y expediente técnico. Asimismo, la empresa invertirá S/.9,5 millones en la pista de aterrizaje del aeropuerto de Talara, la cual estará concluida hacia fines de este año.
 - ✓ Cepicafé instalará una planta de cacao en Piura con una inversión de S/.3,8 millones. La capacidad de producción de esta planta será de mil toneladas de pasta de cacao por año. La planta se montará en el año 2014 para empezar a funcionar en el 2015.

Actividad primaria

- En febrero, la **actividad agropecuaria** decreció en 26,3 por ciento interanual, por la contracción de la producción agrícola destinada a la agroindustria y a la agroexportación (-52,3 por ciento). Fue determinante el descenso en la producción de mango (-56,4 por ciento) y, en menor medida, de maíz amarillo duro (-85,5 por ciento).
- En el mes bajo análisis, la **actividad pesquera** se expandió en 17,4 por ciento respecto a similar período del año pasado, básicamente por un mayor desembarque para congelado (18,2 por ciento) que contrarrestó la caída en la extracción para conservas (-51,8 por ciento).

En la última semana del mes se registró un repunte en el desembarque de pota en Paita, lo cual se atribuye a condiciones marinas favorables.

- La producción de **hidrocarburos** se contrajo en 1,3 por ciento respecto a febrero de 2013. Esto obedeció a la caída en la extracción de petróleo (-1,6 por ciento) que no pudo ser compensada por la expansión en la producción de gas natural (8,1 por ciento).

Otros indicadores de actividad económica

- En febrero, la **actividad industrial** se expandió en 8,4 por ciento respecto de análogo mes del año anterior, merced al crecimiento de la manufactura primaria (21,5 por ciento) y no primaria (7,7 por ciento). El comportamiento positivo mensual del procesamiento primario de recursos radicó en el incremento de la producción de derivados pesqueros (8,0 por ciento) y oleína, que registró producción frente a un nivel nulo en febrero de 2013. El factor subyacente fue la mayor disponibilidad de materia prima. De otro lado, la expansión de la manufactura no primaria se sustentó, básicamente, en la mayor producción de arroz pilado (15,4 por ciento) y cáscara deshidratada de limón (64,5 por ciento).
- En el mes bajo análisis, los **despachos de cemento** crecieron 19,3 por ciento en relación con análogo período del año previo. Influyó en este resultado la ejecución de proyectos inmobiliarios privados, en un contexto en el cual el saldo de créditos hipotecarios se incrementó en 17,5 por ciento interanual.
- El número de **arribos a establecimientos de hospedaje** se expandió en 1,6 por ciento interanual. Este resultado obedeció al aumento en el número de visitantes extranjeros (48,3 por ciento), ya que el de visitantes nacionales se contrajo en 1,3 por ciento.
- El **empleo** en la ciudad de Piura, en empresas privadas formales de 10 a más trabajadores, se contrajo en 1,0 por ciento respecto de febrero de 2013. Este comportamiento obedeció a la caída en la demanda laboral de la actividad extractiva (-24,4 por ciento), industria manufacturera (-21,4 por ciento), comercio (-0,9 por ciento) y transporte, almacenes y comunicaciones (-6,8 por ciento).
- El **crédito del sistema financiero** al sector privado aumentó 7,0 por ciento respecto a febrero de 2013 mostrando una desaceleración respecto de los meses anteriores. En particular, el **crédito de consumo** e **hipotecario** registraron crecimientos de 8,8 por ciento y 17,5 por ciento, respectivamente.
- Por su parte, la **inversión pública**, correspondiente a los tres niveles de gobierno, totalizó S/.80,6 millones, siendo menor en 9,1 por ciento a la de similar mes del año pasado. La inversión disminuyó en el caso del Gobierno Regional (-61,9 por ciento) y de los gobiernos locales (-24,4 por ciento), pero aumentó en el Gobierno Nacional (497,1 por ciento).

CUADRO N° 1
OTROS INDICADORES DE ACTIVIDAD ECONÓMICA
(Variación % respecto a similar mes del año anterior)

	Set.13	Oct.13	Nov.13	Dic.13	Ene.14	Feb.14
Producción industrial 1/	↓ -32.0	↓ -43.9	↓ -18.6	↑ 4.3	↑ 5.9	↑ 8.4
Despachos de cemento 1/	↑ 27.9	↑ 27.2	↑ 19.3	↑ 19.2	↑ 21.6	↑ 19.3
Arribos a establecimientos de hospedaje	↓ -1.3	↓ -3.5	↑ 13.1	↑ 0.4	↓ -3.0	↑ 1.6
Empleo formal urbano 2/	↑ 3.3	↓ -2.7	↓ -8.1	↓ -5.6	↑ 5.1	↓ -1.0
Crédito total 3/	↑ 10.7	↑ 11.1	↑ 10.3	↑ 8.2	↑ 7.8	↑ 7.0
Crédito de consumo 3/	↓ -0.8	↑ 10.5	↑ 13.0	↑ 14.3	↑ 12.8	↑ 8.8
Crédito hipotecario 3/	↑ 16.7	↑ 22.0	↑ 19.4	↑ 19.2	↑ 18.2	↑ 17.5
Inversión pública 1/	↓ -3.7	↑ 21.2	↓ -27.5	↑ 19.4	↑ 34.4	↓ -9.1

1/ En términos reales.

2/ En empresas de 10 a más trabajadores situadas en la ciudad de Piura.

3/ En términos nominales.



I. ACTIVIDAD PRODUCTIVA

1. Actividad primaria

1.1 Sector agropecuario

- En febrero, la actividad agropecuaria decreció en 26,3 por ciento, por la contracción de la producción agrícola destinada a la agroindustria y a la agroexportación (-52,3 por ciento). Fue determinante el descenso en la producción de mango (-56,4 por ciento) y, en menor medida, de maíz amarillo duro (-85,5 por ciento). En el caso de la fruta, cabe señalar que la campaña actual registró una mayor concentración de cosechas en los meses previos (particularmente, en diciembre de 2013 y enero de este año), de modo que en febrero quedó un remanente relativamente reducido. De otro lado, en lo relativo a los productos destinados al mercado interno, es destacable el comportamiento positivo del arroz (145,0 por ciento), explicable por una campaña chica más retrasada.

CUADRO N° 2
SECTOR AGROPECUARIO 1/
(Miles de toneladas)

Subsectores	Estructura Porcentual 2012 2/	Febrero				Enero - Febrero			
		2013	2014	Var.%	Contribución al crecimiento 3/	2013	2014	Var.%	Contribución al crecimiento 3/
AGRÍCOLA	82.7			-28.3	-22.5			-7.7	-6.8
Orientada al mercado externo y agroindustria 2/	32.7			-52.3	-33.7			-14.1	-8.7
Algodón	1.2	0	0	n.d.	0.0	0	0	n.d.	0.0
Café	0.8	0	0	n.d.	0.0	0	1	n.d.	0.0
Frijol Cauquí	2.6	207	16	-92.3	-0.3	1 156	36	-96.9	-0.6
Maíz Amarillo Duro	3.5	5 921	859	-85.5	-3.9	9 365	5 944	-36.5	-0.8
Mango	4.6	76 750	33 437	-56.4	-27.8	262 601	239 528	-8.8	-4.4
Plátano	8.0	24 573	20 397	-17.0	-1.7	49 284	41 034	-16.7	-1.0
Vid	7.7	0	0	n.d.	0.0	3 317	154	-95.4	-1.6
Palta	0.3	8	6	-25.0	0.0	94	130	38.3	0.0
Cacao	0.2	61	68	11.5	0.0	128	193	50.8	0.1
Páprika	1.7	0	0	n.d.	0.0	29	113	289.7	0.2
Piquillo	2.2	0	0	n.d.	0.0	1 045	95	-90.9	-0.7
Orientada al mercado interno 2/	50.0			74.3	11.2			7.0	1.9
Arroz	40.9	7 590	18 592	145.0	10.6	78 560	81 073	3.2	0.7
Arveja G/S	0.6	10	0	-100.0	0.0	81	25	-69.1	0.0
Camote	0.5	3 293	315	-90.4	-1.5	3 338	1 057	-68.3	-0.4
Cebolla	0.4	727	375	-48.4	-0.3	727	1 690	132.5	0.2
Frijol G/S	0.4	0	0	n.d.	0.0	0	0	n.d.	0.0
Limón	4.5	8 254	12 608	52.8	2.2	17 408	24 968	43.4	1.1
Maíz Amiláceo	1.2	0	0	n.d.	0.0	0	0	n.d.	0.0
Papa	0.7	1 900	2 282	20.1	0.2	3 644	4 585	25.8	0.1
Trigo	0.7	0	0	n.d.	0.0	54	4	-92.6	0.0
Yuca	0.2	467	218	-53.3	-0.1	1 133	372	-67.2	-0.1
PECUARIO	17.3			-18.3	-3.7			-19.4	-2.3
Carne de Ave 4/	6.7	1 937	1 977	2.1	0.2	3 937	3 900	-0.9	0.0
Huevo	1.2	537	229	-57.3	-1.1	1 029	438	-57.5	-0.6
Carne de vacuno 4/	3.3	611	499	-18.3	-0.6	1 134	929	-18.1	-0.3
Leche	3.2	3 798	2 934	-22.7	-0.8	7 225	5 483	-24.1	-0.5
Carne de Ovino 4/	0.5	148	91	-38.5	-0.2	284	176	-38.0	-0.1
Carne de Porcino 4/	1.7	446	229	-48.6	-0.9	991	553	-44.2	-0.5
Carne de Caprino 4/	0.5	175	105	-40.0	-0.3	342	190	-44.4	-0.2
SECTOR AGROPECUARIO	100.00			-26.3	-26.3			-9.2	-9.2

1/ Cifras preliminares

2/ A precios de 2007

3/ En puntos porcentuales

4/ Peso neto

Fuente: Ministerio de Agricultura y Riego

Elaboración: BCRP, Sucursal Piura. Departamento de Estudios Económicos



- En el primer bimestre, el sector agropecuario se contrajo en 9,2 puntos porcentuales, merced a la caída en la producción agrícola (-7,7 por ciento) y pecuaria (-19,4 por ciento). Incidió, en especial, la menor producción de mango, que aportó a dicha caída con 4,4 puntos porcentuales. En el caso de este producto, es pertinente señalar que, si bien tuvo una adecuada floración, en setiembre se registró una caída de frutos debido a factores climáticos adversos; además, influyó la restricción del recurso hídrico en la región y, especialmente en el valle de San Lorenzo, que concentra la mayor superficie regional de este frutal.
- En cuanto al avance de las siembras, correspondientes a la actual campaña agrícola (2013-2014), se han instalado un total de 65,5 mil hectáreas en el período agosto 2013 - febrero 2014, lo que implica 38,9 por ciento menos respecto de similar lapso de la campaña anterior. Esto se explica por la menor ejecución de la mayoría de cultivos transitorios y, en especial, de arroz (-55,6 por ciento). El factor determinante principal es el severo déficit hídrico reflejado en el hecho de que la represa de Poechos muestra una disminución del 46,7 por ciento en la disponibilidad de agua respecto de febrero del año anterior, en tanto que el reservorio de San Lorenzo registra una caída del 68,4 por ciento. Asimismo, en este contexto y dado que el algodón y el maíz amarillo duro son cultivos menos exigentes en agua, las siembras de ambos se han expandido en 229,4 y 4,9 por ciento, respectivamente, en el curso de la actual campaña. En cualquier caso, la expectativa es que en marzo se revierta, al menos parcialmente, este escenario de sequía.

**CUADRO N° 3
SUPERFICIE SEMBRADA
(Hectáreas)**

CULTIVO	Campaña Agrícola 2/		Variación	
	2012-2013	2013-2014	Absoluta	Porcentual
CULTIVOS TRANSITORIOS	106 515	64 392	-42 123	-39.5
Algodón	858	2 826	1 968	229.4
Arroz	49 843	22 127	-27 716	-55.6
Frijol Caupí	2 833	1 647	-1 186	-41.9
Frijol G/S	4 336	1 892	-2 444	-56.4
Maíz Amarillo Duro	11 381	11 934	553	4.9
Maíz Amiláceo	18 787	13 465	-5 322	-28.3
Papa	1 419	1 021	- 398	-28.0
Trigo	4 693	189	-4 504	-96.0
Yuca	1 030	744	- 286	-27.8
Otros	11 335	8 547	-2 788	-24.6
CULTIVOS PERMANENTES	787	1 148	361	45.9
Limón	21	16	- 5	-23.8
Mango	4	5	1	25.0
Plátano	66	352	286	433.3
Vid	696	775	79	11.4
Total	107 302	65 540	-41 762	-38.9

1/ Cifras preliminares

2/ De agosto a febrero.

FUENTE: MINAGRI

1.2 Sector pesca

- En febrero, la actividad pesquera se expandió en 17,4 por ciento respecto a similar mes del año pasado, básicamente por un mayor desembarque para congelado (18,2 por ciento) que contrarrestó la caída en la extracción para conservas (-51,8 por ciento). En la última semana del mes se registró un repunte en el desembarque de pota en Paita, lo cual se atribuye a condiciones marinas favorables. También hubo abundante calamar para abastecer procesos, pero se notó la ausencia de jurel y caballa. La flota extranjera atendió con atún a las plantas de conservas. Por otro lado, en Sechura, hubo muy poca concha de abanico, dado que la cosecha terminó oficialmente; sin embargo, en esta zona se levantó la veda de langostinos y hubo producción de pota, jurel y cachema.
- Durante el primer bimestre del año el crecimiento del sector fue de 14,4 por ciento, impulsado por la mayor producción destinada a los rubros de congelado (13,8 por ciento), enlatado (21,4 por ciento) y fresco (18,7 por ciento).
- Con relación a la temperatura superficial del mar (TSM), en Paita, medida por IMARPE, registró en febrero un valor promedio de 19,9°C, lo que implicó una anomalía negativa de 3,1 °C. Dicha temperatura fue favorable a la presencia de pota.

CUADRO N° 4
SECTOR PESCA 1/
(En toneladas)

DESTINO	FEBRERO			ENERO - FEBRERO		
	2013	2014	Var % 1/	2013	2014	Var % 1/
Consumo Humano Directo			17.4			14.8
Congelado	49 528	58 529	18.2	82 564	93 936	13.8
Enlatado	1 066	514	- 51.8	2 020	2 452	21.4
Fresco 2/	15 102	18 000	19.2	30 318	36 000	18.7
Curado2/	300	300	0.0	600	600	0.0
Consumo Industrial			n.d.			- 54.6
Harina	0	0	n.d.	5 169	2 345	- 54.6
TOTAL			17.4			14.4

1/ A precios de 2007. Cifras preliminares.

2/ Información estimada en base a la proporcionada por la Gerencia Regional de la Producción - Piura

Fuente: Ministerio de la Producción

Elaboración: BCRP Sucursal Piura. Departamento de Estudios Económicos

1.3 Sector hidrocarburos

- En febrero, la producción de hidrocarburos se contrajo en 1,3 por ciento respecto a análogo mes del año pasado. Esto obedeció a la caída en la extracción de petróleo (-1,6 por ciento) que no pudo ser compensada por la expansión en la producción de gas natural (8,1 por ciento). No obstante, en el primer bimestre, el sector creció en 1,1 por ciento debido al notable repunte en la extracción de gas natural (17,8 por ciento).

**CUADRO N° 5
PRODUCCIÓN DE HIDROCARBUROS**

	Febrero			Enero - Febrero		
	2013	2014	Var. %	2013	2014	Var. %
GAS NATURAL(miles de p3)	772 725	835 137	8.1	1 545 465	1 820 924	17.8
GMP	173 009	154 620	-10.6	361 171	350 246	-3.0
P. Monterrico	25 481	45 987	80.5	56 972	95 210	67.1
Sapet	88 655	71 843	-19.0	187 619	151 075	-19.5
Petrobras	199 325	224 977	12.9	405 681	452 837	11.6
Olympic	165 687	228 169	37.7	348 788	430 810	23.5
Savia	120 568	109 541	-9.1	185 234	340 747	84.0
PETROLEO CRUDO (barriles)	992 026	976 514	-1.6	2 085 403	2 100 415	0.7
Petrobras	378 330	293 739	-22.4	811 924	605 275	-25.5
P. Monterrico	16 054	14 158	-11.8	33 127	30 233	-8.7
Interoil	78 951	64 892	-17.8	164 383	140 921	-14.3
Unipetro	5 962	5 722	-4.0	12 447	11 932	-4.1
Sapet	98 920	101 369	2.5	203 265	211 660	4.1
Olympic	104 623	185 497	77.3	212 079	420 468	98.3
GMP	48 110	40 934	-14.9	95 966	90 502	-5.7
Savia (ex Petrotech)	261 076	270 203	3.5	552 212	589 424	6.7
TOTAL 1/			-1.3			1.1

1/ Variación porcentual en terminos reales a precios de 1994

FUENTE: PERUPETRO

ELABORACIÓN: BCRP Sucursal Piura. Departamento de Estudios Económicos

2. Otros indicadores sectoriales

2.2 Sector manufactura

- En febrero, la actividad industrial se expandió en 8,4 por ciento respecto de análogo mes del año anterior, merced al crecimiento de la manufactura primaria (21,5 por ciento) y no primaria (7,7 por ciento).
- El comportamiento positivo mensual del procesamiento primario de recursos radicó en el incremento de la producción de derivados pesqueros (8,0 por ciento) y oleína, que registró producción frente a un nivel nulo en febrero de 2013. El factor subyacente fue la mayor disponibilidad de materia prima.
- De otro lado, la expansión de la manufactura no primaria se sustentó, básicamente, en la mayor producción de arroz pilado (15,4 por ciento) y cáscara deshidratada de limón (64,5 por ciento).

**CUADRO N° 6
SECTOR MANUFACTURA 1/**

(Variación % real respecto a similar periodo del año anterior)

Ramas de actividad	Estructura porcentual 2012 2/	Febrero		Enero - Febrero	
		Var. %	Contribución 3/	Var. %	Contribución 3/
MANUFACTURA PRIMARIA	94.9	21.5	7.3	10.5	2.6
Productos pesqueros	52.5	8.0	5.0	-1.1	-0.7
Derivados de petróleo	40.6	-5.0	-1.5	2.4	0.8
Oleína	1.8	n.d.	3.8	168.7	2.5
MANUFACTURA NO PRIMARIA	5.1	7.7	1.1	5.7	1.0
Arroz pilado	1.4	15.4	0.7	5.2	0.2
Jugos de fruta	0.1	100.0	0.0	320.4	0.0
Harina de trigo	1.7	-2.6	0.0	11.0	0.2
Hilados de algodón	1.7	-2.5	0.0	-1.9	0.0
Aceite esencial de limón	0.0	-33.3	0.0	58.3	0.0
Cáscara deshidratada de limón	0.2	64.5	0.5	67.8	0.5
SECTOR MANUFACTURA	100.0	8.4	8.4	3.6	3.6

1/ Cifras preliminares.

2/ A precios de 1994.

3/ En puntos porcentuales.

Fuente: Empresas Industriales, PRODUCE y PETROPERÚ



GRÁFICO N° 1
CRECIMIENTO DE LA MANUFACTURA NO PRIMARIA
(Variación % real respecto a similar mes del año anterior)

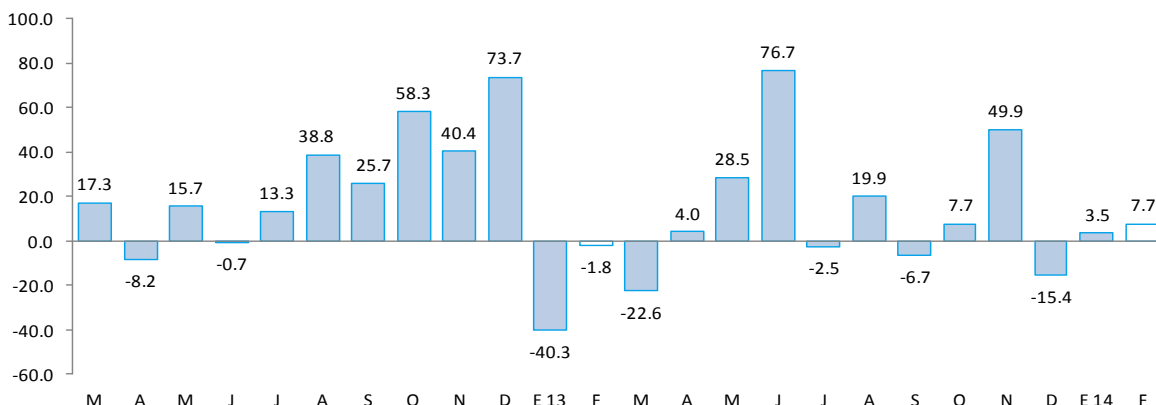

Fuente: BCRP, Sucursal Piura en base a información de MINAGRI, PRODUCE y empresas.

- En el primer bimestre, el sector manufacturero creció 3,6 por ciento en relación con análogo período del año previo, merced principalmente a la expansión en la producción de oleína (168,7 por ciento), derivados de petróleo (2,4 por ciento) y cáscara deshidratada de limón (67,8 por ciento).

2.2 Sector construcción

- En el mes bajo análisis, los despachos de cemento crecieron 19,3 por ciento en relación con análogo período del año previo. Influyó en este resultado la ejecución de proyectos inmobiliarios privados, en un contexto en el cual el saldo de créditos hipotecarios se incrementó en 17,5 por ciento interanual. Durante el primer bimestre, la expansión sectorial fue de 20,5 por ciento.

GRÁFICO N° 2
CRECIMIENTO DE LOS DESPACHOS DE CEMENTO
(Variación % real respecto a similar mes del año anterior)

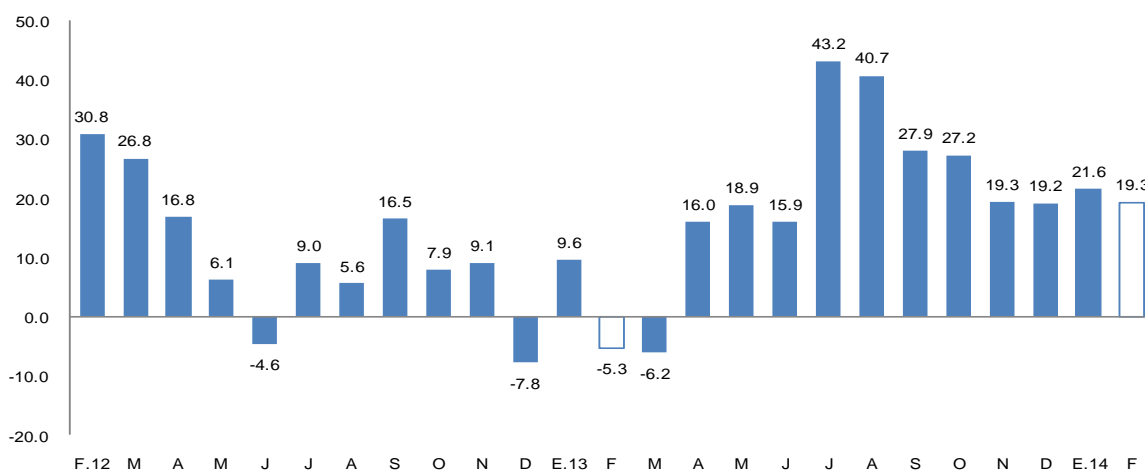

2.3 Arribos a los establecimientos de hospedaje

- En febrero, el número de arribos a establecimientos de hospedaje se expandió en 1,6 por ciento respecto de similar mes del año anterior. Este resultado obedeció al aumento en el número de visitantes extranjeros (48,3 por ciento), ya que el de visitantes nacionales se contrajo en 1,3 por ciento. En el primer bimestre, el número de arribos retrocedió levemente en 0,8 por ciento.

GRÁFICO N° 3
CRECIMIENTO DE ARRIBOS A ESTABLECIMIENTOS DE HOSPEDAJE
(Variación %)

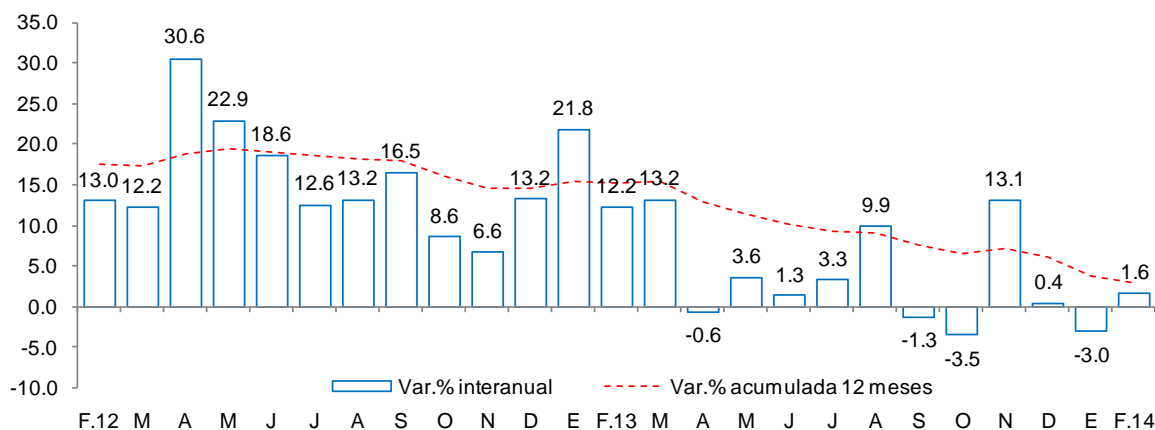

Fuente: Encuesta Mensual a Establecimientos de Hospedaje Temporal MINCETUR

II. ASPECTOS LABORALES

1. Empleo

- En febrero, el empleo en la ciudad de Piura, en empresas privadas formales de 10 a más trabajadores, se contrajo en 1,0 por ciento respecto de análogo mes del año previo. Este comportamiento obedeció a la caída en la demanda laboral de la actividad extractiva (-24,4 por ciento), industria manufacturera (-21,4 por ciento), comercio (-0,9 por ciento) y transporte, almacenes y comunicaciones (-6,8 por ciento).

CUADRO N° 7
CIUDAD DE PIURA: ÍNDICE MENSUAL DE EMPLEO EN EMPRESAS PRIVADAS FORMALES DE 10 Y MÁS TRABAJADORES POR RAMA DE ACTIVIDAD ECONÓMICA 1/
(Octubre 2010=100)

Sectores	Febrero			Enero - Febrero		
	2013	2014	Var.%	2013	2014	Var.%
Extractiva 2/	83.0	62.8	-24.4	73.2	79.0	7.8
Industria manufacturera	75.6	59.4	-21.4	74.5	65.9	-11.6
Comercio	134.7	133.4	-0.9	134.8	135.1	0.2
Transporte, almacenes y comunicaciones	125.8	117.3	-6.8	126.5	116.4	-7.9
Servicios 3/	96.6	115.6	19.6	98.0	113.4	15.7
Total	97.0	96.0	-1.0	96.7	98.7	2.1

Nota: La información corresponde al primer día de cada mes.

1/ Cifras preliminares.

2/ Conformada por las subramas agricultura, pesca y minería.

3/ Conformada por las subramas servicios prestados a empresas, restaurantes y hoteles, establecimientos financieros, enseñanza, servicios sociales y comunales; y electricidad, gas y agua.

Fuente: MTPE - Encuesta Nacional de Variación del Empleo (ENVME)

Elaboración: BCRP, Sucursal Piura. Departamento de Estudios Económicos.

GRÁFICO N° 4
CIUDAD DE PIURA: EMPLEO FORMAL URBANO EN EMPRESAS DE 10 A MÁS TRABAJADORES
 (Variación % respecto a similar mes del año anterior)

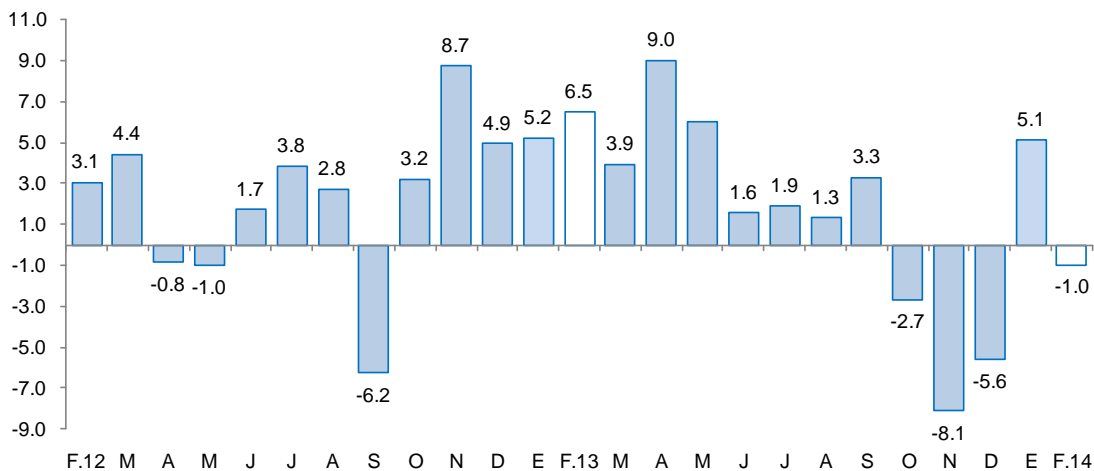

Fuente: Ministerio de Trabajo y Promoción del Empleo

III. SECTOR EXTERNO

1. Exportaciones

- En febrero, las exportaciones de Piura totalizaron US\$ 276,6 millones; es decir, 12,1 por ciento más respecto a igual mes del año pasado. Las exportaciones tradicionales aumentaron 42,0 por ciento y las no tradicionales disminuyeron 6,7 por ciento.
- En el caso de los productos tradicionales (US\$ 135,3 millones), el incremento se debió a los mayores envíos de petróleo y derivados (46,7 por ciento interanual), así como de productos pesqueros (77,3 por ciento) y agropecuarios (22,4 por ciento). Entre estos destacaron el aceite refinado de pescado (195,7 por ciento), azúcar (56,8 por ciento) y café (16,1 por ciento).
- En relación con los productos no tradicionales (US\$ 141,3 millones), la caída interanual se explica básicamente por los menores embarques de productos agropecuarios (-7,7 por ciento), químicos (-58,2 por ciento) y minerales no metálicos (-25,9 por ciento). De otro lado, destacaron las mayores ventas de bananas (13,7 por ciento), cortezas de limón (92,3 por ciento), jugo de maracuyá (183,3 por ciento), mangos (32,7 por ciento), conchas de abanico (31 por ciento), pescado congelado (45,0 por ciento) e hilados (57 por ciento).
- Durante el primer bimestre, las exportaciones de Piura crecieron 10,4 por ciento. Los principales países de destino fueron Estados Unidos (43,2 por ciento), Países Bajos (7,8 por ciento), China (4,5 por ciento), Costa Rica (4,3 por ciento) y el Salvador (4,2 por ciento).

CUADRO N° 8
EXPORTACIONES POR GRUPO DE PRODUCTOS 1/
 (Valor FOB en miles de US\$)

	Estructura %	FEBRERO				ENERO-FEBRERO			
		2013	2013	2014	Var %	Contribuc. 3/	2013	2014	Var %
PRODUCTOS TRADICIONALES	44.6%	95 323	135 315	42.0	16.2	196 486	221 565	12.8	5.3
Pesquero	3.9%	5 018	8 897	77.3	1.6	17 364	17 807	2.5	0.1
Agropecuario	0.5%	725	888	22.4	0.1	1 175	1 847	57.2	0.1
Minería	1.2%	4 014	0	-100.0	-1.6	8 210	324	-96.1	-1.7
Petróleo y derivados	39.0%	85 567	125 531	46.7	16.2	169 736	201 588	18.8	6.7
PRODUCTOS NO TRADICIONALES	55.4%	151 476	141 327	-6.7	-4.1	276 549	300 564	8.7	5.1
Agropecuario	17.1%	53 812	49 648	-7.7	-1.7	111 105	131 936	18.7	4.4
Pesquero	19.4%	53 360	58 376	9.4	2.0	85 052	105 360	23.9	4.3
Textil	0.7%	1 037	1 670	61.0	0.3	2 392	2 664	11.4	0.1
Maderas y Papeles	0.0%	13	0	-99.5	0.0	15	11	-27.1	0.0
Químico	2.9%	5 758	2 405	-58.2	-1.4	10 630	6 164	-42.0	-0.9
Minería No Metálica	14.8%	37 105	27 484	-25.9	-3.9	65 251	51 585	-20.9	-2.9
Sidero-Metalúrgico	0.0%	43	38	-10.3	0.0	52	51	-1.8	0.0
Metal-Mecánico	0.4%	304	1 432	371.3	0.5	1 955	2 486	27.2	0.1
Resto de No Tradicionales	0.0%	44	273	520.9	0.1	97	307	217.3	0.0
TOTAL EXPORTACIONES	100.0%	246 799	276 642	12.1	12.1	473 035	522 130	10.4	10.4

1/ Cifras preliminares

3/ En base a la estructura de similar período de 2013

Fuente: SUNAT

Elaboración: BCRP Sucursal Piura. Departamento de Estudios Económicos

IV. CRÉDITO Y DEPÓSITOS

1. Crédito del sistema financiero

- En febrero, el crédito del sistema financiero al sector privado aumentó 7,0 por ciento respecto a similar mes del año previo mostrando una desaceleración respecto de los meses anteriores. En el caso de la banca múltiple, que canaliza el 63,9 por ciento del crédito total, las colocaciones se expandieron en 6,7 por ciento en términos interanuales, mientras que el crecimiento de las instituciones no bancarias fue de 4,2 por ciento. El 80,9 por ciento del crédito se encuentra colocado en moneda nacional.
- Según tipo de crédito, destaca el crecimiento interanual orientado al segmento hipotecario (17,5 por ciento) y el corporativo, gran y mediana empresa (11,3 por ciento).

CUADRO N° 9
CRÉDITO DIRECTO DEL SISTEMA FINANCIERO
 (Saldos en miles de nuevos soles)

	Estructura %	Febrero		Var. %	Contribución 3/
		Febrero 2014	2013		
Banco de la Nación 1/	3.8	154 682	203 628	31.6	1.0
Agrobanco 2/	0.7	16 328	35 349	116.5	0.4
Banca Múltiple	63.9	3 167 550	3 379 858	6.7	4.3
Instituciones no bancarias	31.6	1 604 873	1 672 237	4.2	1.4
Cajas municipales	19.7	1 038 996	1 041 517	0.2	0.1
Cajas rurales	0.0	54 825	0	-100.0	-1.1
Edpymes	2.2	104 436	113 845	9.0	0.2
Financieras	9.8	406 616	516 875	27.1	2.2
TOTAL	100.0	4 943 432	5 291 072	7.0	7.0
Corporativo, gran y mediana	26.9	1 280 869	1 425 797	11.3	2.9
Pequeña empresa	15.6	852 072	823 073	-3.4	-0.6
Microempresa	10.8	583 528	569 114	-2.5	-0.3
Consumo	34.2	1 660 538	1 807 380	8.8	3.0
Hipotecario	12.6	566 426	665 708	17.5	2.0
En moneda nacional	80.9	3 923 635	4 279 519	9.1	7.2
En moneda extranjera	19.1	1 019 798	1 011 553	-0.8	-0.2

1/ No considera los créditos a las demás empresas del sistema financiero.

2/ Sólo considera los créditos de consumo e hipotecario.

3/ En base a la estructura porcentual de similar mes de 2013.

Fuente: Superintendencia de Banca, Seguros y AFP.



GRÁFICO Nº 5
CRECIMIENTO DEL CREDITO DIRECTO DEL SISTEMA FINANCIERO 1/
 (Variación % respecto a similar mes del año anterior)

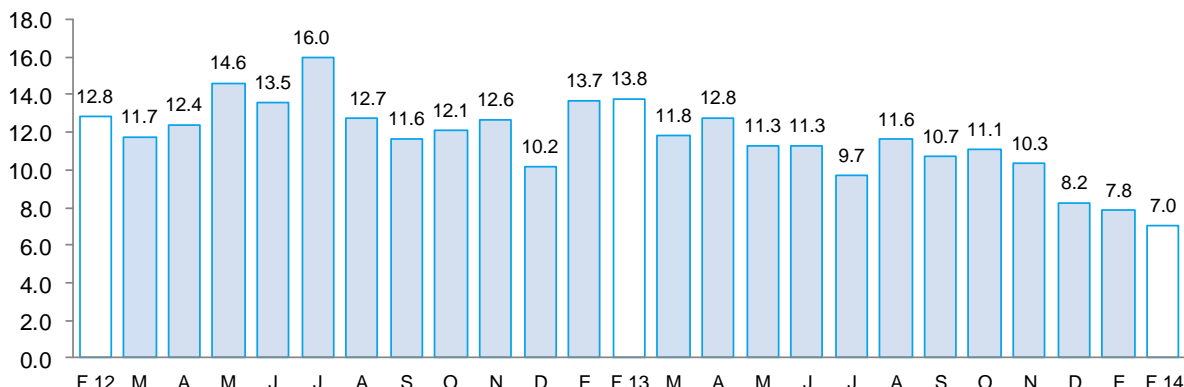

Fuente: Superintendencia de Banca, Seguros y AFP.

- Por su parte, la morosidad en febrero fue de 5,2 por ciento, 0,6 puntos porcentuales más respecto al mismo mes de 2013. La morosidad en las instituciones no bancarias (6,0 por ciento), aumentó en 0,3 puntos porcentuales respecto a febrero de 2013, mientras que en la banca múltiple (4,7 por ciento) aumentó en 0,8 puntos porcentuales.

GRÁFICO Nº 6
TASA DE MOROSIDAD DEL SISTEMA FINANCIERO
 (en porcentaje)

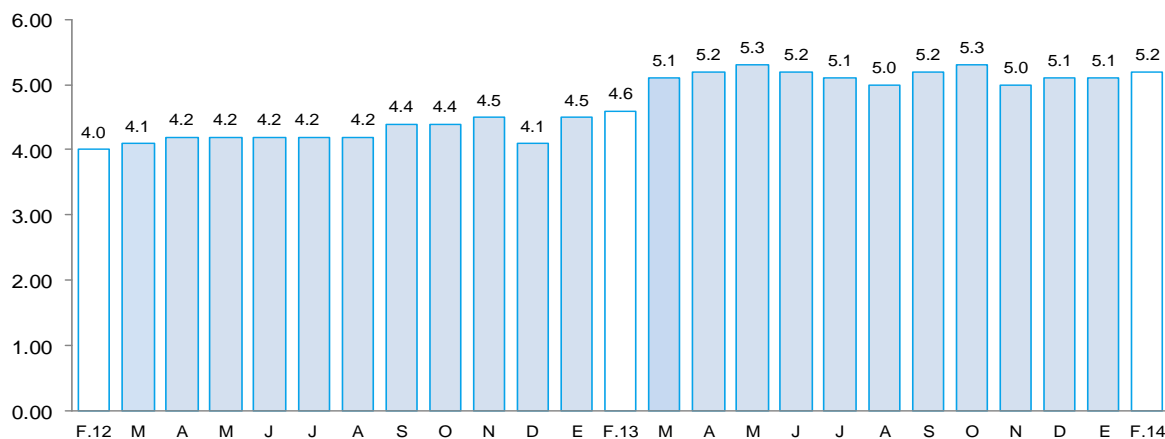

Fuente: Superintendencia de Banca y Seguros-SBS

Elaboración: BCRP, Sucursal Piura – Departamento de Estudios Económicos

2. Depósitos en el sistema financiero

- En febrero, los depósitos en el sistema financiero aumentaron en 21,1 por ciento respecto a análogo mes del año pasado, debido a la mayor captación de depósitos a la vista (41,6 por ciento de aumento interanual) y de ahorros corrientes (19,2 por ciento). La expansión se registró tanto en las captaciones en moneda nacional (16,2 por ciento) cuanto en moneda extranjera (35,1 por ciento).
- Por tipo de instituciones, aumentaron los depósitos en la banca múltiple (29,6 por ciento interanual), instituciones no bancarias (7,6 por ciento) y Banco de la Nación (32,7 por ciento).



CUADRO Nº 10
DEPÓSITOS DEL SISTEMA FINANCIERO
(Saldos en miles de nuevos soles)

	Estructura % Febrero 2014	Febrero		Var. %	Contribución 1/
		2013	2014		
Banco de la Nación	12.0	312 885	415 080	32.7	3.6
Banca Múltiple	52.4	1 395 785	1 808 961	29.6	14.5
Instituciones no bancarias	35.6	1 141 676	1 228 103	7.6	3.0
Cajas municipales	35.3	1 131 621	1 218 295	7.7	3.0
Cajas rurales	0.0	4 223	0	-100.0	-0.1
Financieras	0.3	5 832	9 807	68.2	0.1
TOTAL	100.0	2 850 345	3 452 145	21.1	21.1
Vista	29.9	728 513	1 031 218	41.6	10.6
Ahorro	30.0	868 245	1 034 881	19.2	5.8
A plazos	40.2	1 253 587	1 386 045	10.6	4.6
En moneda nacional	71.1	2 111 430	2 453 788	16.2	12.0
En moneda extranjera	28.9	738 915	998 357	35.1	9.1

1/ En base a la estructura porcentual de similar mes de 2013.

Fuente: Superintendencia de Banca, Seguros y AFP.

GRÁFICO Nº 7
CRECIMIENTO DE LOS DEPÓSITOS DEL SISTEMA FINANCIERO 1/
(Variación % respecto a similar mes del año anterior)

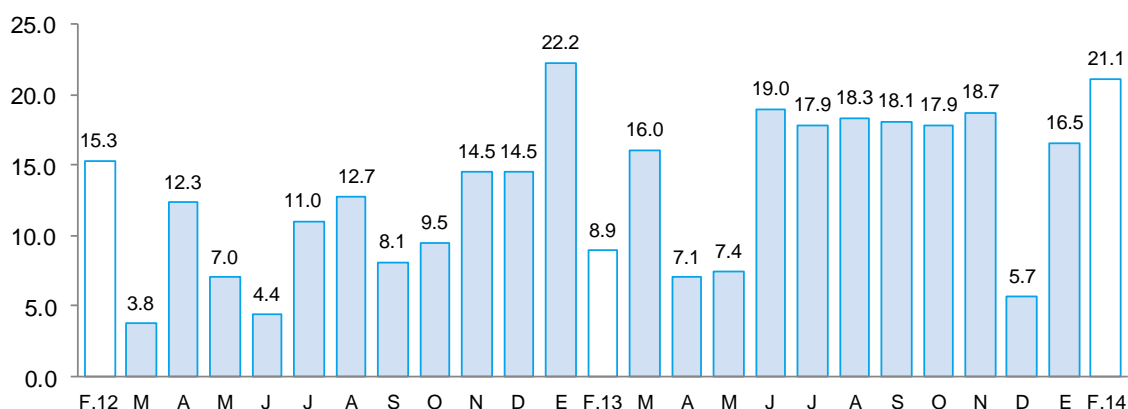

1/ Comprende banca múltiple, cajas municipales, cajas rurales y financieras. Por falta de disponibilidad de series de depósitos del Banco de la Nación no se considera en el presente gráfico.

Fuente: Superintendencia de Banca, Seguros y AFP.

V. FINANZAS PÚBLICAS

1. Consumo público

- El consumo público creció 5,3 por ciento interanual, en términos reales, debido al incremento del gasto de los gobiernos locales (11,3 por ciento). El resultado de este nivel de gobierno se explica por el aumento del gasto en remuneraciones (2,2 por ciento) y en bienes y servicios (16,0 por ciento).
- En el primer bimestre, el consumo público se expandió en 5,8 por ciento debido al aumento en el gasto del Gobierno Regional (6,1 por ciento) y de los gobiernos locales (5,3 por ciento).

CUADRO N° 11
CONSUMO PÚBLICO 1/2
(Miles de nuevos soles)

	FEBRERO			ENERO - FEBRERO		
	2013	2014	Var.% real	2013	2014	Var.% real
Gobierno Regional	59 869	63 141	1,6	119 210	130 815	6,1
Gobiernos locales	36 091	41 697	11,3	65 166	70 982	5,3
TOTAL	95 960	104 838	5,3	184 376	201 797	5,8

1/ Comprende el gasto en remuneraciones y en bienes y servicios.

2/ Información actualizada al 31 de marzo de 2014.

Fuente: Ministerio de Economía y Finanzas.

Elaboración: BCRP, Sucursal Piura. Departamento de Estudios Económicos.

2. Inversión pública

- En febrero, la inversión pública en Piura, correspondiente a los tres niveles de gobierno, totalizó S/.80,6 millones, siendo menor en 9,1 por ciento a la de similar mes del año pasado. La inversión disminuyó en el caso del Gobierno Regional (-61,9 por ciento) y de los gobiernos locales (-24,4 por ciento), pero aumentó en el Gobierno Nacional (497,1 por ciento).
- En lo que va del año, la inversión pública se expandió en 4,2 por ciento, merced al incremento en el gasto de capital del Gobierno Nacional (260,6 por ciento), que compensó con creces la caída en el gasto del Gobierno Regional (-29,7 por ciento) y de los gobiernos locales (-28,6 por ciento).
- En cuanto al avance de la inversión pública, lo ejecutado a febrero del presente año representa el 9,7 por ciento del Presupuesto Institucional Modificado (PIM). El Gobierno Nacional registra un avance de 14,8 por ciento, seguido del Gobierno Regional (11,2 por ciento) y de los Gobiernos Locales (6,9 por ciento).

CUADRO N° 12
INVERSIÓN PÚBLICA 1/ 2/
(Miles de nuevos soles)

	FEBRERO			ENERO - FEBRERO		
	2013	2014	Var.% real	2013	2014	Var.% real
Gobierno Nacional	4 551	28 200	497,1	14 221	53 211	260,6
Gobierno Regional	28 383	11 214	-61,9	38 900	28 393	-29,7
Gobiernos locales	52 511	41 173	-24,4	71 047	52 612	-28,6
Inversión Pública	85 445	80 587	-9,1	124 168	134 216	4,2

1/ Comprende la adquisición de activos no financieros.

2/ Información actualizada al 31 de marzo de 2014.

Fuente: Ministerio de Economía y Finanzas.

Elaboración: BCRP, Sucursal Piura. Departamento de Estudios Económicos.



GRÁFICO Nº 8
CRECIMIENTO DE LA INVERSIÓN PÚBLICA 1/
 (Variación % real)

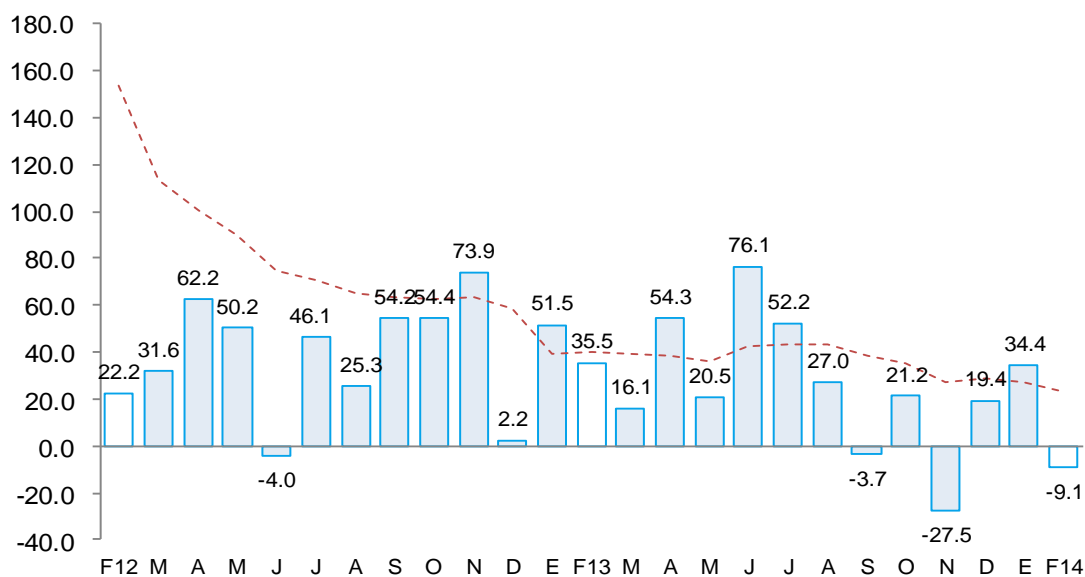

Fuente: Ministerio de Economía y Finanzas (MEF)

- Entre los principales proyectos que ejecutó en el mes el Gobierno Nacional, destacaron los siguientes: “Rehabilitación de la carretera Panamericana Norte (S/.11,6 millones)” y “Mejoramiento del servicio de investigación y control de insumos de la Policía Nacional del Perú, ruta Paita – Yurimaguas” (S/. 3,4 millones).
- El Gobierno Regional registró avances en los siguientes proyectos: “Construcción del Puente San Miguel de Piura” (S/.3,7 millones); “Ampliación de las defensas ribereñas en Huancabamba” (S/.3,4 millones) y “Construcción de la carretera Km.21 Piura – Chulucanas (S/.1,7 millones)”.
- Por su parte, los Gobiernos Locales ejecutaron obras de infraestructura vial (S/. 9,1 millones), agua y saneamiento (S/.8,5 millones), en instituciones educativas (S/.4,9 millones), infraestructura de salud (S/.2,3 millones) e infraestructura de riego (S/.1,5 millones).

VI. ANEXOS

ANEXO 1

**PIURA: PRODUCCIÓN AGROPECUARIA 1/
(TM)**

PRODUCTOS	2013											2014		PRODUCTOS
	FEB	MAR	ABR	MAY	JUN	JUL	AGO	SET	OCT	NOV	DIC	ENE	FEB	
AGRÍCOLA														AGRÍCOLA
Algodón	0	655	0	0	0	1 774	2 958	315	84	12	0	0	0	Algodón
Arroz	7 590	0	910	36 753	258 933	77 651	3 314	0	0	8 458	82 180	62 481	18 592	Arroz
Arveja G/S	10	0	0	0	153	267	2 019	1 975	256	44	51	25	0	Arveja G/S
Café	0	0	47	561	423	548	556	168	0	9	1	1	0	Café
Camote	3 293	2 389	445	336	2 598	1 656	1 691	50	210	87	3 406	742	315	Camote
Caña de azúcar	199	0	0	7 187	0	0	0	0	346	0	0	5 063	0	Caña de azúcar
Cebada grano	0	0	0	0	7	133	128	29	0	0	0	0	0	Cebada grano
Frijol Castilla	207	22	13	1 284	522	454	209	6	97	1 414	854	20	16	Frijol Castilla
Frijo de Palo	0	0	0	0	0	0	0	0	0	0	2	0	0	Frijo de Palo
Frijol G/S	0	0	38	340	527	794	748	711	259	17	0	0	0	Frijol G/S
Limón	8 254	13 666	16 085	12 730	10 429	9 867	6 456	6 237	5 693	6 910	10 511	12 360	12 608	Limón
Maíz Amarillo	5 921	397	401	1 674	5 067	12 469	5 966	2 033	3 150	1 330	27 978	5 085	859	Maíz Amarillo
Maíz Amiláceo	0	0	71	654	1 889	3 618	7 193	2 545	294	0	0	0	0	Maíz Amiláceo
Mango	76 750	27 057	48	0	0	0	0	0	5 714	18 540	40 539	206 091	33 437	Mango
Papa	1 900	1 890	2 143	1 832	1 720	2 041	2 322	1 131	1 781	2 171	2 050	2 303	2 282	Papa
Papaya	87	92	125	136	159	131	145	157	138	94	134	129	99	Papaya
Páprika	0	48	12	0	8	0	137	1 714	0	0	247	113	0	Páprika
Piquillo	0	0	0	0	0	0	6 783	3 570	475	0	0	95	0	Piquillo
Plátano	24 573	24 846	24 759	23 220	22 974	22 897	22 490	16 291	17 755	18 535	16 694	20 637	20 397	Plátano
Trigo	0	0	0	0	129	2 592	3 786	3 043	49	0	4	4	0	Trigo
Vid	0	2 520	1 280	0	0	0	0	900	30 609	43 882	43 260	154	0	Vid
Yuca	467	251	319	248	827	1 740	1 014	651	1 556	1 523	2 697	154	218	Yuca
PECUARIO														PECUARIO
Carne de ave ^{2/}	1 937	1 930	2 062	2 141	2 158	2 257	2 238	2 701	2 650	2 529	1 780	1 924	1 977	Carne de ave ^{2/}
Carne de caprino ^{2/}	175	182	189	196	217	210	203	182	133	119	127	85	105	Carne de caprino ^{2/}
Carne de ovino ^{2/}	148	154	160	166	183	177	171	130	126	112	94	85	91	Carne de ovino ^{2/}
Carne de porcino ^{2/}	446	495	545	594	644	654	555	456	377	406	441	324	229	Carne de porcino ^{2/}
Carne de vacuno ^{2/}	611	646	589	611	632	602	576	558	631	663	704	430	499	Carne de vacuno ^{2/}
Huevos	537	564	635	627	684	711	757	717	685	256	237	208	229	Huevos
Leche	3 798	4 273	5 460	5 935	5 222	4 748	3 798	2 849	2 611	2 374	3 086	2 549	2 934	Leche

1/ Cifras preliminares

2/ Peso neto

FUENTE: MINAGRI

ELABORACIÓN: BCRP SUCURSAL PIURA. Departamento de Estudios Económicos



ANEXO 2

**PIURA: PRODUCCIÓN PESQUERA 1/
(T.M.B)**

	2 013											2 014		
	FEB	MAR	ABR	MAY	JUN	JUL	AGO	SET	OCT	NOV	DIC	ENE	FEB	
CHD 2/	65 996	42 011	50 920	69 464	69 328	67 232	49 404	56 879	54 876	52 308	52 571	55 645	77 343	CHD 2/
1. Fresco	15 102	9 809	10 194	10 222	11 298	12 785	17 497	21 110	18 000	18 000	18 000	18 000	18 000	1. Fresco
2. Congelado	49 528	30 665	39 410	57 841	57 269	52 950	30 663	34 193	34 759	31 419	32 962	35 407	58 529	2. Congelado
3. Enlatado	1 066	1 237	1 016	1 101	461	1 197	944	1 276	1 817	2 589	1 309	1 938	514	3. Enlatado
4. Curado	300	300	300	300	300	300	300	300	300	300	300	300	300	4. Curado
CHI 3/	0	0	0	0	2 976	0	93	0	0	10 990	5 878	2 345	2 345	CHI 3/
Harina	0	0	0	0	2 976	0	93	0	0	10 990	5 878	2 345	0	Harina
Otras especies	0	0	0	0	0	0	0	0	0	0	0	0	0	Otras especies

1/ Cifras preliminares

2/ Consumo Humano Directo

3/ Consumo Humano Indirecto

FUENTE: Ministerio de la Producción

ELABORACIÓN: BCRP, Sucursal Piura. Departamento de Estudios Económicos

ANEXO 3

PIURA: PRODUCCIÓN HIDROCARBUROS 1/
(Barriles)

PRODUCTOS	2 013											2 014		PRODUCTOS
	FEB	MAR	ABR	MAY	JUN	JUL	AGO	SET	OCT	NOV	DIC	ENE	FEB	
PETRÓLEO														PETRÓLEO
Costa	730 950	770 892	747 700	770 133	751 819	763 337	725 028	725 589	709 590	755 633	814 556	804 680	706 311	Costa
Petrobras X	378 330	398 341	382 649	388 957	365 329	345 220	316 930	289 230	293 198	312 827	316 355	311 536	293 739	Petrobras
P. Monterrico (Ex -Vegsa) II	16 054	16 885	15 804	16 709	15 175	15 992	17 132	16 564	16 771	16 280	17 081	16 075	14 158	P. Monterrico (Ex -Vegsa)
Interoil III y IV	78 951	85 152	79 839	77 469	74 188	82 575	89 227	75 049	73 966	80 628	86 149	76 029	64 892	Interoil
Unipetro IX	5 962	6 524	6 192	6 355	5 949	6 095	6 342	6 186	6 324	6 067	6 200	6 210	5 722	Unipetro
Sapet VI VII	98 920	93 904	95 861	109 895	92 416	112 945	115 529	111 777	110 422	105 792	110 546	110 291	101 369	Sapet
Olympic XIII	104 623	119 399	121 147	124 062	156 046	156 385	175 780	181 478	158 441	180 186	220 069	234 971	185 497	Olympic
GMP I Y V	48 110	50 687	46 208	46 686	42 716	44 125	4 088	45 305	50 468	53 853	58 156	49 568	40 934	GMP
Zócalo	261 076	297 030	295 455	325 283	315 619	314 332	314 803	322 853	328 011	320 575	343 294	319 221	270 203	Zócalo
Savia Z-2B	261 076	297 030	295 455	325 283	315 619	314 332	314 803	322 853	328 011	320 575	343 294	319 221	270 203	Savia
TOTAL PETRÓLEO	992 026	1 067 922	1 043 155	1 095 416	1 067 438	1 077 669	1 039 831	1 048 442	1 037 601	1 076 208	1 157 850	1 123 901		TOTAL PETRÓLEO
GAS														GAS
Costa	652 157	403 679	616 874	735 790	644 072	777 699	753 829	652 247	716 763	685 355	740 919	754 582	725 596	Costa
GMP I	173 009	61 331	167 384	205 820	145 646	167 839	165 938	156 982	186 615	202 517	207 969	195 626	154 620	GMP
P. Monterrico	25 481	28 336	8 926	23 668	26 308	31 896	40 970	42 253	47 246	48 502	38 817	49 223	45 987	P. Monterrico
Sapet VI Y VII	88 655	35 441	88 861	100 835	91 635	103 538	102 516	88 713	83 463	47 484	99 276	79 232	71 843	Sapet
Petrobras X	199 325	188 330	182 539	191 886	181 503	262 899	240 023	188 808	188 163	191 452	190 557	227 860	224 977	Petrobras
Olympic XIII	165 687	90 241	169 164	213 581	198 980	211 527	204 382	175 491	211 276	195 400	204 300	202 641	228 169	Olympic
Zócalo	120 568	38 852	19 164	25 801	81 590	188 685	186 923	129 808	113 407	193 699	141 942	231 206	109 541	Zócalo
Savia (Petrotech) Z-2B	120 568	38 852	19 164	25 801	81 590	188 685	186 923	129 808	113 407	193 699	141 942	231 206	109 541	Savia (Petrotech)
TOTAL GAS	772 725	442 531	636 038	761 591	725 662	966 384	940 752	782 055	830 170	879 054	882 861	985 787	835 137	TOTAL GAS

1/Cifras Preliminares

FUENTE : PERÚPETRO

ELABORACIÓN: BCRP Sucursal Piura. Departamento de Estudios Económicos



ANEXO 4

PIURA: PRODUCCIÓN MANUFACTURERA 1/
(Índice de volumen físico : 1998 = 100)

DESCRIPCIÓN	2013											2014		DESCRIPCIÓN
	FEB	MAR	ABR	MAY	JUN	JUL	AGO	SET	OCT	NOV	DIC	ENE	FEB	
Manufactura Primaria	232.1	203.4	238.2	299.5	329.0	272.4	204.8	202.6	217.2	172.8	206.5	245.1	282.1	Manufactura Primaria
Harina de pescado	0.0	0.0	0.0	0.0	3.4	0.0	0.1	0.0	0.0	12.1	6.8	2.9	0.0	Harina de pescado
Conserva de pescado	95.5	74.0	115.6	28.9	30.3	68.9	44.9	86.4	88.2	134.3	88.3	145.9	36.7	Conserva de pescado
Aceite de pescado	0.0	0.0	0.0	0.0	5.4	0.0	0.1	0.0	0.0	12.6	6.9	4.2	0.0	Aceite de pescado
Pescado congelado	776.1	622.6	787.7	1 048.4	1 170.0	923.6	634.6	612.0	596.8	498.0	558.3	625.8	1 050.1	Pescado congelado
Oleína	0.0	40.0	242.9	89.1	120.6	245.3	204.2	133.7	223.0	230.4	280.8	224.1	223.8	Oleína
GLP	130.7	170.4	138.6	172.7	155.5	162.6	110.1	149.5	0.0	22.0	170.4	180.8	139.2	GLP
Gasolinas	117.6	131.0	107.4	119.6	125.7	99.5	127.2	144.1	113.4	94.7	178.7	131.6	119.8	Gasolinas
Kerosene y Turbo	44.5	75.3	49.7	46.2	74.2	44.7	46.2	28.7	255.6	63.6	42.4	40.7	28.1	Kerosene y Turbo
Diesel y Fuel Oil	135.4	140.5	122.5	158.1	131.1	160.9	164.4	166.4	176.0	147.6	168.5	164.6	127.8	Diesel y Fuel Oil
Manufactura No Primaria	176.7	151.6	149.8	228.5	493.0	675.7	229.4	218.4	164.9	122.2	188.8	169.5	190.4	Manufactura No Primaria
Aceites comestibles	0.0	0.0	0.0	0.0	0.0	0.0	0.0	0.0	0.0	0.0	0.0	0.0	0.0	Aceites comestibles
Arroz pilado	312.2	168.3	191.5	473.7	1 428.0	2 093.8	476.0	476.0	276.2	192.0	236.5	270.2	360.2	Arroz pilado
Jugos de fruta	17.8	19.3	35.5	37.7	90.9	104.5	87.4	35.5	17.8	0.0	35.6	39.2	35.5	Jugos de fruta
Harina de trigo	105.5	108.6	116.3	122.7	122.7	117.1	153.0	130.9	138.7	84.9	125.3	111.1	102.8	Harina de trigo
Hilados de algodón	113.5	125.1	94.1	107.7	104.9	115.0	127.1	115.8	125.8	118.3	115.7	119.7	110.6	Hilados de algodón
Aceite esencial de limón	352.8	587.9	676.1	1 346.3	852.5	529.1	470.3	440.9	35.3	0.0	117.6	323.3	235.1	Aceite esencial de limón
Cáscara Desh. de limón	476.8	777.4	752.0	545.3	435.3	258.2	41.5	81.5	0.0	36.8	721.7	721.6	784.3	Cáscara Desh. de limón
TOTAL	229.3	200.7	233.6	295.9	337.4	293.1	206.0	203.4	214.5	170.2	206.3	196.3	276.5	TOTAL

1/ Cifras preñiminales

FUENTE: ENCUESTA A EMPRESAS INDUSTRIALES

ELABORACIÓN: BCRP Sucursal Piura. Departamento de Estudios Económicos

ANEXO 5

PIURA: PRODUCCIÓN MANUFACTURERA 1/
(Variación Porcentual)

DESCRIPCIÓN	2013											2014		DESCRIPCIÓN
	FEB	MAR	ABR	MAY	JUN	JUL	AGO	SET	OCT	NOV	DIC	ENE	FEB	
Manufactura Primaria	0.9	- 2.1	- 29.1	9.7	36.7	19.3	11.8	- 13.9	48.5	- 5.4	2.9	31.4	21.5	Manufactura Primaria
Harina de pescado	n.d.	- 100.0	n.d.	- 100.0	- 97.6	- 100.0	n.d.	n.d.	n.d.	n.d.	- 66.4	- 54.5	n.d.	Harina de pescado
Conserva de pescado	15.4	- 24.9	103.9	10.3	- 42.2	42.1	- 20.2	226.8	- 7.6	n.d.	66.6	126.1	- 24.1	Conserva de pescado
Aceite de pescado	- 100.0	- 100.0	n.d.	- 100.0	- 97.7	- 100.0	n.d.	n.d.	n.d.	n.d.	- 73.8	115.0	n.d.	Aceite de pescado
Pescado congelado	19.1	- 30.5	57.3	14.5	1.4	0.4	- 39.2	- 35.5	- 23.1	- 21.1	- 2.7	- 14.6	8.4	Pescado congelado
Oleína	- 100.0	- 79.6	- 26.7	- 69.8	- 41.8	- 27.3	0.6	- 55.7	n.d.	106.3	- 26.3	34.4	n.d.	Oleína
GLP	- 27.0	- 3.7	- 8.9	- 2.9	- 12.2	- 6.9	- 30.6	5.1	- 100.0	- 84.5	8.0	23.0	6.6	GLP
Gasolinas	- 15.1	2.3	49.0	- 9.6	0.0	- 8.7	- 1.4	22.7	- 3.5	- 12.6	33.5	- 1.2	1.9	Gasolinas
Kerosene y Turbo	51.7	94.8	145.1	68.3	97.7	- 18.2	- 20.7	- 59.5	474.1	28.6	- 19.4	- 11.5	- 37.0	Kerosene y Turbo
Diesel y Fuel Oil	- 23.0	- 27.5	- 34.5	- 12.7	- 24.1	5.8	- 0.8	- 7.8	30.0	- 9.6	15.6	15.1	- 5.6	Diesel y Fuel Oil
Manufactura No Primaria	- 1.9	- 14.5	- 11.7	29.3	133.1	34.0	- 56.6	50.8	0.7	- 30.8	30.3	3.5	7.7	Manufactura No Primaria
Aceites comestibles	- 100.0	- 100.0	- 100.0	- 100.0	- 100.0	- 100.0	- 100.0	- 100.0	n.d.	n.d.	n.d.	n.d.	n.d.	Aceites comestibles
Arroz pilado	- 10.5	- 31.7	- 46.7	1.4	- 1.5	31.7	- 0.2	33.9	- 11.5	- 9.4	7.4	- 5.9	15.4	Arroz pilado
Jugos de fruta	0.0	- 45.6	- 26.5	112.0	2.2	- 2.0	- 46.1	- 50.0	0.0	- 100.0	0.0	n.d.	100.0	Jugos de fruta
Harina de trigo	1.4	- 13.3	6.0	13.8	- 4.0	- 25.1	4.4	35.0	31.4	- 22.8	6.1	27.5	- 2.6	Harina de trigo
Hilados de algodón	63.5	48.3	30.6	- 1.2	3.2	47.7	46.5	45.3	10.9	12.9	1.5	- 1.3	- 2.5	Hilados de algodón
Aceite esencial de limón	- 25.0	- 41.2	n.d.	136.0	n.d.	- 43.2	1 499.7	33.9	- 90.0	- 100.0	n.d.	n.d.	- 33.3	Aceite esencial de limón
Cáscara Desh. de limón	- 25.2	- 12.5	73.4	119.7	- 23.4	170.1	- 66.6	n.d.	- 100.0	- 61.0	334.6	71.5	64.5	Cáscara Desh. de limón
TOTAL	45.6	- 5.8	- 13.4	72.5	21.3	- 21.9	- 28.6	2.8	15.7	- 25.8	4.3	5.9	8.4	TOTAL

1/ Cifras preñiminales

2/ Variación mayor a 1000 por ciento

FUENTE: ENCUESTA A EMPRESAS INDUSTRIALES, MINAGRI, Ministerio de la Producción

ELABORACIÓN: BCRP Sucursal Piura. Departamento de Estudios Económicos



ANEXO 6

PIURA: EXPORTACIONES POR TIPO DE PRODUCTO 1/
(Miles de US\$ FOB)

TIPO	2 013											2 014		TIPO
	FEB	MAR	ABR	MAY	JUN	JUL	AGO	SET	OCT	NOV	DIC	ENE	FEB	
I. Productos Tradicionales	95 323	120 643	140 314	106 454	105 204	64 418	122 194	94 906	136 218	119 165	67 536	86 250	135 315	I. Productos Tradicionales
Agropecuario	725	285	300	277	778	1 597	1 797	1 915	1 762	1 300	2 731	960	888	Agropecuario
Minería	4 014	3 649	5 397	1 334	4 165	4 406	4 036	1 910	142	85	1 263	324	0	Minería
Pesquero	5 018	6 176	17 546	8 366	6 406	6 197	5 682	9 016	16 062	14 371	3 993	8 910	8 897	Pesquero
Petróleo y derivados	85 567	110 533	117 071	96 478	93 854	52 217	110 679	82 065	118 252	103 409	59 549	76 057	125 531	Petróleo y derivados
II. Productos No tradicionales	151 476	119 843	119 070	107 963	113 734	115 594	114 630	96 481	116 094	188 870	212 782	159 237	141 327	II. Productos No tradicionales
Agropecuario	53 812	34 122	23 395	15 767	17 558	17 404	14 902	14 832	30 875	99 980	108 755	82 288	49 648	Agropecuario
Maderas y Papeles	13	0	0	3	0	6	0	3	5	3	9	11	0	Maderas y Papeles
Metal-mecánico	304	1 401	2 959	335	3 566	320	563	291	916	147	342	1 053	1 432	Metal-mecánico
Minería No Metálica	37 105	36 584	39 714	31 645	26 440	40 385	37 839	27 533	35 959	36 995	43 424	24 101	27 484	Minería No Metálica
Pesquero	53 360	38 794	45 047	51 492	52 028	52 908	47 343	49 880	39 155	44 920	48 485	46 984	58 376	Pesquero
Químico	5 758	7 657	6 069	7 053	12 197	2 954	11 972	1 725	7 055	5 475	9 643	3 759	2 405	Químico
Resto de No Tradicionales	44	34	43	61	58	54	28	61	30	35	52	34	273	Resto de No Tradicionales
Sidero-Metalúrgico y Joyería	43	6	63	0	16	36	69	27	1	0	0	13	38	Sidero-Metalúrgico y Joyería
Textil	1 037	1 245	1 780	1 607	1 871	1 528	1 913	2 130	2 097	1 314	2 074	994	1 670	Textil
TOTAL EXPORTACIONES	246 799	240 486	259 384	214 417	218 938	180 011	236 824	191 387	252 312	308 035	280 318	245 487	276 642	TOTAL EXPORTACIONES

1/ Cifras preliminares

FUENTE: SUNAT

ELABORACIÓN: BCRP Sucursal Piura. Departamento de Estudios Económicos

ANEXO 7

PIURA: EXPORTACIONES DE PRODUCTOS NO TRADICIONALES 1/
(Miles de US\$)

TIPO	2013											2014		TIPO
	FEB	MAR	ABR	MAY	JUN	JUL	AGO	SEP	OCT	NOV	DIC	ENE	FEB	
Arroz	0	0	0	587	1 505	1 917	0	0	0	81	0	0	0	Arroz
Bananas	6 621	6 329	8 805	6 809	6 849	7 495	6 185	7 435	6 597	6 434	7 046	9 164	7 530	Bananas
Cortezas de limon	752	1 276	1 227	899	723	442	63	138	0	69	192	1 310	1 446	Cortezas de limon
Jugo de limon	0	0	0	0	0	0	0	0	0	0	0	0	0	Jugo de limon
Jugo de mango	146	261	165	84	124	50	0	90	0	0	26	0	0	Jugo de mango
Jugo de maracuya	182	203	406	451	1 266	1 357	1 243	500	224	0	0	515	515	Jugo de maracuya
Limones	198	238	177	110	148	166	161	177	253	223	244	194	191	Limones
Mangos	33 559	15 487	3 428	705	598	288	318	272	626	5 916	27 755	48 678	34 452	Mangos
Paltas	32	857	5 373	2 614	2 533	1 002	299	0	0	0	0	0	32	Paltas
Sandias y melones	87	0	0	8	4	0	22	0	5	19	5	0	0	Sandias y melones
Uvas	232	0	0	0	0	170	112	264	16 414	80 867	67 513	17 294	97	Uvas
Otras frutas	1 349	367	506	544	262	556	829	747	82	57	0	614	463	Otras frutas
Cebollas	223	162	32	5	0	5	0	0	0	0	0	9	0	Cebollas
Espárragos	3 165	3 129	45	120	0	15	0	85	26	0	0	80	0	Espárragos
Frijoles	1 131	823	326	605	511	291	847	199	279	1 307	971	1 462	1 035	Frijoles
Pimientos preparados	1 917	1 108	1 526	943	136	1 299	1 927	1 726	1 878	2 184	2 009	309	891	Pimientos preparados
Otras legumbres	1 390	692	534	56	101	141	116	117	192	225	33	98	51	Otras legumbres
Harina de marigold y otros	783	442	3	0	4	579	803	473	523	335	70	300	162	Harina de marigold y otros
Cacao	215	276	215	239	157	393	202	455	0	0	280	0	0	Cacao
Paprika	760	0	0	0	0	0	133	1 085	990	838	498	451	110	Paprika
Otros prod.agropec. no tradicionales	1 070	2 474	626	987	2 637	1 236	1 642	1 069	2 786	1 423	2 114	1 808	2 620	Otros prod.agropec. no tradicionales
AGROPECUARIOS	53 812	34 122	23 395	15 767	17 558	17 404	14 902	14 832	30 875	99 980	108 755	82 288	49 648	AGROPECUARIOS
Fosfatos naturales	36 718	35 976	38 702	31 314	25 944	39 553	37 192	26 949	35 172	36 070	42 205	23 270	26 189	Fosfatos naturales
Otros minerales no metálicos	387	607	1 013	331	496	832	647	585	787	925	1 219	831	1 296	Otros minerales no metálicos
MINERALES NO METALICOS	37 105	36 584	39 714	31 645	26 440	40 385	37 839	27 533	35 959	36 995	43 424	24 101	27 484	MINERALES NO METALICOS
Colas de langostinos congeladas	3 187	4 628	5 369	3 769	827	2 037	739	0	184	0	0	122	2 532	Colas de langostinos congeladas
Conchas de abanico	5 237	3 726	3 016	2 343	1 994	5 660	7 652	8 591	14 101	13 790	8 825	6 824	6 824	Conchas de abanico
Langostinos	0	0	0	0	231	429	0	0	0	0	0	0	0	Langostinos
Pota	20 789	12 985	19 240	21 499	21 726	21 420	16 518	16 969	10 085	11 253	11 905	12 376	16 526	Pota
Pulpos	4	0	0	17	15	0	0	0	0	0	0	0	0	Pulpos
Pescado congelado	10 752	6 375	6 920	3 679	6 195	3 783	7 225	8 093	5 111	5 770	13 079	13 406	15 587	Pescado congelado
Preparaciones y conservas	12 383	8 696	8 756	18 747	19 429	16 650	13 292	14 900	8 951	13 351	13 208	12 109	13 710	Preparaciones y conservas
Otros prod.pesqueros no tradicionales	1 008	2 384	1 745	1 440	1 612	2 929	1 917	1 327	723	755	1 468	2 147	3 158	Otros prod.pesqueros no tradicionales
PESQUEROS	53 360	38 794	45 047	51 492	52 028	52 908	47 343	49 880	39 155	44 920	48 485	46 984	58 376	PESQUEROS
Aceite esencial de limon	523	880	990	1 944	806	773	687	654	0	0	224	723	576	Aceite esencial de limon
alcohol etilico sin desnaturalizar	3 924	5 499	4 327	4 295	10 415	775	10 510	356	6 291	4 577	8 928	2 190	25	alcohol etilico sin desnaturalizar
Otros prod. químicos	1 311	1 278	753	813	976	1 405	775	715	764	898	491	846	1 804	Otros prod. químicos
QUIMICOS	5 758	7 657	6 069	7 053	12 197	2 954	11 972	1 725	7 055	5 475	9 643	3 759	2 405	QUIMICOS
Hilados	1 037	1 236	1 775	1 607	1 871	1 496	1 881	2 130	1 956	1 314	2 039	994	1 628	Hilados
Otros prod. textiles	0	9	5	0	0	31	32	0	142	0	35	0	41	Otros prod. textiles
TEXTILES	1 037	1 245	1 780	1 607	1 871	1 528	1 913	2 130	2 097	1 314	2 074	994	1 670	TEXTILES
TOTAL	151 072	118 402	116 006	107 564	110 093	115 179	113 969	96 100	115 142	188 685	212 379	158 126	139 583	TOTAL

1/ Cifras preliminares

FUENTE: SUNAT w w w .sunat.gob.pe

ELABORACIÓN: BCRP, Sede Regional Piura. Departamento de Estudios Económicos



ANEXO 8

**PIURA: IMPORTACIONES POR USO O DESTINO ECONOMICO1/
(Miles de US\$)**

RUBROS	2 013											2 014		RUBROS
	FEB	MAR	ABR	MAY	JUN	JUL	AGO	SET	OCT	NOV	DIC	ENE	FEB	
I. Bienes de consumo	3 470	6 138	7 180	4 079	3 704	4 739	6 964	4 652	7 145	5 764	5 374	4 028	3 809	I. Bienes de consumo
Bienes de consumo no duradero	1 437	775	993	764	837	1 070	861	1 146	1 104	826	1 327	1 542	827	Bienes de consumo no duradero
Bienes de consumo duradero	2 033	5 363	6 187	3 315	2 867	3 669	6 103	3 506	6 041	4 938	4 047	2 486	2 982	Bienes de consumo duradero
II. Insumos	109 866	72 463	81 027	75 789	52 236	36 371	67 632	78 509	91 239	82 882	103 466	63 744	68 034	II. Insumos
Combustibles,lubricantes y conexos	85 832	59 840	63 602	54 978	31 887	19 613	50 469	66 133	68 510	58 107	82 041	48 281	51 309	Combustibles,lubricantes y conexos
Materia prima para la agricultura	5 574	2 924	4 617	6 977	5 847	2 359	6 073	2 646	4 807	8 128	5 761	673	4 658	Materia prima para la agricultura
Materia prima para la industria	18 460	9 699	12 808	13 834	14 502	14 399	11 091	9 730	17 921	16 647	15 664	14 791	12 067	Materia prima para la industria
III. Bienes de capital y materiales de construcción	21 423	13 571	13 857	16 987	35 448	6 550	21 103	3 068	7 710	3 730	4 355	23 753	21 408	III. Bienes de capital y materiales de construcción
Materiales de construcción	136	395	866	580	658	532	297	77	96	71	74	91	26	Materiales de construcción
Para la agricultura	13 917	1 859	1 408	14 551	26 758	2 643	15 662	1 632	2 945	1 029	2 704	14 348	18 466	Para la agricultura
Para la industria	1 917	227	631	638	719	694	1 051	903	973	399	486	5 657	310	Para la industria
Equipo de Transporte	5 452	11 089	10 952	1 218	7 312	2 681	4 093	456	3 696	2 231	1 090	3 658	2 606	Equipo de Transporte
IV. OTROS BIENES	0	0	0	0	0	0	0	0	0	0	0	0	0	IV. OTROS BIENES
TOTAL	134 759	92 171	102 064	96 854	91 388	47 660	95 699	86 229	106 094	92 377	113 195	91 526	93 250	TOTAL

1/ Cifras preliminares

FUENTE: SUNAT

ELABORACIÓN: BCRP Sucursal Piura. Departamento de Estudios Económicos

ANEXO 9

**PIURA: INGRESOS CORRIENTES DEL GOBIERNO CENTRAL 1/
(Miles de nuevos soles)**

	2013											2014		
	FEB	MAR	ABR	MAY	JUN	JUL	AGO	SET	OCT	NOV	DIC	ENE	FEB	
I. Ingresos Tributarios	152 301	182 780	144 046	132 260	132 685	127 720	115 540	146 649	144 572	166 694	172 589	161 026	160 911	I. Ingresos Tributarios
1. Impuestos a los ingresos	42 767	56 448	45 444	28 359	33 405	41 145	36 713	59 052	37 261	40 420	43 911	49 022	50 420	1. Impuestos a los ingresos
-Personas Naturales	8 573	12 558	12 196	9 586	9 588	12 030	10 475	14 465	9 151	8 974	10 475	14 863	13 433	-Personas Naturales
-Personas Jurídicas	33 548	31 097	14 579	15 296	21 659	25 754	23 745	31 609	25 967	25 515	29 200	32 837	32 973	-Personas Jurídicas
-Regularización	647	12 794	18 669	3 477	2 158	3 361	2 493	12 978	2 144	5 931	4 235	1 322	4 015	-Regularización
2. Impuesto a la Importación	662	1 957	1 071	1 062	806	1 126	663	2 056	825	1 234	1 075	1 173	0 648	2. Impuesto a la Importación
3. Impuesto General a las Ventas	101 948	108 981	84 971	86 795	88 711	70 357	68 035	74 285	86 174	86 405	89 125	99 828	86 044	3. Impuesto General a las Ventas
-Operaciones Internas	41 872	40 106	36 922	34 180	35 208	41 804	36 245	38 367	35 730	33 562	43 566	42 765	40 743	-Operaciones Internas
-Operaciones Externas	60 076	68 874	48 049	52 615	53 503	28 553	31 790	35 918	50 444	52 844	45 559	57 063	45 301	-Operaciones Externas
4. Impuestos Selectivo al Consumo	625	6 711	885	6 163	495	5 528	993	363	8 489	28 408	15 090	5 098	16 851	4. Impuestos Selectivo al Consumo
5. Otros ingresos no tributarios	6 299	8 683	11 675	9 881	9 268	9 564	9 137	10 893	11 823	10 227	23 388	5 905	6 947	5. Otros ingresos no tributarios
II. Ingresos No Tributarios	63	1 246	174	61	142	92	57	69	59	125	425	93	149	II. Ingresos No Tributarios
INGRESOS CORRIENTES (I+II)	152 364	184 026	144 220	132 320	132 827	127 812	115 597	146 718	144 631	166 820	173 014	161 120	161 060	INGRESOS CORRIENTES (I+II)

FUENTE: SUNAT

ELABORACIÓN: BCRP Sucursal Piura. Departamento de Estudios Económicos



ANEXO 10

PIURA: GASTOS NO FINANCIEROS DEL GOBIERNO REGIONAL
(Miles de nuevos soles)

	2013											2014		
	FEB	MAR	ABR	MAY	JUN	JUL	AGO	SEP	OCT	NOV	DIC	ENE	FEB	
GASTOS NO FINANCIEROS	98 291	99 790	108 766	105 655	122 356	125 359	104 050	111 713	121 566	104 774	200 721	101 326	89 671	GASTOS NO FINANCIEROS
a. GASTOS CORRIENTES	69 908	67 639	73 876	73 775	79 750	87 242	70 613	71 035	76 639	77 452	123 622	78 946	73 115	a. GASTOS CORRIENTES
1. Personal y obligaciones sociales	48 928	44 607	47 871	48 400	53 114	58 977	49 336	51 037	50 467	51 451	67 334	63 682	52 718	1. Personal y obligaciones sociales
2. Pensiones y otras prestaciones sociales	8 158	10 096	8 347	8 613	8 098	10 370	8 213	8 150	8 115	8 319	13 885	11 078	8 826	2. Pensiones y otras prestaciones sociales
3. Bienes y servicios	10 941	12 121	15 562	14 553	16 418	16 313	12 452	10 564	15 906	16 114	28 708	3 992	10 423	3. Bienes y servicios
4. Donaciones y transferencias	0	0	0	0	0	0	0	0	0	0	0	0	0	4. Donaciones y transferencias
5. Otros gastos	1 881	815	2 096	2 209	2 120	1 582	612	1 284	2 151	1 568	13 695	194	1 148	5. Otros gastos
b. GASTOS DE CAPITAL	28 383	32 151	34 891	31 879	42 606	38 117	33 437	40 678	44 927	27 322	77 099	22 380	16 556	b. GASTOS DE CAPITAL
1. Adquisición de activos no financieros	28 383	32 151	34 891	31 879	42 606	38 117	33 437	35 477	39 726	22 121	71 898	17 179	11 214	1. Adquisición de activos no financieros
2. Otros gastos de capital	0	0	0	0	0	0	0	5 201	5 201	5 201	5 201	5 201	5 342	2. Otros gastos de capital

FUENTE: Ministerio de Economía y Finanzas.

ELABORACIÓN: BCRP Sucursal Piura. Departamento de Estudios Económicos

ANEXO 11

PIURA: GASTOS NO FINANCIEROS DE LOS GOBIERNOS LOCALES
(Miles de nuevos soles)

	2013											2014		
	FEB	MAR	ABR	MAY	JUN	JUL	AGO	SEP	OCT	NOV	DIC	ENE	FEB	
GASTOS NO FINANCIEROS	92 163	109 500	109 939	99 873	109 833	153 926	100 589	88 377	129 212	113 324	309 055	43 090	89 480	GASTOS NO FINANCIEROS
a. GASTOS CORRIENTES	39 451	50 035	46 556	46 161	40 987	55 004	44 995	41 067	49 007	40 314	71 132	31 459	46 536	a. GASTOS CORRIENTES
1. Personal y obligaciones sociales	12 156	13 039	11 848	12 772	11 187	18 022	11 656	12 184	12 271	13 100	18 325	16 152	12 888	1. Personal y obligaciones sociales
2. Pensiones y otras prestaciones sociales	1 920	3 600	2 495	2 901	2 326	4 471	4 289	3 400	4 498	2 963	7 248	1 271	2 568	2. Pensiones y otras prestaciones sociales
3. Bienes y servicios	23 935	31 821	30 287	27 967	25 306	30 541	26 946	23 508	29 660	22 738	41 953	13 135	28 809	3. Bienes y servicios
4. Donaciones y transferencias	773	1 094	1 189	1 034	1 408	737	1 032	1 069	1 077	938	1 227	236	389	4. Donaciones y transferencias
5. Otros gastos	667	481	737	1 487	760	1 233	1 072	906	1 501	575	2 379	665	1 882	5. Otros gastos
b. GASTOS DE CAPITAL	52 712	59 465	63 383	53 712	68 846	98 922	55 594	47 310	80 205	73 010	237 923	11 631	42 944	b. GASTOS DE CAPITAL
1. Adquisición de activos no financieros	52 511	59 465	63 093	53 710	68 827	99 164	55 597	47 279	80 201	73 006	237 730	11 439	41 173	1. Adquisición de activos no financieros
2. Otros gastos de capital	201	0	290	2	19	-242	-3	31	4	4	193	192	1 771	2. Otros gastos de capital

FUENTE: Ministerio de Economía y Finanzas.

ELABORACIÓN: BCRP Sucursal Piura. Departamento de Estudios Económicos



ANEXO 12

PIURA: CARTERA PESADA EN EL SISTEMA FINANCIERO 1/
(En porcentajes)

ENTIDADES FINANCIERAS	2013											2014		ENTIDADES FINANCIERAS
	FEB	MAR	ABR	MAY	JUN	JUL	AGO	SET	OCT	NOV	DIC	ENE	FEB	
A. BANCO DE LA NACIÓN	1.3	1.3	1.3	1.3	1.4	1.4	1.4	1.4	1.5	1.5	1.6	1.6	1.6	A. BANCO DE LA NACIÓN
B. EMPRESAS BANCARIAS	3.9	4.4	4.6	4.8	4.7	4.4	4.2	4.6	4.7	4.6	4.7	4.7	4.7	B. EMPRESAS BANCARIAS
Agrobanco	5.1	4.2	3.4	3.1	2.8	2.5	2.3	2.0	1.9	1.9	1.9	2.0	1.9	Agrobanco
C. INSTITUCIONES DE MICROFINANZAS	5.7	6.0	5.9	4.8	4.7	5.0	5.0	4.9	4.9	4.5	4.6	4.7	6.0	C. INSTITUCIONES DE MICROFINANZAS
Cajas Municipales	6.4	7.0	7.1	7.3	6.9	7.1	7.4	7.4	7.6	6.2	6.3	6.4	6.5	Cajas Municipales
Cajas Rurales	5.0	5.2	4.8	0.0	0.0	0.0	0.0	0.0	0.0	0.0	0.0	0.0	0.0	Cajas Rurales
Edpymes	5.8	6.1	6.1	6.1	6.3	6.6	6.7	6.5	6.3	6.0	6.1	6.2	5.8	Edpymes
Empresas Financieras	5.4	5.5	5.6	5.7	5.6	6.3	5.9	5.8	5.7	5.9	5.9	6.0	6.0	Empresas Financieras
TOTAL	4.6	5.1	5.2	5.3	5.2	5.1	5.0	5.2	5.3	5.0	5.1	5.2	5.2	TOTAL

1/ Cifras preliminares

FUENTE: Superintendencia de Banca, Seguros y AFP (SBS)

ELABORACIÓN: BCRP Sucursal Piura. Departamento de Estudios Económicos