

**BANCO CENTRAL DE RESERVA DEL PERÚ**  
**SUCURSAL PIURA**



**PIURA: Síntesis de Actividad Económica**  
**Enero 2014<sup>1</sup>**

**Departamento de Estudios Económicos**

*El Banco Central de Reserva del Perú (BCRP) ha considerado presentar un conjunto de indicadores sectoriales de actividad económica con la finalidad de poder realizar el seguimiento del desempeño de la economía departamental. Para el sector real, se ha utilizado el Valor Bruto de Producción a precios del año 2007 para los sectores disponibles. Cabe señalar que a partir de enero 2014, el Instituto Nacional de Estadística (INEI) ha realizado el cambio de año base (de 1994 a 2007) para la construcción del Producto Bruto Interno (PBI) nacional, estando en elaboración la desagregación departamental. En la medida que se publique referida información, el BCRP volvería a elaborar para cada departamento un indicador agregado de actividad económica.*

<sup>1</sup> En el presente informe participaron Mario Alvarado Tabacchi, Rosario Alama Salazar, Bersabeth Palacios Patrón y Kiel Arroyo Labán.

## ÍNDICE

	<i>Página</i>
<b>RESUMEN EJECUTIVO.....</b>	<b>3</b>
<b>I. ACTIVIDAD PRODUCTIVA.....</b>	<b>5</b>
1. Actividad primaria.....	5
1.1 Sector agropecuario.....	5
1.2 Sector pesca .....	6
1.3 Sector hidrocarburos.....	7
2. Otros indicadores sectoriales.....	8
2.1 Sector manufactura.....	8
2.2 Sector construcción.....	9
2.3 Arribos a los establecimientos de hospedaje .....	9
<b>II. ASPECTOS LABORALES .....</b>	<b>10</b>
1. Empleo .....	10
<b>III. SECTOR EXTERNO .....</b>	<b>11</b>
1. Exportaciones.....	11
<b>IV. CRÉDITO Y DEPÓSITOS.....</b>	<b>11</b>
1. Crédito del sistema financiero.....	11
2. Depósitos en el sistema financiero .....	13
<b>V. FINANZAS PÚBLICAS.....</b>	<b>14</b>
1. Consumo público .....	14
2. Inversión pública .....	14
<b>VI. ANEXOS .....</b>	<b>16</b>

## RESUMEN EJECUTIVO

---

### Principales hechos de importancia

- En enero, las **actividades primarias** registraron comportamientos mixtos. De un lado, se contrajo la producción agrícola (-2,2 por ciento interanual). De otro lado, se expandió la pesca (10,4 por ciento) y la producción de hidrocarburos (3,3 por ciento).
- En cuanto a los **otros indicadores** de actividad económica en la región, destacan el crecimiento mensual del sector manufacturero (5,9 por ciento) y de los despachos de cemento (21,6 por ciento). Asimismo, es destacable el incremento del 5,1 por ciento en el empleo formal en la ciudad de Piura. En contraste, los arribos a establecimientos de hospedaje disminuyeron en 3,0 por ciento. De otro lado, el crédito del sistema financiero se expandió en 7,4 por ciento interanual, y, en particular, el crédito de consumo (12,8 por ciento) y el hipotecario (18,2 por ciento). Por último, la inversión pública observó un repunte del 34,4 por ciento en relación con enero del año previo.

### Actividad primaria

- En enero, la **actividad agropecuaria** decreció en 2,2 por ciento, por la contracción de la producción agrícola destinada al mercado interno (-8,3 por ciento) y de la producción pecuaria (-20,6 por ciento).
- El **sector pesca** se expandió en 10,4 por ciento respecto a similar mes del año pasado, básicamente por un mayor desembarque para congelado (7,2 por ciento), conservas (103,1 por ciento) y fresco (18,3 por ciento).
- La **producción de hidrocarburos**, en el mes bajo análisis, se incrementó en 3,3 por ciento respecto a análogo período del año pasado. Esto obedeció a la expansión en la extracción de petróleo (2,8 por ciento) y gas natural (27,6 por ciento).

### Otros indicadores de actividad económica

- En enero, la **actividad industrial** se expandió en 5,9 por ciento respecto de análogo mes del año anterior, merced al crecimiento de la manufactura primaria (31,4 por ciento) y no primaria (3,5 por ciento). El comportamiento positivo del procesamiento primario de recursos radicó en el incremento de la producción de oleína (286,3 por ciento) y derivados del petróleo (7,5 por ciento). En contraste, la industria pesquera registró un desempeño negativo (-12,2 por ciento), en medio de una menor disponibilidad de anchoveta.
- En el mes bajo análisis, los **despachos de cemento** crecieron 21,6 por ciento en relación con análogo período del año previo. Influyó en este resultado la expansión en la inversión pública (34,4 por ciento); en especial, la ejecutada por el gobierno nacional y regional. Siguieron su curso proyectos inmobiliarios privados.
- El número de **arribos a establecimientos de hospedaje** se contrajo en 3,0 por ciento interanual. Este resultado obedeció a la disminución en el número de visitantes extranjeros (-23,9 por ciento), lo que no pudo ser compensado por el ligero incremento de los visitantes nacionales (1,3 por ciento).
- El **empleo** en la ciudad de Piura, en empresas privadas formales de 10 a más trabajadores, se expandió en 5,1 por ciento respecto de enero de 2013. Este comportamiento obedeció al incremento en la demanda laboral de la actividad extractiva (50,0 por ciento) y de servicios (11,9 por ciento).
- El **crédito del sistema financiero** al sector privado aumentó 7,4 por ciento respecto a similar mes del año previo mostrando una desaceleración respecto de los meses anteriores.

De otro lado, el **crédito de consumo** e **hipotecario** registraron crecimientos de 12,8 por ciento y 18,2 por ciento, respectivamente.

- Por su parte, la **inversión pública**, correspondiente a los tres niveles de gobierno, totalizó S/.53,6 millones, siendo mayor en 34,4 por ciento respecto a enero del año pasado. La inversión aumentó en el caso del Gobierno Nacional (151,0 por ciento) y del Gobierno Regional (58,5 por ciento), pero se redujo en los gobiernos locales (-40,1 por ciento).

**CUADRO N° 1**  
**OTROS INDICADORES DE ACTIVIDAD ECONÓMICA**  
(Variación % respecto a similar mes del año anterior)

	Ago.13	Set.13	Oct.13	Nov.13	Dic.13	Ene.14
Producción industrial 1/	↓ -36.3	↓ -32.0	↓ -43.9	↓ -18.6	↑ 4.3	↑ 5.9
Despachos de cemento 1/	↑ 40.7	↑ 27.9	↑ 27.2	↑ 19.3	↑ 19.2	↑ 21.6
Arribos a establecimientos de hospedaje	↑ 9.9	↓ -1.3	↓ -3.5	↑ 13.1	0.4	↓ -3.0
Empleo formal urbano 2/	↑ 1.3	↑ 3.3	↓ -2.7	↓ -8.1	↓ -5.6	↑ 5.1
Crédito total 3/	↑ 11.5	↑ 10.6	↑ 11.1	↑ 10.3	↑ 8.3	↑ 7.4
Crédito de consumo 3/	↑ 11.5	↓ -0.8	↑ 10.5	↑ 13.0	↑ 14.3	↑ 12.8
Crédito hipotecario 3/	↑ 22.0	↑ 16.7	↑ 22.0	↑ 19.4	↑ 19.2	↑ 18.2
Inversión pública 1/	↑ 27.0	↓ -3.7	↑ 21.2	↓ -27.5	↑ 19.4	↑ 34.4

1/ En términos reales.

2/ En empresas de 10 a más trabajadores situadas en la ciudad de Piura.

3/ En términos nominales.

## I. ACTIVIDAD PRODUCTIVA

### 1. Actividad primaria

#### 1.1 Sector agropecuario

- En enero, la actividad agropecuaria decreció en 2,2 por ciento, por la contracción de la producción agrícola destinada al mercado interno (-8,3 por ciento) y de la producción pecuaria (-20,6 por ciento). En el primer caso, incidió la menor producción de arroz (-12,0 por ciento) debido a que en la actual campaña chica se ejecutaron menores siembras de este cereal. En relación con la actividad pecuaria, fueron notables las caídas en carne de porcino (-40,6 por ciento), leche (-25,6 por ciento) y huevo (-57,7 por ciento). Cabe señalar que este subsector viene siendo afectado por la escasa presencia de lluvias que ha motivado la poca regeneración de pastos.
- En el lado positivo, fue destacable la expansión en la producción de mango (10,9 por ciento), lo que contribuyó al buen desempeño en la exportación de esta fruta; en este caso influyó la adecuada floración por factores climáticos propicios.

**CUADRO N° 2**  
**SECTOR AGROPECUARIO 1/**  
(Miles de toneladas)

Subsectores	Estructura Porcentual Enero 2013 2/	Enero			Contribución al crecimiento 3/
		2013	2014	Var.%	
<b>AGRÍCOLA</b>	<b>82.5</b>			<b>-0.5</b>	<b>-0.4</b>
<b>Orientada al mercado externo y agroindustria 2/</b>	<b>32.0</b>			<b>3.7</b>	<b>2.2</b>
Algodón	1.2	0	0	n.d.	0.0
Café	0.8	0	1	n.d.	0.0
Frijol Caupí	2.7	949	20	-97.9	-0.7
Maíz Amarillo Duro	3.5	3,444	5,085	47.6	0.5
Mango	4.6	185,851	206,091	10.9	5.5
Plátano	8.1	24,711	20,637	-16.5	-0.7
Vid	7.8	3,317	154	-95.4	-2.3
Palta	0.3	86	124	44.2	0.0
Cacao	0.2	67	125	86.6	0.1
Páprika	1.4	29	113	289.7	0.3
Piquillo	1.5	1,045	95	-90.9	-0.7
<b>Orientada al mercado interno 2/</b>	<b>50.5</b>			<b>-8.3</b>	<b>-2.6</b>
Arroz	41.3	70,970	62,481	-12.0	-3.5
Arveja G/S	0.6	71	25	-64.8	0.0
Camote	0.5	45	742	1548.9	0.2
Cebolla	0.4	0	1,315	n.d.	0.0
Frijol G/S	0.4	0	0	n.d.	0.0
Limón	4.6	9,154	12,360	35.0	0.7
Maíz Amiláceo	1.2	0	0	n.d.	0.0
Papa	0.7	1,744	2,303	32.1	0.1
Trigo	0.7	54	4	-92.6	0.0
Yuca	0.2	666	154	-76.9	-0.1
<b>PECUARIO</b>	<b>17.5</b>			<b>-20.6</b>	<b>-1.8</b>
Carne de Ave 4/	6.8	2,000	1,924	-3.8	-0.1
Huevo	1.2	492	208	-57.7	-0.4
Carne de vacuno 4/	3.4	523	430	-17.9	-0.2
Leche	3.2	3,427	2,549	-25.6	-0.4
Carne de Ovino 4/	0.5	136	85	-37.4	-0.1
Carne de Porcino 4/	1.8	545	324	-40.6	-0.4
Carne de Caprino 4/	0.5	168	85	-49.0	-0.1
<b>SECTOR AGROPECUARIO</b>	<b>100.00</b>			<b>-2.2</b>	<b>-2.2</b>

1/ Cifras preliminares

2/ A precios de 2007

3/ En puntos porcentuales

4/ Peso neto

Fuente: Ministerio de Agricultura y Riego

Elaboración: BCRP, Sucursal Piura. Departamento de Estudios Económicos

- En cuanto al avance de las siembras, correspondientes a la actual campaña agrícola (2013-2014), se han instalado un total de 51,5 mil hectáreas en el período agosto 2013 - enero 2014, lo que implica 23,8 por ciento menos respecto de similar lapso de la campaña anterior. Esto se explica por la menor ejecución de arroz (-24,8 por ciento), frijol caupí (-46,3 por ciento) y maíz amiláceo (-20,0 por ciento), entre otros cultivos. El factor determinante principal es el severo déficit hídrico reflejado en el hecho de que la represa de Poechos muestra una disminución del 55,7 por ciento en la disponibilidad de agua respecto de enero del año anterior, en tanto que el reservorio de San Lorenzo registra una caída del 72,7 por ciento. Asimismo, en este contexto y dado que el maíz amarillo duro es un cultivo menos exigente en agua, las siembras de este cereal se han expandido en 38,9 por ciento en el curso de la actual campaña, alentadas también por un comportamiento favorable del precio en chacra.

**CUADRO N° 3**  
**SUPERFICIE SEMBRADA**  
(Hectáreas)

CULTIVO	Campaña Agrícola <sup>2/</sup>		Variación	
	2012/2013	2013/2014	Absoluta	Porcentual
<b>CULTIVOS TRANSITORIOS</b>	<b>66 829</b>	<b>50 464</b>	<b>-16 365</b>	<b>-24.5</b>
Algodón	145	530	385	265.5
Arroz	26 245	19 725	-6 520	-24.8
Frijol Caupí	2 594	1 393	-1 201	-46.3
Frijol G/S	2 729	1 744	- 985	-36.1
Maíz Amarillo Duro	7 314	10 162	2 848	38.9
Maíz Amiláceo	15 559	12 445	-3 114	-20.0
Papa	1 324	972	- 352	-26.6
Trigo	6	2	- 4	-66.7
Yuca	804	681	- 123	-15.3
Otros	10 109	2 810	-7 299	-72.2
<b>CULTIVOS PERMANENTES</b>	<b>787</b>	<b>1 070</b>	<b>283</b>	<b>36.0</b>
Limón	21	16	- 5	-23.8
Mango	4	0	- 4	-100.0
Plátano	66	351	285	431.8
Vid	696	703	7	1.0
<b>Total</b>	<b>67 616</b>	<b>51 534</b>	<b>-16 082</b>	<b>-23.8</b>

1/ Cifras preliminares

2/ De agosto a enero.

FUENTE: MINAGRI

## 1.2 Sector pesca

- En enero, la actividad pesquera se expandió en 10,4 por ciento respecto a similar mes del año pasado, básicamente por un mayor desembarque para congelado (7,2 por ciento), conservas (103,1 por ciento) y fresco (18,3 por ciento) . Hubo pota y merluza para consumo humano directo y anchoveta para uso industrial, aunque en este último caso en menor magnitud que en análogo período del año anterior; además, la flota extranjera desembarcó barrilete para las plantas industriales.
- Con relación a la temperatura superficial del mar (TSM), en Paita, medida por IMARPE, registró en enero un valor promedio de 22,1 °C, lo que implicó una anomalía positiva de 1,5 °C. Este incremento fue provocado, según ENFEN, por la proyección de la onda cálida que arribó a fines de diciembre.

**CUADRO N° 4**  
**SECTOR PESCA 1/**  
(En toneladas)

DESTINO	ENERO		
	2013	2014	Var % 1/
<b>Consumo Humano Directo</b>			<b>11.2</b>
Congelado	33 036	35 407	7.2
Enlatado	954	1 938	103.1
Fresco 2/	15 216	18 000	18.3
Curado2/	300	300	0.0
<b>Consumo Industrial</b>			<b>-54.6</b>
Harina	5 169	2 345	-54.6
<b>TOTAL</b>			<b>10.4</b>

1/ A precios de 2007. Cifras preliminares.

2/ Información estimada en base a la proporcionada por la Gerencia Regional de la Producción - Piura

Fuente: Ministerio de la Producción

Elaboración: BCRP Sucursal Piura. Departamento de Estudios Económicos

### 1.3 Sector hidrocarburos

- En enero, la producción de hidrocarburos se incrementó en 3,3 por ciento respecto a análogo mes del año pasado. Esto obedeció a la expansión en la extracción de petróleo (2,8 por ciento) y gas natural (27,6 por ciento).

**CUADRO N° 5**  
**PRODUCCIÓN DE HIDROCARBUROS**

	Enero		
	2013	2014	Var.%
<b>GAS NATURAL(miles de p3)</b>	<b>772 740</b>	<b>985 787</b>	<b>27.6</b>
GMP	188 162	195 626	4.0
P. Monterrico	31 491	49 223	56.3
Sapet	98 964	79 232	-19.9
Petrobras	206 356	227 860	10.4
Olympic	183 101	202 641	10.7
Savia	64 666	231 206	257.5
<b>PETROLEO CRUDO (barriles)</b>	<b>1 093 377</b>	<b>1 123 901</b>	<b>2.8</b>
Petrobras	433 594	311 536	-28.2
P. Monterrico	17 073	16 075	-5.8
Interoil	85 432	76 029	-11.0
Unipetro	6 485	6 210	-4.2
Sapet	104 345	110 291	5.7
Olympic	107 456	234 971	118.7
GMP	47 856	49 568	3.6
Savia ( ex Petrotech)	291 136	319 221	9.6
<b>TOTAL 1/</b>			<b>3.3</b>

1/ Variación porcentual en terminos reales a precios de 2007

FUENTE: PERUPETRO

ELABORACIÓN: BCRP Sucursal Piura. Departamento de Estudios Económicos

## 2. Otros indicadores sectoriales

### 2.1 Sector manufactura

- En enero, la actividad industrial se expandió en 5,9 por ciento respecto de análogo mes del año anterior, merced al crecimiento de la manufactura primaria (31,4 por ciento) y no primaria (3,5 por ciento).

**CUADRO N° 6**  
**SECTOR MANUFACTURA 1/**  
(Variación % real respecto a similar periodo del año anterior)

Ramas de actividad	Estructura porcentual 2012 2/	Enero	
		Var.%	Contribución 3/
<b>MANUFACTURA PRIMARIA</b>	<b>94.9</b>	<b>31.4</b>	<b>5.1</b>
Productos pesqueros	52.5	-12.2	-6.4
Derivados de petróleo	40.6	7.5	2.6
Oleína	1.8	286.3	9.0
<b>MANUFACTURA NO PRIMARIA</b>	<b>5.1</b>	<b>3.5</b>	<b>0.8</b>
Arroz pilado	1.4	-5.9	-0.3
Jugos de fruta	0.1	n.d.	0.1
Harina de trigo	1.7	27.5	0.4
Hilados de algodón	1.7	-1.3	0.0
Aceite esencial de limón	0.0	n.d.	0.0
Cáscara deshidratada de limón	0.2	71.5	0.6
<b>SECTOR MANUFACTURA</b>	<b>100.0</b>	<b>5.9</b>	<b>5.9</b>

1/ Cifras preliminares.

2/ A precios de 1994.

3/ En puntos porcentuales.

Fuente: Empresas Industriales, PRODUCE y PETROPERÚ

- El comportamiento positivo mensual del procesamiento primario de recursos radicó en el incremento de la producción de oleína (286,3 por ciento) y derivados del petróleo (7,5 por ciento). En contraste, la industria pesquera registró un desempeño negativo (-12,2 por ciento), en medio de una menor disponibilidad de anchoveta.

**GRÁFICO N° 1**  
**CRECIMIENTO DE LA MANUFACTURA NO PRIMARIA**  
(Variación % real respecto a similar mes del año anterior)

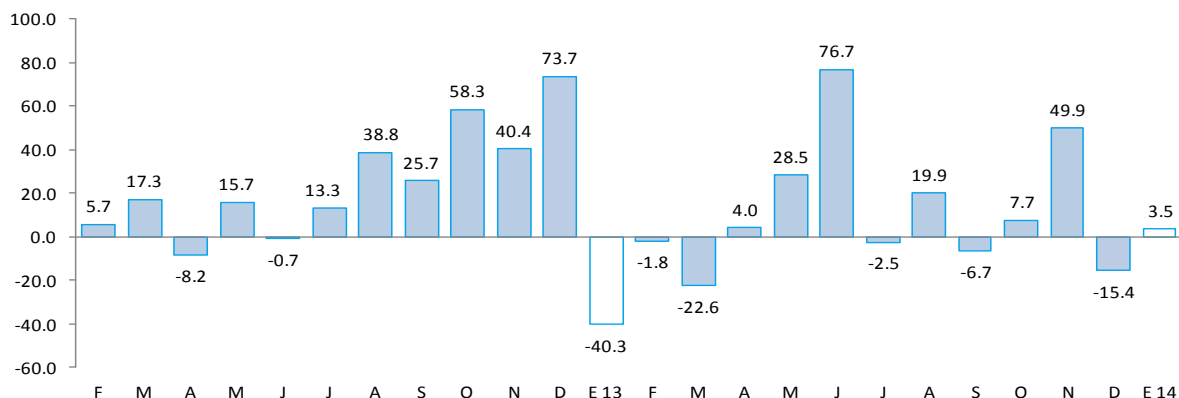

Fuente: BCRP, Sucursal Piura en base a información de MINAGRI, PRODUCE y empresas.

- De otro lado, la expansión de la manufactura no primaria se sustentó, básicamente, en la mayor producción de cáscara deshidratada de limón (0,6 por ciento) y harina de trigo (27,5 por ciento). Por el contrario, la producción de arroz pilado se contrajo en 5,9 por ciento.



## 2.2 Sector construcción

- En el mes bajo análisis, los despachos de cemento crecieron 21,6 por ciento en relación con análogo período del año previo. Influyó en este resultado la expansión en la inversión pública (34,4 por ciento); en especial, la ejecutada por el gobierno nacional y regional. Siguieron su curso proyectos inmobiliarios privados, en un contexto en el cual el saldo de créditos hipotecarios se expandió en 18,2 por ciento interanual.

**GRÁFICO N° 2**  
**CRECIMIENTO DE LOS DESPACHOS DE CEMENTO**  
(Variación % real respecto a similar mes del año anterior)

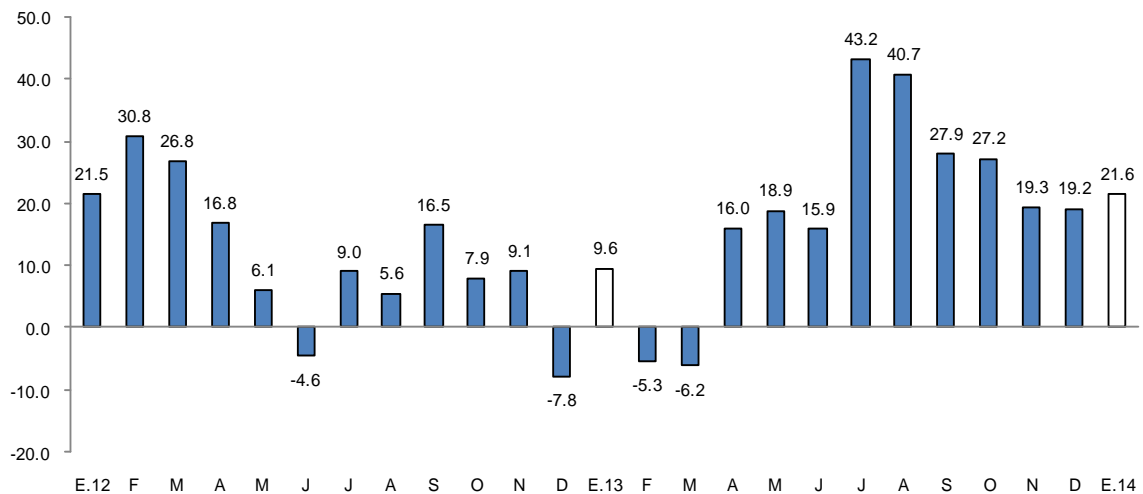

FUENTE: BCRP Sucursal Piura en base a información de Cementos Pacasmayo S.A.A

## 2.3 Arribos a los establecimientos de hospedaje

- En enero, el número de arribos a establecimientos de hospedaje se contrajo en 3,0 por ciento respecto de similar mes del año anterior. Este resultado obedeció a la disminución en el número de visitantes extranjeros (-23,9 por ciento), lo que no pudo ser compensado por el ligero incremento de los visitantes nacionales (1,3 por ciento).

**GRÁFICO N° 3**  
**CRECIMIENTO DE ARRIBOS A ESTABLECIMIENTOS DE HOSPEDAJE**  
(Variación %)

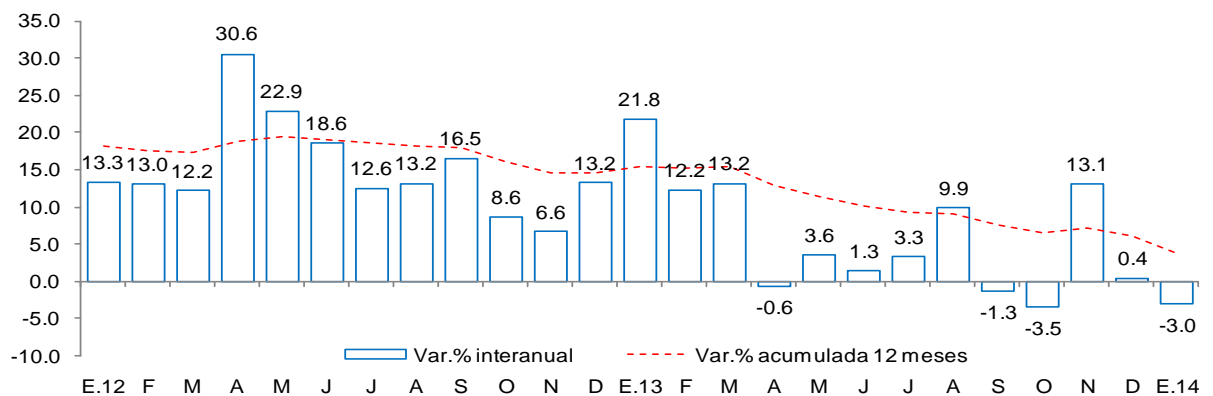

Fuente: Encuesta Mensual a Establecimientos de Hospedaje Temporal- MINCETUR



## II. ASPECTOS LABORALES

### 1. Empleo

- En enero, el empleo en la ciudad de Piura, en empresas privadas formales de 10 a más trabajadores, se expandió en 5,1 por ciento respecto de análogo mes del año previo. Este comportamiento obedeció al incremento en la demanda laboral de la actividad extractiva (50,0 por ciento) y de servicios (11,9 por ciento).

**CUADRO N° 7**  
**CIUDAD DE PIURA: ÍNDICE MENSUAL DE EMPLEO EN EMPRESAS PRIVADAS FORMALES DE 10 Y MÁS TRABAJADORES POR RAMA DE ACTIVIDAD ECONÓMICA 1/**  
 (Octubre 2010=100)

Sectores	Enero		
	2013	2014	Var. %
Extractiva 2/	63.5	95.2	50.0
Industria manufacturera	73.5	72.5	-1.4
Comercio	135.0	136.8	1.3
Transporte, almacenes y comunicaciones	127.1	115.6	-9.1
Servicios 3/	99.5	111.3	11.9
<b>Total</b>	<b>96.5</b>	<b>101.4</b>	<b>5.1</b>

Nota: La información corresponde al primer día de cada mes.

1/ Cifras preliminares.

2/ Conformada por las subramas agricultura, pesca y minería.

3/ Conformada por las subramas servicios prestados a empresas, restaurantes y hoteles, establecimientos financieros, enseñanza, servicios sociales y comunales; y electricidad, gas y agua.

Fuente: MTPE - Encuesta Nacional de Variación del Empleo (ENVME)

Elaboración: BCRP, Sucursal Piura. Departamento de Estudios Económicos.

**GRÁFICO N° 4**  
**CIUDAD DE PIURA: EMPLEO FORMAL URBANO EN EMPRESAS DE 10 A MÁS TRABAJADORES**  
 (Variación % respecto a similar mes del año anterior)

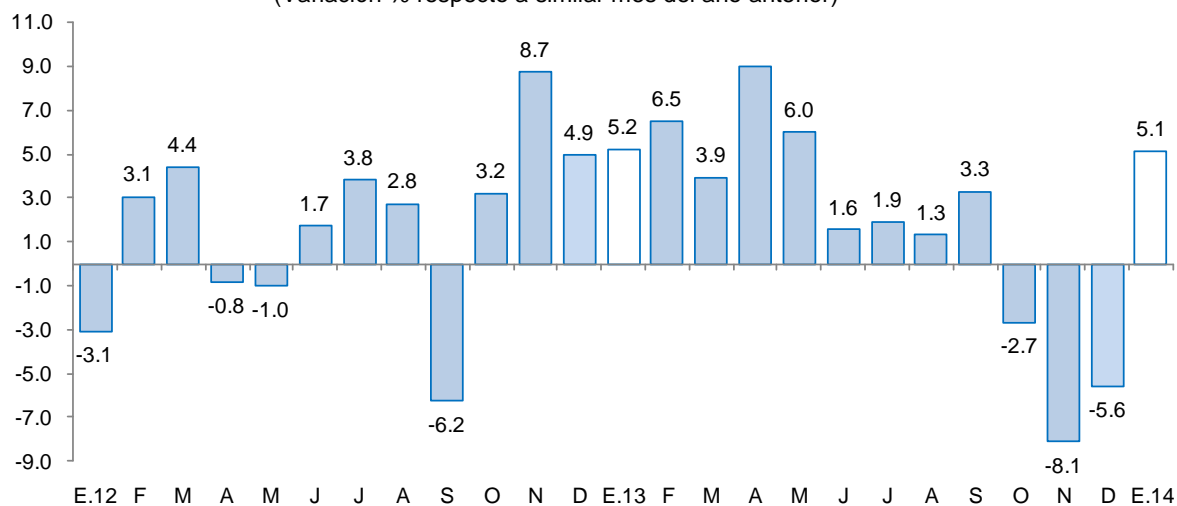

Fuente: Ministerio de Trabajo y Promoción del Empleo

### III. SECTOR EXTERNO

#### 1. Exportaciones

- En enero de 2014, las exportaciones de Piura totalizaron US\$ 245,5 millones; es decir, 8,5 por ciento más respecto a igual mes del año pasado. Este desempeño obedeció al incremento de las exportaciones no tradicionales (27,3 por ciento), ya que las tradicionales se contrajeron en 14,7 por ciento.
- En el caso de las exportaciones tradicionales (US\$ 86,3 millones) la caída se debe a la disminución en los envíos de petróleo y derivados (-9,6 por ciento), minerales (-92,3 por ciento) y productos pesqueros (-27,8 por ciento). Entre estos últimos destaca la contracción en harina de pescado (-48,8 por ciento) y aceite refinado de pescado (-17,2 por ciento).
- En lo referente a las exportaciones no tradicionales (US\$ 159,2 millones), el incremento interanual se sustenta en la expansión de los embarques de productos agropecuarios (43,6 por ciento) y pesqueros (48,3 por ciento), los cuales representaron, en conjunto, el 52,7 por ciento del total exportado. Destacaron por su mayor crecimiento relativo las uvas (286,3 por ciento), mangos (32,7 por ciento), conchas de abanico (204,9 por ciento) y pescado congelado (40,8 por ciento).
- El principal destino de las exportaciones fue Estados Unidos, que representó el 37,4 por ciento del total, seguido de Países Bajos, El Salvador, China, Bolivia, México, España y Canadá, entre otros.

**CUADRO Nº 8**  
**EXPORTACIONES POR GRUPO DE PRODUCTOS 1/**  
(Valor FOB en miles de US\$)

	Estructura %		ENERO		
	2013	2013	2014	Var %	Contribución 3/
<b>PRODUCTOS TRADICIONALES</b>	<b>44.6%</b>	<b>101 163</b>	<b>86 250</b>	<b>-14.7</b>	<b>-6.6</b>
Pesquero	3.9%	12 346	8 910	-27.8	-1.5
Agropecuario	0.5%	450	960	113.3	0.2
Minería	1.2%	4 197	324	-92.3	-1.7
Petróleo y derivados	39.0%	84 170	76 057	-9.6	-3.6
<b>PRODUCTOS NO TRADICIONALES</b>	<b>55.3%</b>	<b>125 073</b>	<b>159 237</b>	<b>27.3</b>	<b>15.1</b>
Agropecuario	17.1%	57 294	82 288	43.6	11.0
Pesquero	19.4%	31 692	46 984	48.3	6.8
Textil	0.7%	1 354	994	-26.6	-0.2
Maderas y Papeles	0.0%	2	11	504.9	0.0
Químico	2.9%	4 872	3 759	-22.8	-0.5
Minería No Metálica	14.8%	28 146	24 101	-14.4	-1.8
Sidero-Metalúrgico	0.0%	10	13	35.7	0.0
Metal-Mecánico	0.4%	1 651	1 053	-36.2	-0.3
Resto de No Tradicionales	0.0%	53	34	-36.4	0.0
<b>TOTAL EXPORTACIONES</b>	<b>100.0%</b>	<b>226 236</b>	<b>245 487</b>	<b>8.5</b>	<b>8.5</b>

1/ Cifras preliminares

3/ En base a la estructura de similar período de 2013

Fuente: SUNAT

Elaboración: BCRP Sucursal Piura. Departamento de Estudios Económicos

### IV. CRÉDITO Y DEPÓSITOS

#### 1. Crédito del sistema financiero

- En enero, el crédito del sistema financiero al sector privado aumentó 7,4 por ciento respecto a similar mes del año previo mostrando una desaceleración respecto de los meses anteriores. En el caso de la banca múltiple, que canaliza el 64,1 por ciento del crédito total, las colocaciones se expandieron en 7,2 por ciento en términos interanuales, mientras que el

crecimiento de las instituciones no bancarias fue de 4,7 por ciento. El 80,4 por ciento del crédito se encuentra colocado en moneda nacional.

- Según tipo de crédito, destacan el orientado a consumo (33,9 por ciento del total) y el crédito corporativo y a la gran y mediana empresa (27,1 por ciento). De otro lado, el mayor crecimiento interanual corresponde al crédito hipotecario (18,2 por ciento).

**CUADRO N° 9**  
**CRÉDITO DIRECTO DEL SISTEMA FINANCIERO**  
(Saldos en miles de nuevos soles)

	Estructura % Enero 2014	Enero		Var. %	Contribución 3/
		2013	2014		
<b>Banco de la Nación 1/</b>	<b>3.8</b>	<b>153 967</b>	<b>198 785</b>	<b>29.1</b>	<b>0.9</b>
<b>Agrobanco 2/</b>	<b>0.7</b>	<b>14 120</b>	<b>34 658</b>	<b>145.5</b>	<b>0.4</b>
<b>Banca Múltiple</b>	<b>64.1</b>	<b>3 166 671</b>	<b>3 394 183</b>	<b>7.2</b>	<b>4.6</b>
<b>Instituciones no bancarias</b>	<b>31.5</b>	<b>1 596 042</b>	<b>1 670 416</b>	<b>4.7</b>	<b>1.5</b>
Cajas municipales	19.7	1 032 636	1 043 428	1.	0.2
Cajas rurales	0.0	53 723	0	-100.0	-1.1
Edpymes	2.1	103 665	113 611	9.6	0.2
Financieras	9.7	406 018	513 376	26.4	2.2
<b>TOTAL</b>	<b>100.0</b>	<b>4 930 800</b>	<b>5 298 043</b>	<b>7.4</b>	<b>7.4</b>
Corporativo, gran y mediana	27.1	1 341 533	1 435 396	7.0	1.9
Pequeña empresa	15.9	831 455	839 909	1.0	0.2
Microempresa	10.7	609 442	568 873	-6.7	-0.8
Consumo	33.9	1 592 314	1 796 504	12.8	4.1
Hipotecario	12.4	556 056	657 361	18.2	2.1
En moneda nacional	80.4	3 900 200	4 261 050	9.3	7.3
En moneda extranjera	19.6	1 030 600	1 036 993	0.6	0.1

1/ No considera los créditos a las demás empresas del sistema financiero.

2/ Sólo considera los créditos de consumo e hipotecario.

3/ En base a la estructura porcentual de similar mes de 2013.

Fuente: Superintendencia de Banca, Seguros y AFP.

Elaboración: BCRP, Sucursal Piura. Departamento de Estudios Económicos.

**GRÁFICO N° 5**  
**CRECIMIENTO DEL CREDITO DIRECTO DEL SISTEMA FINANCIERO 1/**  
(Variación % nominal respecto a similar mes del año anterior)

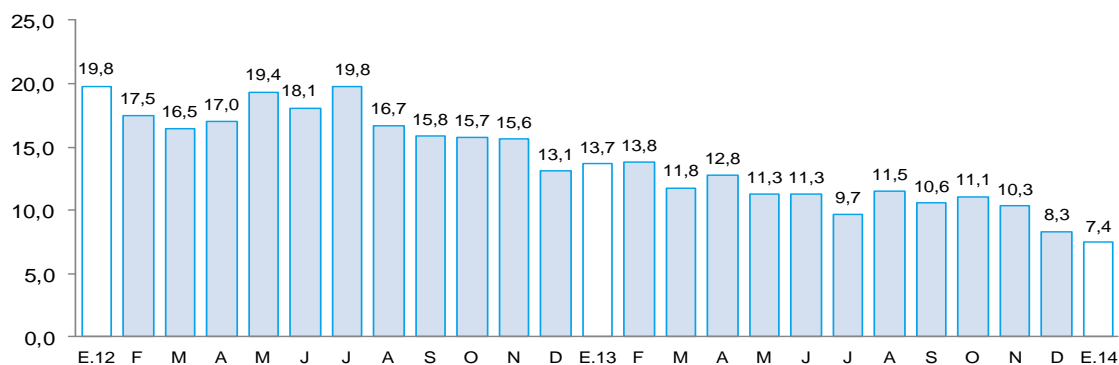

Fuente: Superintendencia de Banca, Seguros y AFP.

- Por su parte, la morosidad en enero fue de 5,2 por ciento, lo que equivalió a 0,7 por ciento más en relación con análogo mes del año pasado. La morosidad en las instituciones no bancarias (4,7 por ciento), disminuyó en 0,8 puntos porcentuales respecto a similar período de 2013, mientras que en la banca múltiple (4,7 por ciento) aumentó en 0,9 puntos porcentuales.

**GRÁFICO Nº 6**  
**TASA DE MOROSIDAD DEL SISTEMA FINANCIERO**  
(en porcentaje)

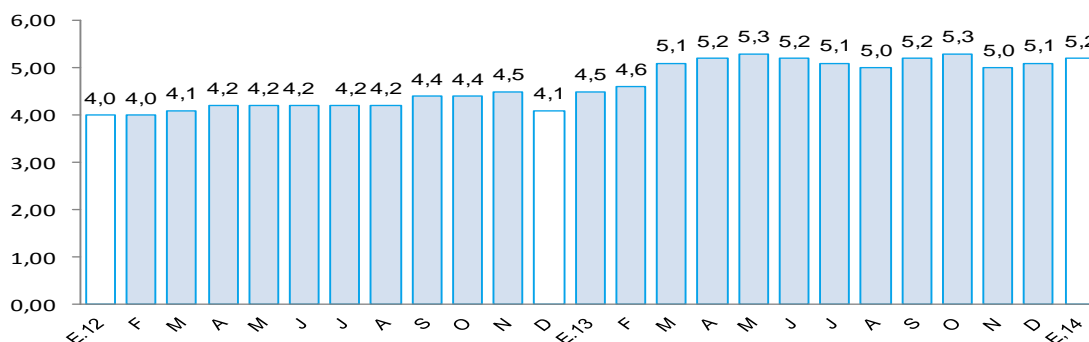

Fuente: Superintendencia de Banca y Seguros-SBS  
Elaboración: BCRP, Sucursal Piura – Departamento de Estudios Económicos

## 2. Depósitos en el sistema financiero

- En enero, los depósitos en el sistema financiero aumentaron en 16,6 por ciento respecto a análogo mes del año pasado, debido a la mayor captación de depósitos a la vista (25,4 por ciento de aumento interanual) y de ahorros corrientes (19,9 por ciento). La expansión se registró tanto en las captaciones en moneda nacional (15,4 por ciento) cuanto en moneda extranjera (19,2 por ciento).
- Por tipo de instituciones, aumentaron los depósitos en la banca múltiple (22,6 por ciento), instituciones no bancarias (5,6 por ciento) y en el Banco de la Nación (26,4 por ciento).

**CUADRO Nº 10**  
**DEPÓSITOS DEL SISTEMA FINANCIERO**  
(Saldos en miles de nuevos soles)

	Estructura %		Enero		Var. %	Contribución 1/
	Enero 2014	2013	2014			
<b>Banco de la Nación</b>	<b>11.6</b>	<b>318 626</b>	<b>402 861</b>	<b>26.4</b>	<b>2.8</b>	
<b>Banca Múltiple</b>	<b>54.2</b>	<b>1 538 971</b>	<b>1 886 896</b>	<b>22.6</b>	<b>11.7</b>	
<b>Instituciones no bancarias</b>	<b>34.2</b>	<b>1 127 944</b>	<b>1 190 853</b>	<b>5.6</b>	<b>2.1</b>	
Cajas municipales	33.9	1 117 849	1 180 800	5.6	2.1	
Cajas rurales	0.0	4 511	0	-100.0	-0.2	
Financieras	0.3	5 584	10 052	80.0	0.1	
<b>TOTAL</b>	<b>100.0</b>	<b>2 985 541</b>	<b>3 480 610</b>	<b>16.6</b>	<b>16.6</b>	
Vista	31.7	879 644	1 103 002	25.4	7.5	
Ahorro	29.1	844 090	1 011 906	19.9	5.6	
A plazos	39.2	1 261 806	1 365 701	8.2	3.5	
En moneda nacional	68.3	2 059 604	2 376 508	15.4	10.6	
En moneda extranjera	31.7	925 937	1 104 101	19.2	6.0	

1/ En base a la estructura porcentual de similar mes de 2013.

Fuente: Superintendencia de Banca, Seguros y AFP.

Elaboración: BCRP, Sucursal Piura. Departamento de Estudios Económicos.

**GRÁFICO Nº 7**  
**CRECIMIENTO DE LOS DEPÓSITOS DEL SISTEMA FINANCIERO 1/**  
 (Variación % nominal respecto a similar mes del año anterior)

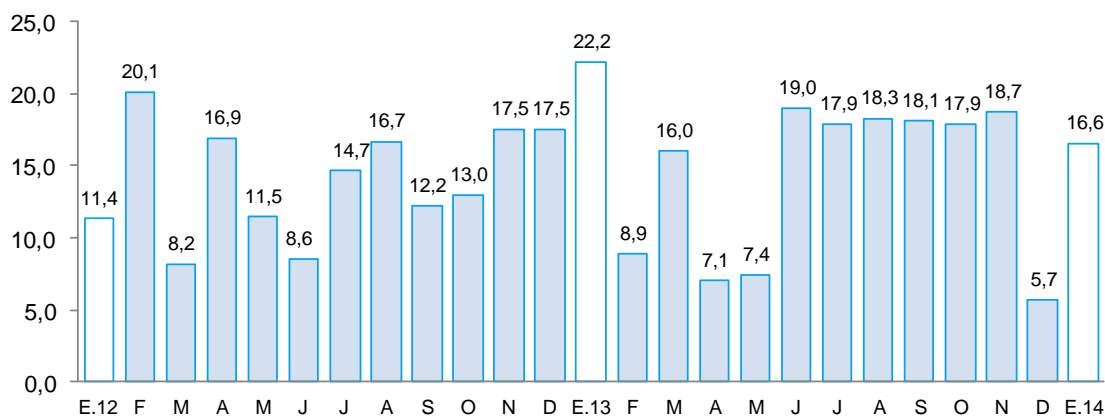

1/ Comprende banca múltiple, cajas municipales, cajas rurales y financieras. Por falta de disponibilidad de series de depósitos del Banco de la Nación no se considera en el presente gráfico.

Fuente: Superintendencia de Banca, Seguros y AFP.

## V. FINANZAS PÚBLICAS

### 1. Consumo público

- El consumo público creció 6,4 por ciento interanual, en términos reales, debido al incremento del gasto del Gobierno Regional (10,7 por ciento). El resultado de este nivel de gobierno se explica por el aumento del gasto en remuneraciones (11,4 por ciento). En tanto, en los gobiernos locales aumentó el gasto en remuneraciones en 4,9 por ciento pero disminuyó el gasto en bienes y servicios (-9,8 por ciento), implicando un resultado interanual negativo (-2,3 por ciento).

**CUADRO Nº 11**  
**CONSUMO PÚBLICO 1/2**  
 (Miles de nuevos soles)

	Enero		
	2013	2014	Var.% real
Gobierno Regional	59 341	67 674	10.7
Gobiernos locales	29 075	29 286	-2.3
<b>TOTAL</b>	<b>88 416</b>	<b>96 960</b>	<b>6.4</b>

1/ Actualizado con información al 31 de marzo de 2014.

2/ Comprende el gasto en remuneraciones y en bienes y servicios

Fuente: Ministerio de Economía y Finanzas.

Elaboración: BCRP, Sucursal Piura. Departamento de Estudios Económicos.

### 2. Inversión pública

- En enero, la inversión pública en Piura, correspondiente a los tres niveles de gobierno, totalizó S/.53,6 millones, siendo mayor en 34,4 por ciento respecto a similar mes del año pasado. La inversión aumentó en el caso del Gobierno Nacional (151,0 por ciento) y del Gobierno Regional (58,5 por ciento), pero se redujo en los Gobiernos Locales (-40,1 por ciento).

- En cuanto al avance de la inversión pública, lo ejecutado en enero del presente año representa el 5,2 por ciento del Presupuesto Institucional Modificado (PIM). El Gobierno Nacional registra un avance de 8,7 por ciento, seguido del Gobierno Regional (7,3 por ciento) y los gobiernos locales (2,2 por ciento).

**CUADRO Nº 12**  
**INVERSIÓN PÚBLICA 1/ 2/**  
(Miles de nuevos soles)

	Enero		
	2013	2014	Var.% real
Gobierno Nacional	9 670	25 011	151.0
Gobierno Regional	10 517	17 183	58.5
Gobiernos locales	18 536	11 444	-40.1
<b>TOTAL</b>	<b>38 723</b>	<b>53 638</b>	<b>34.4</b>

1/ Comprende la adquisición de activos no financieros.

Fuente: Ministerio de Economía y Finanzas.

Elaboración: BCRP, Sucursal Piura. Departamento de Estudios Económicos.

**GRÁFICO Nº 8**  
**CRECIMIENTO DE LA INVERSIÓN PÚBLICA 1/**  
(Variación % real)

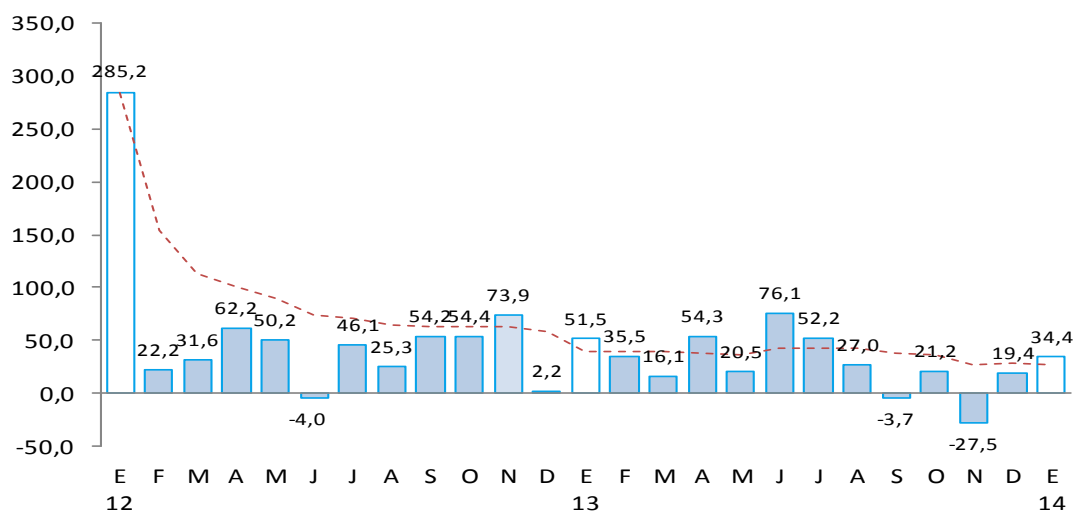

- Entre los principales proyectos ejecutados por el Gobierno Nacional, destacan los siguientes: “Concesiones viales, pago anual por obras en la carretera Buenos Aires – Canchaque (S/.5,1 millones) y en la Vía de Evitamiento de Piura (S/.4,2 millones)”; “Rehabilitación de la carretera Panamericana Norte” (S/. 9,1 millones); “Sistema de electrificación rural Huancabamba – Huarmaca” (S/.2,4 millones).
- El Gobierno Regional tiene entre sus principales proyectos, la construcción del “Puente San Miguel de Piura” (S/.3,7 millones) y la “Ampliación de las defensas ribereñas en Huancabamba” (S/.3,4 millones).
- Por su parte, los gobiernos locales vienen ejecutando obras de infraestructura vial (S/. 4,4 millones), agua y saneamiento (S/.1,7 millones), instalación y mejoramiento de accesos para el sistema de evacuación vertical de la parte baja de Paita (S/. 1,0 millón).

**VI. ANEXOS**





ANEXO 1

PIURA: PRODUCCIÓN AGROPECUARIA 1/  
(TM)

PRODUCTOS	2013												2014	PRODUCTOS	
	ENE	FEB	MAR	ABR	MAY	JUN	JUL	AGO	SET	OCT	NOV	DIC	ENE		
<b>AGRÍCOLA</b>															<b>AGRÍCOLA</b>
Algodón	0	0	655	0	0	0	1 774	2 958	315	84	12	0	0	0	Algodón
Arroz	70 970	7 590	0	910	36 753	258 933	77 651	3 314	0	0	8 458	82 180	62 481	62 481	Arroz
Arveja G/S	71	10	0	0	0	153	267	2 019	1 975	256	44	51	25	25	Arveja G/S
Café	0	0	0	47	561	423	548	556	168	0	9	1	1	1	Café
Camote	45	3 293	2 389	445	336	2 598	1 656	1 691	50	210	87	3 406	742	742	Camote
Caña de azúcar	0	199	0	0	7 187	0	0	0	0	346	0	0	5 063	5 063	Caña de azúcar
Cebada grano	0	0	0	0	0	7	133	128	29	0	0	0	0	0	Cebada grano
Frijol Castilla	949	207	22	13	1 284	522	454	209	6	97	1 414	854	20	20	Frijol Castilla
Frijo de Palo	0	0	0	0	0	0	0	0	0	0	0	2	0	0	Frijo de Palo
Frijol G/S	0	0	0	38	340	527	794	748	711	259	17	0	0	0	Frijol G/S
Limón	9 154	8 254	13 666	16 085	12 730	10 429	9 867	6 456	6 237	5 693	6 910	10 511	12 360	12 360	Limón
Maíz Amarillo	3 444	5 921	397	401	1 674	5 067	12 469	5 966	2 033	3 150	1 330	27 978	5 085	5 085	Maíz Amarillo
Maíz Amiláceo	0	0	0	71	654	1 889	3 618	7 193	2 545	294	0	0	0	0	Maíz Amiláceo
Mango	185 851	76 750	27 057	48	0	0	0	0	0	5 714	18 540	40 539	206 091	206 091	Mango
Papa	1 744	1 900	1 890	2 143	1 832	1 720	2 041	2 322	1 131	1 781	2 171	2 050	2 303	2 303	Papa
Papaya	145	87	92	125	136	159	131	145	157	138	94	134	129	129	Papaya
Páprika	29	0	48	12	0	8	0	137	1 714	0	0	247	113	113	Páprika
Piquillo	1 045	0	0	0	0	0	0	6 783	3 570	475	0	0	95	95	Piquillo
Plátano	24 711	24 573	24 846	24 759	23 220	22 974	22 897	22 490	16 291	17 755	18 535	16 694	20 637	20 637	Plátano
Trigo	54	0	0	0	0	129	2 592	3 786	3 043	49	0	4	4	4	Trigo
Vid	3 317	0	2 520	1 280	0	0	0	0	900	30 609	43 882	43 260	154	154	Vid
Yuca	666	467	251	319	248	827	1 740	1 014	651	1 556	1 523	2 697	154	154	Yuca
<b>PECUARIO</b>															<b>PECUARIO</b>
Carne de ave <sup>2/</sup>	2 000	1 937	1 930	2 062	2 141	2 158	2 257	2 238	2 701	2 650	2 529	1 780	1 924	1 924	Carne de ave <sup>2/</sup>
Carne de caprino <sup>2/</sup>	168	175	182	189	196	217	210	203	182	133	119	127	85	85	Carne de caprino <sup>2/</sup>
Carne de ovino <sup>2/</sup>	136	148	154	160	166	183	177	171	130	126	112	94	85	85	Carne de ovino <sup>2/</sup>
Carne de porcino <sup>2/</sup>	545	446	495	545	594	644	654	555	456	377	406	441	324	324	Carne de porcino <sup>2/</sup>
Carne de vacuno <sup>2/</sup>	523	611	646	589	611	632	602	576	558	631	663	704	430	430	Carne de vacuno <sup>2/</sup>
Huevos	492	537	564	635	627	684	711	757	717	685	256	237	208	208	Huevos
Leche	3 427	3 798	4 273	5 460	5 935	5 222	4 748	3 798	2 849	2 611	2 374	3 086	2 549	2 549	Leche

1/ Cifras preliminares

2/ Peso neto

FUENTE: MINAGRI

ELABORACIÓN: BCRP SUCURSAL PIURA. Departamento de Estudios Económicos



**ANEXO 2**

**PIURA: PRODUCCIÓN PESQUERA 1/  
(T.M.B)**

	2 013												2 014	
	ENE	FEB	MAR	ABR	MAY	JUN	JUL	AGO	SET	OCT	NOV	DIC	ENE	
<b>CHD 2/</b>	<b>49 506</b>	<b>65 996</b>	<b>42 011</b>	<b>50 920</b>	<b>69 464</b>	<b>69 328</b>	<b>67 232</b>	<b>49 404</b>	<b>56 879</b>	<b>54 876</b>	<b>52 308</b>	<b>52 571</b>	<b>55 645</b>	<b>CHD 2/</b>
1. Fresco	15 216	15 102	9 809	10 194	10 222	11 298	12 785	17 497	21 110	18 000	18 000	18 000	18 000	1. Fresco
2. Congelado	33 036	49 528	30 665	39 410	57 841	57 269	52 950	30 663	34 193	34 759	31 419	32 962	35 407	2. Congelado
3. Enlatado	954	1 066	1 237	1 016	1 101	461	1 197	944	1 276	1 817	2 589	1 309	1 938	3. Enlatado
4. Curado	300	300	300	300	300	300	300	300	300	300	300	300	300	4. Curado
<b>CHI 3/</b>	<b>5 169</b>	<b>0</b>	<b>0</b>	<b>0</b>	<b>0</b>	<b>2 976</b>	<b>0</b>	<b>93</b>	<b>0</b>	<b>0</b>	<b>10 990</b>	<b>5 878</b>	<b>2 345</b>	<b>CHI 3/</b>
Harina	5 169	0	0	0	0	2 976	0	93	0	0	10 990	5 878	2 345	Harina
Otras especies	0	0	0	0	0	0	0	0	0	0	0	0	0	Otras especies

1/ Cifras preliminares

2/ Consumo Humano Directo

3/ Consumo Humano Indirecto

FUENTE: Ministerio de la Producción

ELABORACIÓN: BCRP, Sucursal Piura. Departamento de Estudios Económicos



ANEXO 3

PIURA: PRODUCCIÓN HIDROCARBUROS 1/

PRODUCTOS		2 013												2 014	PRODUCTOS
		ENE	FEB	MAR	ABR	MAY	JUN	JUL	AGO	SET	OCT	NOV	DIC	ENE	
<b>PETRÓLEO (barriles)</b>	<b>LOTES</b>														<b>PETRÓLEO</b>
<b>Costa</b>		<b>802 241</b>	<b>730 950</b>	<b>770 892</b>	<b>747 700</b>	<b>770 133</b>	<b>751 819</b>	<b>763 337</b>	<b>725 028</b>	<b>725 589</b>	<b>709 590</b>	<b>755 633</b>	<b>814 556</b>	<b>804 680</b>	<b>Costa</b>
Petrobras	X	433 594	378 330	398 341	382 649	388 957	365 329	345 220	316 930	289 230	293 198	312 827	316 355	311 536	Petrobras
P. Monterrico (Ex -Vegsa)	II	17 073	16 054	16 885	15 804	16 709	15 175	15 992	17 132	16 564	16 771	16 280	17 081	16 075	P. Monterrico (Ex -Vegsa)
Interoil	III y IV	85 432	78 951	85 152	79 839	77 469	74 188	82 575	89 227	75 049	73 966	80 628	86 149	76 029	Interoil
Unipetro	IX	6 485	5 962	6 524	6 192	6 355	5 949	6 095	6 342	6 186	6 324	6 067	6 200	6 210	Unipetro
Sapet	VI VII	104 345	98 920	93 904	95 861	109 895	92 416	112 945	115 529	111 777	110 422	105 792	110 546	110 291	Sapet
Olympic	XIII	107 456	104 623	119 399	121 147	124 062	156 046	156 385	175 780	181 478	158 441	180 186	220 069	234 971	Olympic
GMP	I Y V	47 856	48 110	50 687	46 208	46 686	42 716	44 125	4 088	45 305	50 468	53 853	58 156	49 568	GMP
<b>Zócalo</b>		<b>291 136</b>	<b>261 076</b>	<b>297 030</b>	<b>295 455</b>	<b>325 283</b>	<b>315 619</b>	<b>314 332</b>	<b>314 803</b>	<b>322 853</b>	<b>328 011</b>	<b>320 575</b>	<b>343 294</b>	<b>319 221</b>	<b>Zócalo</b>
Savia	Z-2B	291 136	261 076	297 030	295 455	325 283	315 619	314 332	314 803	322 853	328 011	320 575	343 294	319 221	Savia
<b>TOTAL PETRÓLEO</b>		<b>1 093 377</b>	<b>992 026</b>	<b>1 067 922</b>	<b>1 043 155</b>	<b>1 095 416</b>	<b>1 067 438</b>	<b>1 077 669</b>	<b>1 039 831</b>	<b>1 048 442</b>	<b>1 037 601</b>	<b>1 076 208</b>	<b>1 157 850</b>	<b>1 123 901</b>	<b>TOTAL PETRÓLEO</b>
<b>GAS (miles de p3)</b>	<b>LOTES</b>														<b>GAS</b>
<b>Costa</b>		<b>708 074</b>	<b>652 157</b>	<b>403 679</b>	<b>616 874</b>	<b>735 790</b>	<b>644 072</b>	<b>777 699</b>	<b>753 829</b>	<b>652 247</b>	<b>716 763</b>	<b>685 355</b>	<b>740 919</b>	<b>754 582</b>	<b>Costa</b>
GMP	I	188 162	173 009	61 331	167 384	205 820	145 646	167 839	165 938	156 982	186 615	202 517	207 969	195 626	GMP
P. Monterrico		31 491	25 481	28 336	8 926	23 668	26 308	31 896	40 970	42 253	47 246	48 502	38 817	49 223	P. Monterrico
Sapet	VI Y VII	98 964	88 655	35 441	88 861	100 835	91 635	103 538	102 516	88 713	83 463	47 484	99 276	79 232	Sapet
Petrobras	X	206 356	199 325	188 330	182 539	191 886	181 503	262 899	240 023	188 808	188 163	191 452	190 557	227 860	Petrobras
Olympic	XIII	183 101	165 687	90 241	169 164	213 581	198 980	211 527	204 382	175 491	211 276	195 400	204 300	202 641	Olympic
<b>Zócalo</b>		<b>64 666</b>	<b>120 568</b>	<b>38 852</b>	<b>19 164</b>	<b>25 801</b>	<b>81 590</b>	<b>188 685</b>	<b>186 923</b>	<b>129 808</b>	<b>113 407</b>	<b>193 699</b>	<b>141 942</b>	<b>231 206</b>	<b>Zócalo</b>
Savia (Petrotech)	Z-2B	64 666	120 568	38 852	19 164	25 801	81 590	188 685	186 923	129 808	113 407	193 699	141 942	231 206	Savia (Petrotech)
<b>TOTAL GAS</b>		<b>772 740</b>	<b>772 725</b>	<b>442 531</b>	<b>636 038</b>	<b>761 591</b>	<b>725 662</b>	<b>966 384</b>	<b>940 752</b>	<b>782 055</b>	<b>830 170</b>	<b>879 054</b>	<b>882 861</b>	<b>985 787</b>	<b>TOTAL GAS</b>

1/Cifras Preliminares

FUENTE : PERÚPETRO

ELABORACIÓN: BCRP Sucursal Piura. Departamento de Estudios Económicos

ANEXO 4

PIURA: PRODUCCIÓN MANUFACTURERA 1/  
(Índice de volumen físico : 1998 = 100)

DESCRIPCIÓN	2013												2014	DESCRIPCIÓN
	ENE	FEB	MAR	ABR	MAY	JUN	JUL	AGO	SET	OCT	NOV	DIC	ENE	
<b>Manufactura Primaria</b>	<b>186.5</b>	<b>232.1</b>	<b>203.4</b>	<b>238.2</b>	<b>299.5</b>	<b>329.0</b>	<b>272.4</b>	<b>204.8</b>	<b>202.6</b>	<b>217.2</b>	<b>172.8</b>	<b>206.5</b>	<b>245.1</b>	<b>Manufactura Primaria</b>
Harina de pescado	6.4	0.0	0.0	0.0	0.0	3.4	0.0	0.1	0.0	0.0	12.1	6.8	2.9	Harina de pescado
Conserva de pescado	65.7	95.5	74.0	115.6	28.9	30.3	68.9	44.9	86.4	88.2	134.3	88.3	145.9	Conserva de pescado
Aceite de pescado	2.0	0.0	0.0	0.0	0.0	5.4	0.0	0.1	0.0	0.0	12.6	6.9	4.2	Aceite de pescado
Pescado congelado	551.1	776.1	622.6	787.7	1 048.4	1 170.0	923.6	634.6	612.0	596.8	498.0	558.3	625.8	Pescado congelado
Oleína	166.7	0.0	40.0	242.9	89.1	120.6	245.3	204.2	133.7	223.0	230.4	280.8	224.1	Oleína
GLP	146.9	130.7	170.4	138.6	172.7	155.5	162.6	110.1	149.5	0.0	22.0	170.4	180.8	GLP
Gasolinas	133.3	117.6	131.0	107.4	119.6	125.7	99.5	127.2	144.1	113.4	94.7	178.7	131.6	Gasolinas
Kerosene y trbo	46.0	44.5	75.3	49.7	46.2	74.2	44.7	46.2	28.7	255.6	63.6	42.4	40.7	Kerosene y trbo
Diesel y fuel oil	143.0	135.4	140.5	122.5	158.1	131.1	160.9	164.4	166.4	176.0	147.6	168.5	164.6	Diesel y fuel oil
<b>Manufactura No Primaria</b>	<b>163.8</b>	<b>176.7</b>	<b>151.6</b>	<b>149.8</b>	<b>228.5</b>	<b>493.0</b>	<b>675.7</b>	<b>229.4</b>	<b>218.4</b>	<b>164.9</b>	<b>122.2</b>	<b>188.8</b>	<b>169.5</b>	<b>Manufactura No Primaria</b>
Aceites comestibles	0.0	0.0	0.0	0.0	0.0	0.0	0.0	0.0	0.0	0.0	0.0	0.0	0.0	Aceites comestibles
Arroz pilado	287.0	312.2	168.3	191.5	473.7	1 428.0	2 093.8	476.0	476.0	276.2	192.0	236.5	270.2	Arroz pilado
Jugos de fruta	0.0	17.8	19.3	35.5	37.7	90.9	104.5	87.4	35.5	17.8	0.0	35.6	39.2	Jugos de fruta
Harina de trigo	87.1	105.5	108.6	116.3	122.7	122.7	117.1	153.0	130.9	138.7	84.9	125.3	111.1	Harina de trigo
Hilados de algodón	121.2	113.5	125.1	94.1	107.7	104.9	115.0	127.1	115.8	125.8	118.3	115.7	119.7	Hilados de algodón
Aceite esencial de limón	0.0	352.8	587.9	676.1	1 346.3	852.5	529.1	470.3	440.9	35.3	0.0	117.6	323.3	Aceite esencial de limón
Cáscara deshidratada de limón	420.9	476.8	777.4	752.0	545.3	435.3	258.2	41.5	81.5	0.0	36.8	721.7	721.6	Cáscara deshidratada de limón
<b>TOTAL</b>	<b>185.4</b>	<b>229.3</b>	<b>200.7</b>	<b>233.6</b>	<b>295.9</b>	<b>337.4</b>	<b>293.1</b>	<b>206.0</b>	<b>203.4</b>	<b>214.5</b>	<b>170.2</b>	<b>206.3</b>	<b>196.3</b>	<b>TOTAL</b>

1/ Cifras preñiminales

FUENTE: PRODUCE, PETROPERU, empresas.

ELABORACIÓN: BCRP Sucursal Piura. Departamento de Estudios Económicos



ANEXO 5

PIURA: PRODUCCIÓN MANUFACTURERA 1/  
(Variación Porcentual)

DESCRIPCIÓN	2013												2014	DESCRIPCIÓN
	ENE	FEB	MAR	ABR	MAY	JUN	JUL	AGO	SET	OCT	NOV	DIC	ENE	
<b>Manufactura Primaria</b>	- 9.1	0.9	- 2.1	- 29.1	9.7	36.7	19.3	11.8	- 13.9	48.5	- 5.4	2.9	31.4	<b>Manufactura Primaria</b>
Harina de pescado	- 72.5	n.d.	- 100.0	n.d.	- 100.0	- 97.6	- 100.0	n.d.	n.d.	n.d.	n.d.	- 66.4	- 54.5	Harina de pescado
Conserva de pescado	3.9	15.4	- 24.9	103.9	10.3	- 42.2	42.1	- 20.2	226.8	- 7.6	n.d.	66.6	126.1	Conserva de pescado
Aceite de pescado	- 96.8	- 100.0	- 100.0	n.d.	- 100.0	- 97.7	- 100.0	n.d.	n.d.	n.d.	n.d.	- 73.8	115.0	Aceite de pescado
Pescado congelado	36.3	19.1	- 30.5	57.3	14.5	1.4	0.4	- 39.2	- 35.5	- 23.1	- 21.1	- 2.7	- 14.6	Pescado congelado
Oleína	13.2	- 100.0	- 79.6	- 26.7	- 69.8	- 41.8	- 27.3	0.6	- 55.7	n.d.	106.3	- 26.3	34.4	Oleína
GLP	50.8	- 27.0	- 3.7	- 8.9	- 2.9	- 12.2	- 6.9	- 30.6	5.1	- 100.0	- 84.5	8.0	23.0	GLP
Gasolinas	23.6	- 15.1	2.3	49.0	- 9.6	0.0	- 8.7	- 1.4	22.7	- 3.5	- 12.6	33.5	- 1.2	Gasolinas
Kerosene y turbo	75.9	51.7	94.8	145.1	68.3	97.7	- 18.2	- 20.7	- 59.5	474.1	28.6	- 19.4	- 11.5	Kerosene y turbo
Diesel y fuel oil	- 25.7	- 23.0	- 27.5	- 34.5	- 12.7	- 24.1	5.8	- 0.8	- 7.8	30.0	- 9.6	15.6	15.1	Diesel y fuel oil
<b>Manufactura No Primaria</b>	- 24.1	- 1.9	- 14.5	- 11.7	29.3	133.1	34.0	- 56.6	50.8	0.7	- 30.8	30.3	3.5	<b>Manufactura No Primaria</b>
Aceites comestibles	- 100.0	- 100.0	- 100.0	- 100.0	- 100.0	- 100.0	- 100.0	- 100.0	- 100.0	n.d.	n.d.	n.d.	n.d.	Aceites comestibles
Arroz pilado	- 16.3	- 10.5	- 31.7	- 46.7	1.4	- 1.5	31.7	- 0.2	33.9	- 11.5	- 9.4	7.4	- 5.9	Arroz pilado
Jugos de fruta	- 100.0	0.0	- 45.6	- 26.5	112.0	2.2	- 2.0	- 46.1	- 50.0	0.0	- 100.0	0.0	n.d.	Jugos de fruta
Harina de trigo	- 32.1	1.4	- 13.3	6.0	13.8	- 4.0	- 25.1	4.4	35.0	31.4	- 22.8	6.1	27.5	Harina de trigo
Hilados de algodón	17.7	63.5	48.3	30.6	- 1.2	3.2	47.7	46.5	45.3	10.9	12.9	1.5	- 1.3	Hilados de algodón
Aceite esencial de limón	- 100.0	- 25.0	- 41.2	n.d.	136.0	n.d.	- 43.2	1 499.7	33.9	- 90.0	- 100.0	n.d.	n.d.	Aceite esencial de limón
Cáscara deshidratada de limón	108.4	- 25.2	- 12.5	73.4	119.7	- 23.4	170.1	- 66.6	n.d.	- 100.0	- 61.0	334.6	71.5	Cáscara deshidratada de limón
<b>TOTAL</b>	- 14.4	45.6	- 5.8	- 13.4	72.5	21.3	- 21.9	- 28.6	2.8	15.7	- 25.8	4.3	5.9	<b>TOTAL</b>

1/ Cifras preñinarias

2/ Variación mayor a 1000 por ciento

FUENTE: PRODUCE, PETROPERU, empresas.

ELABORACIÓN: BCRP Sucursal Piura. Departamento de Estudios Económicos

**ANEXO 6**

**PIURA: EXPORTACIONES POR TIPO DE PRODUCTO 1/  
(Miles de US\$ FOB)**

TIPO	2 013												2 014	TIPO
	ENE	FEB	MAR	ABR	MAY	JUN	JUL	AGO	SET	OCT	NOV	DIC	ENE	
<b>I. Productos Tradicionales</b>	<b>101 163</b>	<b>95 323</b>	<b>120 643</b>	<b>140 314</b>	<b>106 454</b>	<b>105 204</b>	<b>64 418</b>	<b>122 194</b>	<b>94 906</b>	<b>136 218</b>	<b>119 165</b>	<b>67 536</b>	<b>86 250</b>	<b>I. Productos Tradicionales</b>
Agropecuario	450	725	285	300	277	778	1 597	1 797	1 915	1 762	1 300	2 731	960	Agropecuario
Minería	4 197	4 014	3 649	5 397	1 334	4 165	4 406	4 036	1 910	142	85	1 263	324	Minería
Pesquero	12 346	5 018	6 176	17 546	8 366	6 406	6 197	5 682	9 016	16 062	14 371	3 993	8 910	Pesquero
Petróleo y derivados	84 170	85 567	110 533	117 071	96 478	93 854	52 217	110 679	82 065	118 252	103 409	59 549	76 057	Petróleo y derivados
<b>II. Productos No tradicionales</b>	<b>125 073</b>	<b>151 476</b>	<b>119 843</b>	<b>119 070</b>	<b>107 963</b>	<b>113 734</b>	<b>115 594</b>	<b>114 630</b>	<b>96 481</b>	<b>116 094</b>	<b>188 870</b>	<b>212 782</b>	<b>159 237</b>	<b>II. Productos No tradicionales</b>
Agropecuario	57 294	53 812	34 122	23 395	15 767	17 558	17 404	14 902	14 832	30 875	99 980	108 755	82 288	Agropecuario
Maderas y Papeles	2	13	0	0	3	0	6	0	3	5	3	9	11	Maderas y Papeles
Metal-mecánico	1 651	304	1 401	2 959	335	3 566	320	563	291	916	147	342	1 053	Metal-mecánico
Minería No Metálica	28 146	37 105	36 584	39 714	31 645	26 440	40 385	37 839	27 533	35 959	36 995	43 424	24 101	Minería No Metálica
Pesquero	31 692	53 360	38 794	45 047	51 492	52 028	52 908	47 343	49 880	39 155	44 920	48 485	46 984	Pesquero
Químico	4 872	5 758	7 657	6 069	7 053	12 197	2 954	11 972	1 725	7 055	5 475	9 643	3 759	Químico
Resto de No Tradicionales	53	44	34	43	61	58	54	28	61	30	35	52	34	Resto de No Tradicionales
Sidero-Metalúrgico y Joyería	10	43	6	63	0	16	36	69	27	1	0	0	13	Sidero-Metalúrgico y Joyería
Textil	1 354	1 037	1 245	1 780	1 607	1 871	1 528	1 913	2 130	2 097	1 314	2 074	994	Textil
<b>TOTAL EXPORTACIONES</b>	<b>226 236</b>	<b>246 799</b>	<b>240 486</b>	<b>259 384</b>	<b>214 417</b>	<b>218 938</b>	<b>180 011</b>	<b>236 824</b>	<b>191 387</b>	<b>252 312</b>	<b>308 035</b>	<b>280 318</b>	<b>245 487</b>	<b>TOTAL EXPORTACIONES</b>

1/ Cifras preliminares

FUENTE: SUNAT

ELABORACIÓN: BCRP Sucursal Piura. Departamento de Estudios Económicos



ANEXO 7

PIURA: EXPORTACIONES DE PRODUCTOS NO TRADICIONALES 1/  
(Miles de US\$)

TIPO	2013												2014	TIPO
	ENE	FEB	MAR	ABR	MAY	JUN	JUL	AGO	SEP	OCT	NOV	DIC	ENE	
Arroz	0	0	0	0	587	1 505	1 917	0	0	0	81	0	0	Arroz
Bananas	7 843	6 621	6 329	8 805	6 809	6 849	7 495	6 185	7 435	6 597	6 434	7 046	9 164	Bananas
Cortezas de limon	697	752	1 276	1 227	899	723	442	63	138	0	69	192	1 310	Cortezas de limon
Jugo de limon	0	0	0	0	0	0	0	0	0	0	0	0	0	Jugo de limon
Jugo de mango	136	146	261	165	84	124	50	0	90	0	0	26	0	Jugo de mango
Jugo de maracuya	0	182	203	406	451	1 266	1 357	1 243	500	224	0	0	515	Jugo de maracuya
Limones	161	198	238	177	110	148	166	161	177	253	223	244	194	Limones
Mangos	36 683	33 559	15 487	3 428	705	598	288	318	272	626	5 916	27 755	48 678	Mangos
Paltas	0	32	857	5 373	2 614	2 533	1 002	299	0	0	0	0	0	Paltas
Sandías y melones	31	87	0	0	8	4	0	22	0	5	19	5	0	Sandías y melones
Uvas	4 477	232	0	0	0	0	170	112	264	16 414	80 867	67 513	17 294	Uvas
Otras frutas	672	1 349	367	506	544	262	556	829	747	82	57	0	614	Otras frutas
Cebollas	253	223	162	32	5	0	5	0	0	0	0	0	9	Cebollas
Espárragos	251	3 165	3 129	45	120	0	15	0	85	26	0	0	80	Espárragos
Frijoles	949	1 131	823	326	605	511	291	847	199	279	1 307	971	1 462	Frijoles
Pimientos preparados	1 403	1 917	1 108	1 526	943	136	1 299	1 927	1 726	1 878	2 184	2 009	309	Pimientos preparados
Otras legumbres	954	1 390	692	534	56	101	141	116	117	192	225	33	98	Otras legumbres
Harina de marigold y otros	388	783	442	3	0	4	579	803	473	523	335	70	300	Harina de marigold y otros
Cacao	63	215	276	215	239	157	393	202	455	0	0	280	0	Cacao
Paprika	463	760	0	0	0	0	0	133	1 085	990	838	498	451	Paprika
Otros prod.agropec. no tradicionales	1 869	1 070	2 474	626	987	2 637	1 236	1 642	1 069	2 786	1 423	2 114	1 808	Otros prod.agropec. no tradicionales
<b>AGROPECUARIOS</b>	<b>57 294</b>	<b>53 812</b>	<b>34 122</b>	<b>23 395</b>	<b>15 767</b>	<b>17 558</b>	<b>17 404</b>	<b>14 902</b>	<b>14 832</b>	<b>30 875</b>	<b>99 980</b>	<b>108 755</b>	<b>82 288</b>	<b>AGROPECUARIOS</b>
Fosfatos naturales	27 599	36 718	35 976	38 702	31 314	25 944	39 553	37 192	26 949	35 172	36 070	42 205	23 270	Fosfatos naturales
Otros minerales no metálicos	547	387	607	1 013	331	496	832	647	585	787	925	1 219	831	Otros minerales no metálicos
<b>MINERALES NO METALICOS</b>	<b>28 146</b>	<b>37 105</b>	<b>36 584</b>	<b>39 714</b>	<b>31 645</b>	<b>26 440</b>	<b>40 385</b>	<b>37 839</b>	<b>27 533</b>	<b>35 959</b>	<b>36 995</b>	<b>43 424</b>	<b>24 101</b>	<b>MINERALES NO METALICOS</b>
Colas de langostinos congeladas	394	3 187	4 628	5 369	3 769	827	2 037	739	0	184	0	0	122	Colas de langostinos congeladas
Conchas de abanico	2 238	5 237	3 726	3 016	2 343	1 994	5 660	7 652	8 591	14 101	13 790	8 825	6 824	Conchas de abanico
Langostinos	0	0	0	0	0	231	429	0	0	0	0	0	0	Langostinos
Pota	10 563	20 789	12 985	19 240	21 499	21 726	21 420	16 518	16 969	10 085	11 253	11 905	12 376	Pota
Pulpos	0	4	0	0	17	15	0	0	0	0	0	0	0	Pulpos
Pescado congelado	9 520	10 752	6 375	6 920	3 679	6 195	3 783	7 225	8 093	5 111	5 770	13 079	13 406	Pescado congelado
Preparaciones y conservas	7 349	12 383	8 696	8 756	18 747	19 429	16 650	13 292	14 900	8 951	13 351	13 208	12 109	Preparaciones y conservas
Otros prod.pesqueros no tradicionales	1 629	1 008	2 384	1 745	1 440	1 612	2 929	1 917	1 327	723	755	1 468	2 147	Otros prod.pesqueros no tradicionales
<b>PESQUEROS</b>	<b>31 692</b>	<b>53 360</b>	<b>38 794</b>	<b>45 047</b>	<b>51 492</b>	<b>52 028</b>	<b>52 908</b>	<b>47 343</b>	<b>49 880</b>	<b>39 155</b>	<b>44 920</b>	<b>48 485</b>	<b>46 984</b>	<b>PESQUEROS</b>
Aceite esencial de limon	0	523	880	990	1 944	806	773	687	654	0	0	224	723	Aceite esencial de limon
alcohol etilico sin desnaturalizar	3 953	3 924	5 499	4 327	4 295	10 415	775	10 510	356	6 291	4 577	8 928	2 190	alcohol etilico sin desnaturalizar
Otros prod. químicos	920	1 311	1 278	753	813	976	1 405	775	715	764	898	491	846	Otros prod. químicos
<b>QUIMICOS</b>	<b>4 872</b>	<b>5 758</b>	<b>7 657</b>	<b>6 069</b>	<b>7 053</b>	<b>12 197</b>	<b>2 954</b>	<b>11 972</b>	<b>1 725</b>	<b>7 055</b>	<b>5 475</b>	<b>9 643</b>	<b>3 759</b>	<b>QUIMICOS</b>
Hilados	1 354	1 037	1 236	1 775	1 607	1 871	1 496	1 881	2 130	1 956	1 314	2 039	994	Hilados
Otros prod. textiles	0	0	9	5	0	0	31	32	0	142	0	35	0	Otros prod. textiles
<b>TEXTILES</b>	<b>1 354</b>	<b>1 037</b>	<b>1 245</b>	<b>1 780</b>	<b>1 607</b>	<b>1 871</b>	<b>1 528</b>	<b>1 913</b>	<b>2 130</b>	<b>2 097</b>	<b>1 314</b>	<b>2 074</b>	<b>994</b>	<b>TEXTILES</b>
<b>TOTAL</b>	<b>123 358</b>	<b>151 072</b>	<b>118 402</b>	<b>116 006</b>	<b>107 564</b>	<b>110 093</b>	<b>115 179</b>	<b>113 969</b>	<b>96 100</b>	<b>115 142</b>	<b>188 685</b>	<b>212 379</b>	<b>158 126</b>	<b>TOTAL</b>

1/ Cifras preliminares

FUENTE: SUNAT w w w .sunat.gob.pe

ELABORACIÓN: BCRP, Sede Regional Piura. Departamento de Estudios Económicos

**ANEXO 8**

**PIURA: IMPORTACIONES POR USO O DESTINO ECONOMICO1/  
(Miles de US\$)**

RUBROS	2 013												2 014	RUBROS
	ENE	FEB	MAR	ABR	MAY	JUN	JUL	AGO	SET	OCT	NOV	DIC	ENE	
<b>I. Bienes de consumo</b>	<b>6 964</b>	<b>3 470</b>	<b>6 138</b>	<b>7 180</b>	<b>4 079</b>	<b>3 704</b>	<b>4 739</b>	<b>6 964</b>	<b>4 652</b>	<b>7 145</b>	<b>5 764</b>	<b>5 374</b>	<b>4 028</b>	<b>I. Bienes de consumo</b>
Bienes de consumo no duradero	2 275	1 437	775	993	764	837	1 070	861	1 146	1 104	826	1 327	1 542	Bienes de consumo no duradero
Bienes de consumo duradero	4 689	2 033	5 363	6 187	3 315	2 867	3 669	6 103	3 506	6 041	4 938	4 047	2 486	Bienes de consumo duradero
<b>II. Insumos</b>	<b>103 649</b>	<b>109 866</b>	<b>72 463</b>	<b>81 027</b>	<b>75 789</b>	<b>52 236</b>	<b>36 371</b>	<b>67 632</b>	<b>78 509</b>	<b>91 239</b>	<b>82 882</b>	<b>103 466</b>	<b>63 744</b>	<b>II. Insumos</b>
Combustibles,lubricantes y conexos	86 076	85 832	59 840	63 602	54 978	31 887	19 613	50 469	66 133	68 510	58 107	82 041	48 281	Combustibles,lubricantes y conexos
Materia prima para la agricultura	4 459	5 574	2 924	4 617	6 977	5 847	2 359	6 073	2 646	4 807	8 128	5 761	673	Materia prima para la agricultura
Materia prima para la industria	13 114	18 460	9 699	12 808	13 834	14 502	14 399	11 091	9 730	17 921	16 647	15 664	14 791	Materia prima para la industria
<b>III. Bienes de capital y materiales de construcción</b>	<b>17 562</b>	<b>21 423</b>	<b>13 571</b>	<b>13 857</b>	<b>16 987</b>	<b>35 448</b>	<b>6 550</b>	<b>21 103</b>	<b>3 068</b>	<b>7 710</b>	<b>3 730</b>	<b>4 355</b>	<b>23 753</b>	<b>III. Bienes de capital y materiales de construcción</b>
Materiales de construcción	537	136	395	866	580	658	532	297	77	96	71	74	91	Materiales de construcción
Para la agricultura	9 218	13 917	1 859	1 408	14 551	26 758	2 643	15 662	1 632	2 945	1 029	2 704	14 348	Para la agricultura
Para la industria	1 027	1 917	227	631	638	719	694	1 051	903	973	399	486	5 657	Para la industria
Equipo de Transporte	6 779	5 452	11 089	10 952	1 218	7 312	2 681	4 093	456	3 696	2 231	1 090	3 658	Equipo de Transporte
<b>IV.OTROS BIENES</b>	<b>0</b>	<b>0</b>	<b>0</b>	<b>0</b>	<b>0</b>	<b>0</b>	<b>0</b>	<b>0</b>	<b>0</b>	<b>0</b>	<b>0</b>	<b>0</b>	<b>0</b>	<b>IV.OTROS BIENES</b>
<b>TOTAL</b>	<b>128 175</b>	<b>134 759</b>	<b>92 171</b>	<b>102 064</b>	<b>96 854</b>	<b>91 388</b>	<b>47 660</b>	<b>95 699</b>	<b>86 229</b>	<b>106 094</b>	<b>92 377</b>	<b>113 195</b>	<b>91 526</b>	<b>TOTAL</b>

1/ Cifras preliminares

FUENTE: SUNAT

ELABORACIÓN: BCRP Sucursal Piura. Departamento de Estudios Económicos





**ANEXO 9**

**PIURA: INGRESOS CORRIENTES DEL GOBIERNO CENTRAL 1/  
(Miles de nuevos soles)**

	2013												2014	
	ENE	FEB	MAR	ABR	MAY	JUN	JUL	AGO	SET	OCT	NOV	DIC	ENE	
<b>I. Ingresos Tributarios</b>	<b>134 730</b>	<b>152 301</b>	<b>182 780</b>	<b>144 046</b>	<b>132 260</b>	<b>132 685</b>	<b>127 720</b>	<b>115 540</b>	<b>146 649</b>	<b>144 572</b>	<b>166 694</b>	<b>172 589</b>	<b>161,026</b>	<b>I. Ingresos Tributarios</b>
<b>1. Impuestos a los ingresos</b>	<b>54 353</b>	<b>42 767</b>	<b>56 448</b>	<b>45 444</b>	<b>28 359</b>	<b>33 405</b>	<b>41 145</b>	<b>36 713</b>	<b>59 052</b>	<b>37 261</b>	<b>40 420</b>	<b>43 911</b>	<b>49,022</b>	<b>1. Impuestos a los ingresos</b>
-Personas Naturales	17 212	8 573	12 558	12 196	9 586	9 588	12 030	10 475	14 465	9 151	8 974	10 475	14,863	-Personas Naturales
-Personas Jurídicas	35 758	33 548	31 097	14 579	15 296	21 659	25 754	23 745	31 609	25 967	25 515	29 200	32,837	-Personas Jurídicas
-Regularización	1 383	647	12 794	18 669	3 477	2 158	3 361	2 493	12 978	2 144	5 931	4 235	1,322	-Regularización
<b>2. Impuesto a la Importación</b>	<b>1 559</b>	<b>662</b>	<b>1 957</b>	<b>1 071</b>	<b>1 062</b>	<b>806</b>	<b>1 126</b>	<b>663</b>	<b>2 056</b>	<b>825</b>	<b>1 234</b>	<b>1 075</b>	<b>1,173</b>	<b>2. Impuesto a la Importación</b>
<b>3. Impuesto General a las Ventas</b>	<b>69 795</b>	<b>101 948</b>	<b>108 981</b>	<b>84 971</b>	<b>86 795</b>	<b>88 711</b>	<b>70 357</b>	<b>68 035</b>	<b>74 285</b>	<b>86 174</b>	<b>86 405</b>	<b>89 125</b>	<b>99,828</b>	<b>3. Impuesto General a las Ventas</b>
-Operaciones Internas	34 095	41 872	40 106	36 922	34 180	35 208	41 804	36 245	38 367	35 730	33 562	43 566	42,765	-Operaciones Internas
-Operaciones Externas	35 700	60 076	68 874	48 049	52 615	53 503	28 553	31 790	35 918	50 444	52 844	45 559	57,063	-Operaciones Externas
<b>4. Impuestos Selectivo al Consumo</b>	<b>810</b>	<b>625</b>	<b>6 711</b>	<b>885</b>	<b>6 163</b>	<b>495</b>	<b>5 528</b>	<b>993</b>	<b>363</b>	<b>8 489</b>	<b>28 408</b>	<b>15 090</b>	<b>5,098</b>	<b>4. Impuestos Selectivo al Consumo</b>
<b>5. Otros ingresos no tributarios</b>	<b>8 214</b>	<b>6 299</b>	<b>8 683</b>	<b>11 675</b>	<b>9 881</b>	<b>9 268</b>	<b>9 564</b>	<b>9 137</b>	<b>10 893</b>	<b>11 823</b>	<b>10 227</b>	<b>23 388</b>	<b>5,905</b>	<b>5. Otros ingresos no tributarios</b>
<b>II. Ingresos No Tributarios</b>	<b>118</b>	<b>63</b>	<b>1 246</b>	<b>174</b>	<b>61</b>	<b>142</b>	<b>92</b>	<b>57</b>	<b>69</b>	<b>59</b>	<b>125</b>	<b>425</b>	<b>93</b>	<b>II. Ingresos No Tributarios</b>
<b>INGRESOS CORRIENTES (I+II)</b>	<b>134 849</b>	<b>152 364</b>	<b>184 026</b>	<b>144 220</b>	<b>132 320</b>	<b>132 827</b>	<b>127 812</b>	<b>115 597</b>	<b>146 718</b>	<b>144 631</b>	<b>166 820</b>	<b>173 014</b>	<b>161 120</b>	<b>INGRESOS CORRIENTES (I+II)</b>

FUENTE: SUNAT

ELABORACIÓN: BCRP Sucursal Piura. Departamento de Estudios Económicos

**ANEXO 10**

**PIURA: GASTOS NO FINANCIEROS DEL GOBIERNO REGIONAL**  
(Miles de nuevos soles)

	2013												2014	
	ENE	FEB	MAR	ABR	MAY	JUN	JUL	AGO	SEP	OCT	NOV	DIC	ENE	
<b>GASTOS NO FINANCIEROS</b>	<b>81 114</b>	<b>98 291</b>	<b>99 790</b>	<b>108 766</b>	<b>105 655</b>	<b>122 356</b>	<b>125 359</b>	<b>104 050</b>	111 713	121 566	104 774	200 721	<b>101 326</b>	<b>GASTOS NO FINANCIEROS</b>
<b>a. GASTOS CORRIENTES</b>	<b>70 598</b>	<b>69 908</b>	<b>67 639</b>	<b>73 876</b>	<b>73 775</b>	<b>79 750</b>	<b>87 242</b>	<b>70 613</b>	<b>71 035</b>	<b>76 639</b>	<b>77 452</b>	<b>123 622</b>	<b>78 946</b>	<b>a. GASTOS CORRIENTES</b>
1. Personal y obligaciones sociales	55 466	48 928	44 607	47 871	48 400	53 114	58 977	49 336	51 037	50 467	51 451	67 334	63 682	1. Personal y obligaciones sociales
2. Pensiones y otras prestaciones sociales	11 079	8 158	10 096	8 347	8 613	8 098	10 370	8 213	8 150	8 115	8 319	13 885	11 078	2. Pensiones y otras prestaciones sociales
3. Bienes y servicios	3 875	10 941	12 121	15 562	14 553	16 418	16 313	12 452	10 564	15 906	16 114	28 708	3 992	3. Bienes y servicios
4. Donaciones y transferencias	0	0	0	0	0	0	0	0	0	0	0	0	0	4. Donaciones y transferencias
5. Otros gastos	179	1 881	815	2 096	2 209	2 120	1 582	612	1 284	2 151	1 568	13 695	194	5. Otros gastos
<b>b. GASTOS DE CAPITAL</b>	<b>10 517</b>	<b>28 383</b>	<b>32 151</b>	<b>34 891</b>	<b>31 879</b>	<b>42 606</b>	<b>38 117</b>	<b>33 437</b>	<b>40 678</b>	<b>44 927</b>	<b>27 322</b>	<b>77 099</b>	<b>22 380</b>	<b>b. GASTOS DE CAPITAL</b>
1. Adquisición de activos no financieros	10 517	28 383	32 151	34 891	31 879	42 606	38 117	33 437	35 477	39 726	22 121	71 898	17 179	1. Adquisición de activos no financieros
2. Otros gastos de capital	0	0	0	0	0	0	0	0	5 201	5 201	5 201	5 201	5 201	2. Otros gastos de capital

FUENTE: Ministerio de Economía y Finanzas.

ELABORACIÓN: BCRP Sucursal Piura. Departamento de Estudios Económicos



**ANEXO 11**

**PIURA: GASTOS NO FINANCIEROS DEL GOBIERNOS LOCALES**  
(Miles de nuevos soles)

	2013												2014	
	ENE	FEB	MAR	ABR	MAY	JUN	JUL	AGO	SEP	OCT	NOV	DIC	ENE	
<b>GASTOS NO FINANCIEROS</b>	<b>49 429</b>	<b>92 163</b>	<b>109 500</b>	<b>109 939</b>	<b>99 873</b>	<b>109 833</b>	<b>153 926</b>	<b>100 589</b>	88 377	129 212	113 324	309 055	<b>43 090</b>	<b>GASTOS NO FINANCIEROS</b>
<b>a. GASTOS CORRIENTES</b>	<b>30 893</b>	<b>39 451</b>	<b>50 035</b>	<b>46 556</b>	<b>46 161</b>	<b>40 987</b>	<b>55 004</b>	<b>44 995</b>	<b>41 067</b>	<b>49 007</b>	<b>40 314</b>	<b>71 132</b>	<b>31 459</b>	<b>a. GASTOS CORRIENTES</b>
1. Personal y obligaciones sociales	14 943	12 156	13 039	11 848	12 772	11 187	18 022	11 656	12 184	12 271	13 100	18 325	16 152	1. Personal y obligaciones sociales
2. Pensiones y otras prestaciones sociales	1 142	1 920	3 600	2 495	2 901	2 326	4 471	4 289	3 400	4 498	2 963	7 248	1 271	2. Pensiones y otras prestaciones sociales
3. Bienes y servicios	14 132	23 935	31 821	30 287	27 967	25 306	30 541	26 946	23 508	29 660	22 738	41 953	13 135	3. Bienes y servicios
4. Donaciones y transferencias	539	773	1 094	1 189	1 034	1 408	737	1 032	1 069	1 077	938	1 227	236	4. Donaciones y transferencias
5. Otros gastos	137	667	481	737	1 487	760	1 233	1 072	906	1 501	575	2 379	665	5. Otros gastos
<b>b. GASTOS DE CAPITAL</b>	<b>18 536</b>	<b>52 712</b>	<b>59 465</b>	<b>63 383</b>	<b>53 712</b>	<b>68 846</b>	<b>98 922</b>	<b>55 594</b>	<b>47 310</b>	<b>80 205</b>	<b>73 010</b>	<b>237 923</b>	<b>11 631</b>	<b>b. GASTOS DE CAPITAL</b>
1. Adquisición de activos no financieros	18 536	52 511	59 465	63 093	53 710	68 827	99 164	55 597	47 279	80 201	73 006	237 730	11 439	1. Adquisición de activos no financieros
2. Otros gastos de capital	0	201	0	290	2	19	-242	-3	31	4	4	193	192	2. Otros gastos de capital

FUENTE: Ministerio de Economía y Finanzas.

ELABORACIÓN: BCRP Sucursal Piura. Departamento de Estudios Económicos

**PIURA: CARTERA PESADA EN EL SISTEMA FINANCIERO 1/  
(En porcentajes)**

ENTIDADES FINANCIERAS	2013												2014	ENTIDADES FINANCIERAS
	ENE	FEB	MAR	ABR	MAY	JUN	JUL	AGO	SET	OCT	NOV	DIC	ENE	
<b>A. BANCO DE LA NACIÓN</b>	1.3	1.3	1.3	1.3	1.3	1.4	1.4	1.4	1.4	1.5	1.5	1.6	1.6	<b>A. BANCO DE LA NACIÓN</b>
<b>B. EMPRESAS BANCARIAS</b>	<b>3.8</b>	<b>3.9</b>	<b>4.4</b>	<b>4.6</b>	<b>4.8</b>	<b>4.7</b>	<b>4.4</b>	<b>4.2</b>	<b>4.6</b>	<b>4.7</b>	<b>4.6</b>	<b>4.7</b>	<b>4.7</b>	<b>B. EMPRESAS BANCARIAS</b>
Agrobanco	5.6	5.1	4.2	3.4	3.1	2.8	2.5	2.3	2.0	1.9	1.9	1.9	2.0	Agrobanco
<b>C. INSTITUCIONES DE MICROFINANZAS</b>	<b>5.5</b>	<b>5.7</b>	<b>6.0</b>	<b>5.9</b>	<b>4.8</b>	<b>4.7</b>	<b>5.0</b>	<b>5.0</b>	<b>4.9</b>	<b>4.9</b>	<b>4.5</b>	<b>4.6</b>	<b>4.7</b>	<b>C. INSTITUCIONES DE MICROFINANZAS</b>
Cajas Municipales	6.2	6.4	7.0	7.1	7.3	6.9	7.1	7.4	7.4	7.6	6.2	6.3	6.4	Cajas Municipales
Cajas Rurales	5.0	5.0	5.2	4.8	0.0	0.0	0.0	0.0	0.0	0.0	0.0	0.0	0.0	Cajas Rurales
Edpymes	5.3	5.8	6.1	6.1	6.1	6.3	6.6	6.7	6.5	6.3	6.0	6.1	6.2	Edpymes
Empresas Financieras	5.4	5.4	5.5	5.6	5.7	5.6	6.3	5.9	5.8	5.7	5.9	5.9	6.0	Empresas Financieras
<b>TOTAL</b>	<b>4.5</b>	<b>4.6</b>	<b>5.1</b>	<b>5.2</b>	<b>5.3</b>	<b>5.2</b>	<b>5.1</b>	<b>5.0</b>	<b>5.2</b>	<b>5.3</b>	<b>5.0</b>	<b>5.1</b>	<b>5.2</b>	<b>TOTAL</b>

1/ Cifras preliminares

FUENTE: Superintendencia de Banca, Seguros y AFP (SBS)

ELABORACIÓN: BCRP Sucursal Piura. Departamento de Estudios Económicos

**ANEXO 12**

