

BANCO CENTRAL DE RESERVA DEL PERÚ
SUCURSAL PIURA



LAMBAYEQUE: Síntesis de Actividad Económica
Diciembre 2014¹

Departamento de Estudios Económicos

El Banco Central de Reserva del Perú (BCRP) ha considerado presentar un conjunto de indicadores sectoriales de actividad económica con la finalidad de poder realizar el seguimiento del desempeño de la economía departamental. Para el sector real, se ha utilizado el Valor Bruto de Producción a precios del año 2007 para los sectores disponibles. Cabe señalar que a partir de enero 2014, el Instituto Nacional de Estadística (INEI) ha realizado el cambio de año base (de 1994 a 2007) para la construcción del Producto Bruto Interno (PBI) nacional, estando en elaboración la desagregación departamental. En la medida que se publique referida información, el BCRP volvería a elaborar para cada departamento un indicador agregado de actividad económica.

¹ En el presente informe participaron Mario Alvarado Tabacchi, Rosario Alama Salazar, Bersabeth Palacios Patrón y Kiel Arroyo Labán.

ÍNDICE

	<i>Página</i>
RESUMEN EJECUTIVO.....	3
I. ACTIVIDAD PRODUCTIVA.....	5
1. Actividad primaria.....	5
1.1 Sector agropecuario.....	5
1.2 Sector pesca.....	6
2. Otros indicadores sectoriales.....	7
2.1 Sector manufactura.....	7
2.2 Sector construcción.....	8
2.3 Arribos a los establecimientos de hospedaje.....	8
II. SECTOR EXTERNO.....	9
1. Exportaciones.....	9
III. ASPECTOS LABORALES.....	10
1. Empleo.....	10
IV. CRÉDITO Y DEPÓSITOS.....	11
1. Crédito.....	11
2. Depósitos.....	12
V. GASTO PÚBLICO NO FINANCIERO.....	14
1. Gasto corriente no financiero.....	14
2. Gasto de capital.....	14
VI. ANEXOS.....	16

RESUMEN EJECUTIVO

Principales hechos de importancia

- En diciembre, la **actividad primaria** mostró un desempeño positivo. De un lado, el sector agropecuario se expandió en 37,2 por ciento interanual, mientras que, de otro lado, la pesca creció en 204,9 puntos porcentuales.
- En cuanto a los **otros indicadores** de actividad económica en la región, el sector manufacturero decreció 9,9 puntos porcentuales en relación con diciembre del año pasado; asimismo, se contrajeron los despachos de cemento (-4,7 por ciento), los arribos a establecimiento de hospedaje (-11,9 por ciento) y la inversión pública (-39,4 por ciento). En contraste, se expandió el crédito (7,9 por ciento).

Actividad primaria

- En diciembre, la **actividad agropecuaria** creció en 37,2 por ciento interanual, por la expansión de la producción agrícola (45,3 por ciento) y pecuaria (4,6 por ciento). De manera especial, se expandieron los cultivos de arroz (163,3 por ciento) y páprika (2 861,7 por ciento); lo que fue contrarrestado, en parte, por la caída en la producción de caña de azúcar (-18,5 por ciento).
- La **actividad pesquera** destinada al consumo en estado fresco creció en 204,9 por ciento respecto a diciembre del año anterior. Las especies con mayor desembarque fueron lisa, caballa, bonito, jurel y tollo.

Otros indicadores de actividad económica

- En diciembre, la **actividad manufacturera** decreció en 9,9 por ciento respecto de similar mes del año previo, merced básicamente a la contracción en la producción de azúcar (-23,1 por ciento) y arroz pilado (-3,2 por ciento). En ambos casos influyó la relativa escasez de materia prima. Asimismo, en la industria azucarera, la caña disponible registró un menor contenido de sacarosa debido a deficiencias en el riego motivadas por la sequía a inicios del año.
- En el mes bajo análisis, los **despachos de cemento** decrecieron en 4,7 por ciento interanual en línea con la caída de la inversión pública regional.
- El número de **arribos a establecimientos de hospedaje** disminuyó en 11,9 por ciento respecto de similar mes del año anterior. Este resultado obedeció a la menor llegada de visitantes nacionales (-11,9 por ciento interanual) y extranjeros (-9,8 por ciento).
- El **crédito** aumentó 7,9 por ciento respecto a similar mes del año pasado. El financiamiento a empresas se expandió en 4,1 por ciento y a personas, en 13,9 por ciento; en este último caso, incidió el incremento del crédito de consumo (11,5 por ciento) e hipotecario (17,9 por ciento).
- Por su parte, la **inversión pública**, correspondiente a los tres niveles de gobierno, fue menor en 39,4 por ciento a la de diciembre del año pasado. Este comportamiento obedeció al menor gasto de capital del Gobierno Regional (-61,0 por ciento) y de los Gobiernos Locales (-37,3 por ciento).

CUADRO N° 1
OTROS INDICADORES DE ACTIVIDAD ECONÓMICA
 (Variación % respecto a similar mes del año anterior)

	Jul.14	Ago.14	Sep.14	Oct.14	Nov.14	Dic.14
Producción industrial 1/	↓ -2.5	↓ -18.1	↓ -5.1	↑ 4.3	↓ -20.7	↓ -9.9
Despachos de cemento 1/	↓ -3.4	↓ -8.0	↓ -0.9	↓ -6.9	↓ -1.5	↓ -4.7
Arribos a establecimientos de hospedaje	↑ 0.9	↓ -3.2	↑ 3.3	↑ 1.0	↑ 3.8	↓ -11.9
Crédito total 2/	↑ 8.3	↑ 7.4	↑ 6.9	↑ 8.0	↑ 7.7	↑ 7.9
Crédito de consumo 2/	↑ 13.1	↑ 12.4	↑ 3.6	↑ 12.8	↑ 13.0	↑ 11.5
Crédito hipotecario 2/	↑ 20.3	↑ 19.5	↑ 20.1	↑ 16.9	↑ 18.6	↑ 17.9
Inversión pública 1/	↓ -51.6	↓ -10.9	↑ 18.2	↓ -32.1	↑ 40.6	↓ -39.4

1/ En términos reales.

2/ En términos nominales.

Fuentes: BCRP-Sucursales, SBS y MEF.

I. ACTIVIDAD PRODUCTIVA

1. Actividad primaria

1.1 Sector agropecuario

- En diciembre, la actividad agropecuaria creció en 37,2 por ciento interanual, por la expansión de la producción agrícola (45,3 por ciento) y pecuaria (4,6 por ciento). De manera especial, se expandieron los cultivos de arroz (163,3 por ciento) y paprika (2 861,7 por ciento); lo que fue contrarrestado, en parte, por la caıda en la produccion de cana de azucar (-18,5 por ciento). En el caso del arroz, se registro una mayor superficie cosechada, consecuencia a su vez de mayores siembras en campana chica, durante el mes de agosto. De otro lado, la cana de azucar sigue acusando el efecto de la insuficiencia de riego motivada por el deficit hıdrico que enfrento la region.

CUADRO N 2
SECTOR AGROPECUARIO 1/
(Toneladas)

Subsectores	Estructura Porcentual 2012 2/	DICIEMBRE			ENERO-DICIEMBRE		
		2013	2014	Var.%	2013	2014	Var.%
AGRCOLA	88.40			45.3			-16.1
Orientada al mercado externo y agroindustria 2/	40.34			22.0			-12.9
Algodon	4.02	0	0	n.d.	4 086	6 500	59.1
Cafe	0.23	59	0	-100.0	692	570	-17.6
Cana de Azucar	17.84	287 025	234 023	-18.5	3 007 590	2 836 914	-5.7
Frijol Caupı	11.16	260	468	80.0	1 994	3 067	53.8
Maız Amarillo Duro	0.40	4 554	5 361	17.7	114 650	88 227	-23.0
Mango	1.80	15	88	473.9	52 761	47 135	-10.7
Maracuya	0.72	1 295	1 045	-19.3	7 121	10 309	44.8
Paprika	2.51	81	2 399	2861.7	4 536	3 420	-24.6
Piquillo	1.66	6 937	3 844	-44.6	19 402	13 958	-28.1
Orientada al mercado interno 2/	48.05			110.5			-19.4
Arroz	37.79	8 662	22 807	163.3	439 411	328 869	-25.2
Camote	2.88	4 129	5 320	28.8	55 736	43 643	-21.7
Cebolla	1.21	0	3 205	n.d.	17 816	17 047	-4.3
Frijol G/S	0.40	58	75	29.3	1 163	1 430	23.0
Frijol Palo Verde	0.77	0	441	n.d.	467	2 063	341.8
Limon	1.93	4 941	3 932	-20.4	44 275	49 733	12.3
Maız Amilaceo	0.44	256	615	140.2	4 042	5 416	34.0
Maız Choclo	1.34	754	912	21.0	19 363	20 876	7.8
Papa	0.24	336	1 820	441.7	5 429	9 587	76.6
Tomate	0.74	313	1 146	266.1	11 409	12 114	6.2
Trigo	0.09	0	0	n.d.	1 340	1 438	7.3
Yuca	0.23	536	1 355	152.8	6 284	6 915	10.0
PECUARIO	11.60			4.6			17.8
Carne de Ave 3/	5.04	609	626	2.7	7 105	18 015	153.6
Huevo	0.97	1 151	1 007	-12.5	13 116	9 627	-26.6
Carne de vacuno 3/	1.10	442	544	23.1	5 325	2 218	-58.3
Leche	3.73	3 826	4 476	17.0	45 080	49 837	10.6
Carne de Ovino 3/	0.19	111	116	4.5	1 458	1 513	3.8
Carne de Porcino 3/	0.52	160	156	-2.4	1 756	1 981	12.8
Carne de Caprino 3/	0.05	72	78	8.8	883	913	3.4
SECTOR AGROPECUARIO	100.00			37.2			-11.6

1/ Cifras preliminares

2/ A precios de 2007

3/ Peso neto

Fuente: Ministerio de Agricultura y Riego

Elaboracion: BCRP, Sucursal Piura. Departamento de Estudios Economicos

- En el año 2014, el sector registró una caída del 11,6 por ciento, merced principalmente a la contracción en la producción de arroz (-25,2 por ciento), maíz amarillo duro (-23,0 por ciento) y caña de azúcar (-5,7 por ciento). En el caso del arroz, fueron determinantes las menores siembras en campaña grande, motivadas por el déficit hídrico; esta misma restricción afectó la producción y rendimiento de la caña.
- En lo que va de la actual campaña agrícola (agosto-diciembre), se llegaron a instalar 19,4 miles de hectáreas de cultivos transitorios, lo que supuso una expansión del 16,2 por ciento con relación a similar período de la campaña anterior. Esto respondió básicamente al incremento en la instalación de algodón (42,4 por ciento) y arroz (19,8 por ciento). Con relación al primero de estos cultivos, el incentivo lo constituyen los buenos resultados de la última campaña tanto en términos de precios cuanto de rendimientos.
- La represa de Tinajones, hacia fines del mes, almacenaba 137,7 millones de m³; lo que implica el 44,7 por ciento de su capacidad máxima y una disminución del 22,1 por ciento respecto de análogo período del año pasado. Cabe señalar que el comportamiento hidrológico de este año ha sido irregular, con déficit hídrico entre enero y mediados de febrero, pero que se revirtió a partir de la segunda quincena de este último mes. De aquí en adelante, lo que hubo es más bien una instalación de arroz en campaña chica por encima de lo programado, lo que presionó sobre la disponibilidad de agua en la región. La expectativa es que, en los meses venideros, se recupere la dotación del reservorio en tanto se normalicen las lluvias en la cuenca respectiva; de hecho, en diciembre ya se observó un repunte del 7,5 por ciento respecto del mes precedente.

**CUADRO N° 3
SUPERFICIE SEMBRADA
(Hectáreas)**

CULTIVO	Campaña Agrícola ^{2/}		Variación	
	2013/2014	2014/2015	Absoluta	Porcentual
CULTIVOS TRANSITORIOS	16 656	19 354	2 698	16.2
Algodón	1 765	2 513	748	42.4
Arroz	3 931	4 709	778	19.8
Camote	543	503	- 40	-7.4
Frijol Caupí	430	756	326	75.8
Frijol G/S	304	256	- 48	-15.8
Maíz Amarillo Duro	3 906	4 131	225	5.8
Maíz Amiláceo	935	966	31	3.3
Maíz Choclo	799	960	161	20.2
Menestras	1 782	932	- 850	-47.7
Papa	360	375	15	4.2
Páprika	2	0	- 2	-100.0
Piquillo	0	100	100	n.d.
Trigo	0	0	0	n.d.
Yuca	307	318	11	3.6
Otros	1 592	2 835	1 243	78.1
Total	16 656	19 354	2 698	16.2

1/ Cifras preliminares

2/ De agosto a diciembre

FUENTE: Dirección Regional de Agricultura de Lambayeque

1.2 Sector pesca

- En diciembre, la actividad pesquera destinada al consumo en estado fresco creció en 204,9 por ciento respecto a similar mes del año anterior. Las especies con mayor desembarque fueron lisa, caballa, bonito, jurel y tollo. Durante el año 2014, la expansión fue de 80,4 por ciento en relación con el año anterior.



CUADRO N° 4
SECTOR PESCA 1/
(En toneladas)

	DICIEMBRE			ENERO - DICIEMBRE		
	2013	2014	Var.% 1/	2013	2014	Var.% 1/
CONSUMO HUMANO DIRECTO						
Fresco	254	865		4 052	8 041	
TOTAL			204.9			80.4

1/ Variación en términos reales a precios de 2007.

Fuente: Gerencia Regional de la Producción - Lambayeque

Elaboración: BCRP Sucursal Piura. Departamento de Estudios Económicos

2. Otros indicadores sectoriales

2.1 Sector manufactura

- En diciembre, la actividad manufacturera decreció en 9,9 por ciento respecto de similar mes del año previo, merced básicamente a la contracción en la producción de azúcar (-23,1 por ciento) y arroz pilado (-3,2 por ciento). En ambos casos influyó la relativa escasez de materia prima. Asimismo, en el caso de la industria azucarera, la caña disponible registró un menor contenido de sacarosa debido a deficiencias en el riego motivadas por la sequía a inicios del año.

CUADRO N° 5
SECTOR MANUFACTURA 1/ 2/
(Variación % real respecto a similar periodo del año anterior)

Ramas de actividad	Estructura porcentual 2012 2/	DICIEMBRE	ENERO-DICIEMBRE
		Var.%	Var.%
MANUFACTURA PRIMARIA	37.8	-23.1	-12.2
Azúcar	37.8	-23.1	-12.2
MANUFACTURA NO PRIMARIA	62.2	-1.8	-7.0
Arroz pilado	48.4	-3.2	-8.3
Café soluble	11.6	73.9	6.6
Jugos de fruta	0.2	65.3	51.6
Aceite esencial de limón	0.6	n.d.	-82.7
Cáscara deshidratada de limón	0.3	100.1	24.1
Alcohol etílico	1.1	16.2	13.5
SECTOR MANUFACTURA	100.0	-9.9	-8.9

1/ Cifras preliminares.

2/ A precios de 2007.

3/ En puntos porcentuales.

Fuente: Empresas Industriales y MINAGRI

- En el año 2014, el sector decreció 8,9 por ciento respecto de análogo período del año previo debido a la menor producción de azúcar (-12,2 por ciento) y arroz pilado (-8,3 por ciento) debido a restricciones en la disponibilidad de materia prima.

GRÁFICO N° 1
CRECIMIENTO DE LA MANUFACTURA NO PRIMARIA
 (Variación % real respecto a similar mes del año anterior)

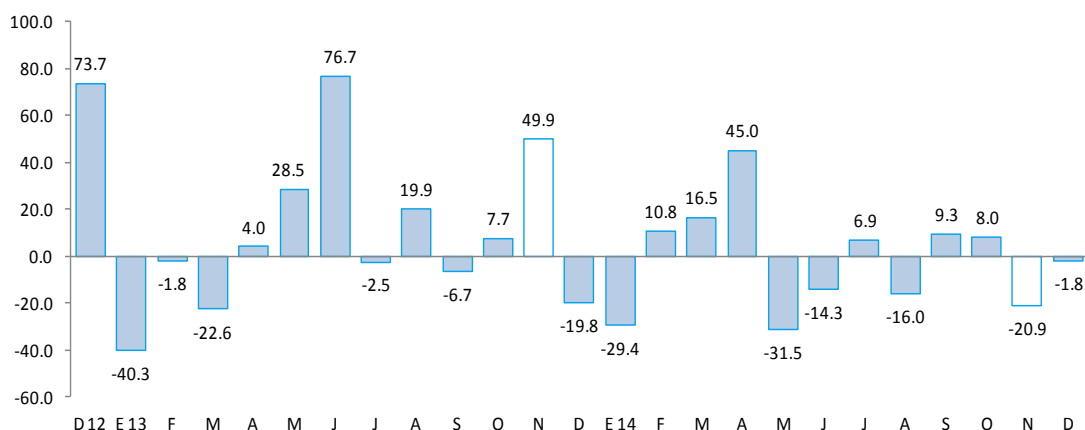

Fuente: BCRP, Sucursal Piura en base a información de empresas y MINAGRI.

2.2 Sector construcción

- En el mes bajo análisis, los despachos de cemento decrecieron en 4,7 por ciento con relación a análogo período del año previo en línea con la caída de la inversión pública regional. Sin embargo, en el año 2014, los despachos tuvieron un ligero incremento de 0,1 por ciento por el desempeño positivo observado en el primer semestre.

GRÁFICO N° 2
CRECIMIENTO DE LOS DESPACHOS DE CEMENTO
 (Variación % real respecto a similar mes del año anterior)

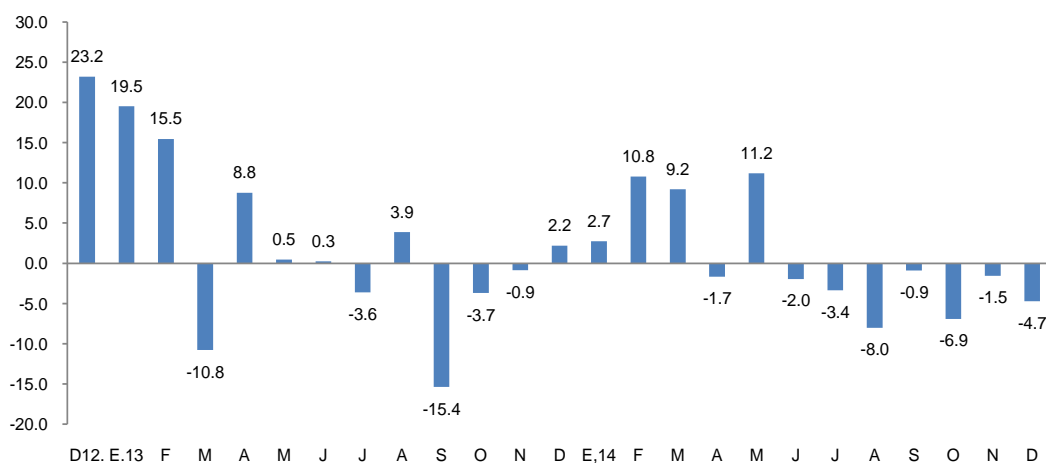

FUENTE: BCRP Sucursal Piura en base a información de Cementos Pacasmayo S.A.A

2.3 Arribos a los establecimientos de hospedaje

- En diciembre, el número de arribos a establecimientos de hospedaje disminuyó en 11,9 por ciento respecto de similar mes del año anterior. Este resultado obedeció a la menor llegada de visitantes nacionales (-11,9 por ciento interanual) y extranjeros (-9,8 por ciento). En el año 2014, el número de arribos se contrajo en 2,1 por ciento.

GRÁFICO N° 3
CRECIMIENTO DE ARRIBOS A ESTABLECIMIENTOS DE HOSPEDAJE
(Variación %)

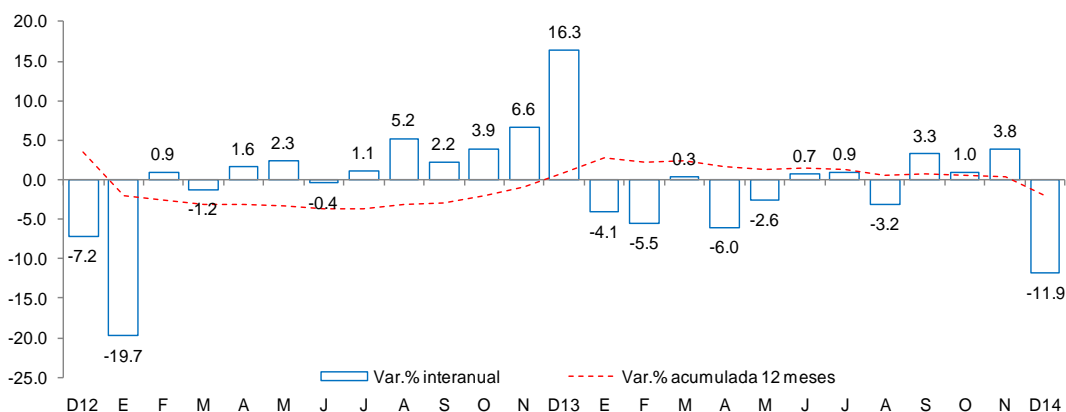

Fuente: Encuesta Mensual a Establecimientos de Hospedaje Temporal- MINCETUR

II. SECTOR EXTERNO

1. Exportaciones

- En diciembre, las exportaciones de Lambayeque totalizaron US\$ 49,4 millones, es decir, 6,2 por ciento más respecto a igual mes del año pasado. El incremento en las exportaciones tradicionales fue de 109,2 por ciento, que más que compensó la caída de 17,2 por ciento en las no tradicionales.
- En el caso de los productos tradicionales (US\$ 18 millones), la expansión se explica por la mayor venta de café, que pasó de US\$ 8 millones a US\$ 18 millones, favorecida por el repunte en la cotización internacional del grano.
- En relación con los productos no tradicionales (US\$ 31 millones), la caída responde principalmente a las menores ventas de uvas (-24,8 por ciento), arroz (-100,0 por ciento), frijoles (-13,2 por ciento), jugo de maracuyá (-16,4 por ciento) y mangos (-5,1 por ciento), que contrarrestó el aumento en pimientos preparados (32,6 por ciento), cortezas de limón (136,9 por ciento) y paprika (2 904,8 por ciento).

CUADRO N° 6
EXPORTACIONES POR GRUPO DE PRODUCTOS 1/
(Valor FOB en millones de US\$)

	Estructura % 2013	DICIEMBRE			ENERO-DICIEMBRE		
		2013	2014	Var %	2013	2014	Var %
PRODUCTOS TRADICIONALES	31.9%	9	18	109.2	96	153	59.4
Agropecuario	31.9%	9	18	109.2	96	147	53.3
Minería	0.0%	0	0	n.d.	0	6	4,233.0
PRODUCTOS NO TRADICIONALES	68.1%	38	31	-17.2	204	281	37.8
Agropecuario	66.1%	38	31	-17.9	198	275	38.6
Químico	1.1%	0	0	236.6	3	3	-6.5
Otros	0.9%	0	0	114.4	3	4	33.0
TOTAL EXPORTACIONES	100.0%	47	49	6.2	300	434	44.7

1/ Cifras preliminares

3/ En base a la estructura de similar período de 2013

Fuente: SUNAT

Elaboración: BCRP Sucursal Piura. Departamento de Estudios Económicos

- Durante el año 2014, las exportaciones de Lambayeque ascendieron a US\$ 434 millones, lo que significó un incremento de 44,7 por ciento con relación al año previo. Fue determinante la expansión en los envíos de café (54,7 por ciento), jugo de maracuyá (23,9 por ciento), mangos (31,2 por ciento), paltas (157,4 por ciento), uvas (30,7 por ciento) y pimientos preparados (43,0 por ciento).
- Los principales países de destino fueron Estados Unidos (28,9 por ciento), Alemania (14,2 por ciento), Países Bajos (13,5 por ciento), Ecuador (6,0 por ciento) y Reino Unido (4,3 por ciento).

III. ASPECTOS LABORALES

1. Empleo

- En diciembre, el empleo en la ciudad de Chiclayo, en empresas privadas formales de 10 a más trabajadores, presentó una ligera expansión de 0,1 por ciento con relación a análogo mes del año anterior. Este comportamiento se debió a la mayor contratación de personal en los sectores extractivo, comercio y transporte, que fue contrarrestada en gran medida por la disminución del empleo en manufactura y servicios.

CUADRO N° 7
CIUDAD DE CHICLAYO: ÍNDICE MENSUAL DE EMPLEO EN EMPRESAS PRIVADAS FORMALES DE 10 Y MÁS TRABAJADORES POR RAMA DE ACTIVIDAD ECONÓMICA 1/

Sector	Diciembre			Enero -Diciembre		
	2013	2014	Var. %	2013	2014	Var. %
Extractiva 2/	137.8	188.4	36.7	131.2	143.8	9.6
Industria manufacturera	105.3	93.6	-11.0	109.1	97.1	-11.0
Comercio	108.8	110.7	1.7	105.3	107.1	1.7
Transporte, almacenes y comunicaciones	99.2	105.5	6.4	96.6	99.6	3.1
Servicios 3/	112.0	108.7	-2.9	104.0	104.6	0.6
Total	111.0	111.1	0.1	107.3	106.1	-1.1

Nota: La información corresponde al primer día de cada mes.

1/ Cifras preliminares.

2/ Conformada por las subramas agricultura, pesca y minería.

3/ Conformada por las subramas servicios prestados a empresas, restaurantes y hoteles, establecimientos financieros, enseñanza, servicios sociales y comunales; y electricidad, gas y agua.

Fuente: MTPE - Encuesta Nacional de Variación del Empleo (ENVME)

Elaboración: BCRP, Sucursal Piura. Departamento de Estudios Económicos.

GRÁFICO N° 4
CIUDAD DE CHICLAYO: EMPLEO FORMAL URBANO EN EMPRESAS DE 10 Y MÁS TRABAJADORES

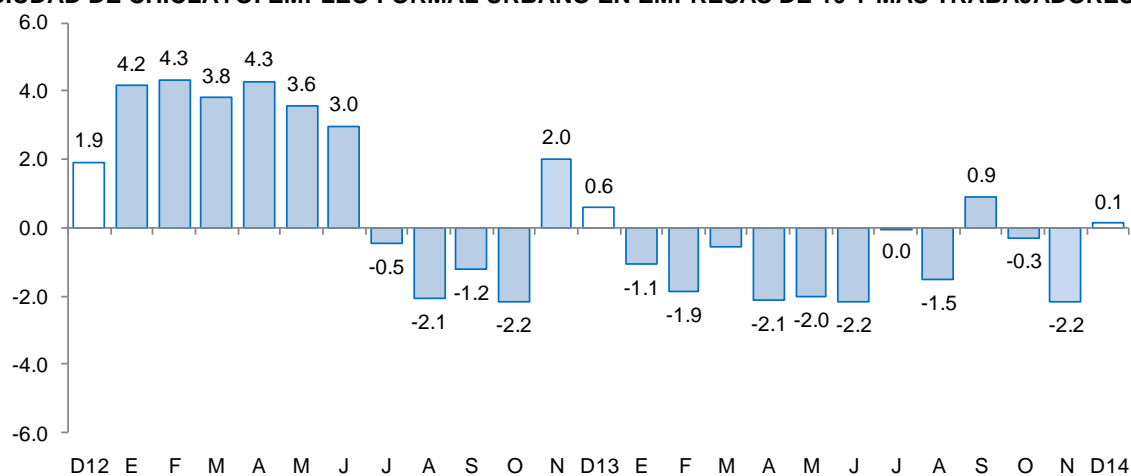

Fuente: Ministerio de Trabajo y Promoción del Empleo

IV. CRÉDITO Y DEPÓSITOS

1. Crédito

- En diciembre, el crédito registró un aumento de 7,9 por ciento interanual, lo cual significó un ritmo de crecimiento menor al registrado en similar mes de 2013 (11,4 por ciento).
- Según tipo de moneda, el crédito en moneda nacional creció en 12,1 por ciento interanual, en tanto que las colocaciones en moneda extranjera decrecieron en 13,1 por ciento. El 86,5 por ciento del crédito fue otorgado en moneda nacional.
- Por tipo de institución, el crédito otorgado por la banca múltiple, que concentra el 72,0 por ciento del total, mostró un crecimiento de 4,4 por ciento. De otro lado, el crédito de Agrobanco mostró la mayor expansión (60,8 por ciento interanual), aunque partiendo de una base reducida. Asimismo, los préstamos concedidos por las entidades no bancarias aumentaron en 16,3 por ciento, impulsados por las cajas municipales (17,5 por ciento interanual) y empresas financieras (24,8 por ciento).

CUADRO N° 8
CRÉDITO 1/
(Saldos en millones de nuevos soles)

	Diciembre		Estruc.% 2014	Var.Nom. 2014/2013
	2013	2014		
Banco de la Nación 1/	156	173	3,6	10,8
Agrobanco 2/	59	96	2,0	60,8
Banca Múltiple	3 296	3 442	72,0	4,4
Instituciones no bancarias	922	1 072	22,4	16,3
Cajas municipales	482	567	11,8	17,5
Cajas rurales	32	24	0,5	-25,1
Edpymes	103	100	2,1	-2,1
Financieras	305	381	8,0	24,8
TOTAL	4 433	4 782	100,0	7,9
A empresas	2 720	2 831	59,2	4,1
A personas	1 713	1 951	40,8	13,9
Consumo	1 063	1 185	24,8	11,5
Hipotecario	650	766	16,0	17,9
En moneda nacional	3 689	4 136	86,5	12,1
En moneda extranjera	744	646	13,5	-13,1

1/ No considera los créditos a las demás empresas del sistema financiero.

2/ Sólo considera los créditos de consumo e hipotecario.

3/ En base a la estructura porcentual de similar mes de 2013.

Fuente: Superintendencia de Banca, Seguros y AFP.

Elaboración: BCRP, Sucursal Piura. Departamento de Estudios Económicos.

GRÁFICO N° 5
CRECIMIENTO DEL CRÉDITO 1/
(Variación % respecto a similar mes del año anterior)

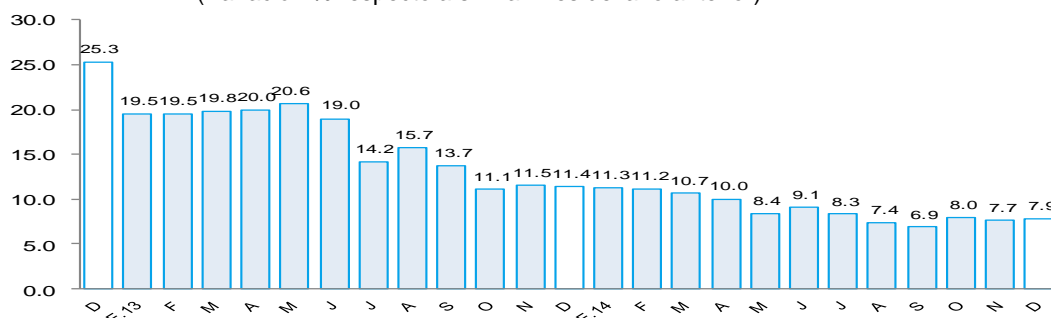

1/ Comprende banca múltiple, cajas municipales, cajas rurales, edpymes y financieras. Por falta de disponibilidad de series de crédito del Banco de la Nación y Agrobanco, no se consideran en el presente gráfico.

Fuente: Superintendencia de Banca, Seguros y AFP.

- Según tipo de crédito, el financiamiento a personas creció 13,9 por ciento, impulsado por la expansión del crédito de consumo e hipotecario (11,5 y 17,9 por ciento, respectivamente). Por otra parte, el financiamiento a empresas registró un incremento de 4,1 por ciento interanual.

GRÁFICO Nº 6
EVOLUCIÓN DEL TIPO DE CRÉDITO
(Variación % respecto a similar mes del año anterior)

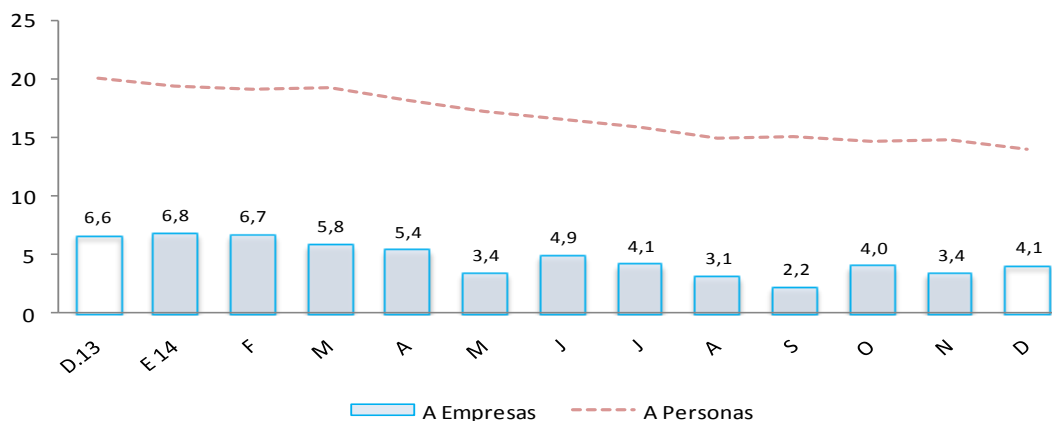

- La tasa de morosidad registrada en noviembre fue de 4,2 por ciento, 0,4 de punto porcentual más respecto al mismo mes de 2013. La morosidad de la banca múltiple fue de 4,1 por ciento; la de las cajas municipales, de 4,5 por ciento; la de las cajas rurales, de 12,1 por ciento; Edpymes, 5,5 por ciento; Agrobanco, 2,4 por ciento y Banco de la Nación, 0,5 por ciento.

GRÁFICO Nº 7
MOROSIDAD
(En porcentaje)

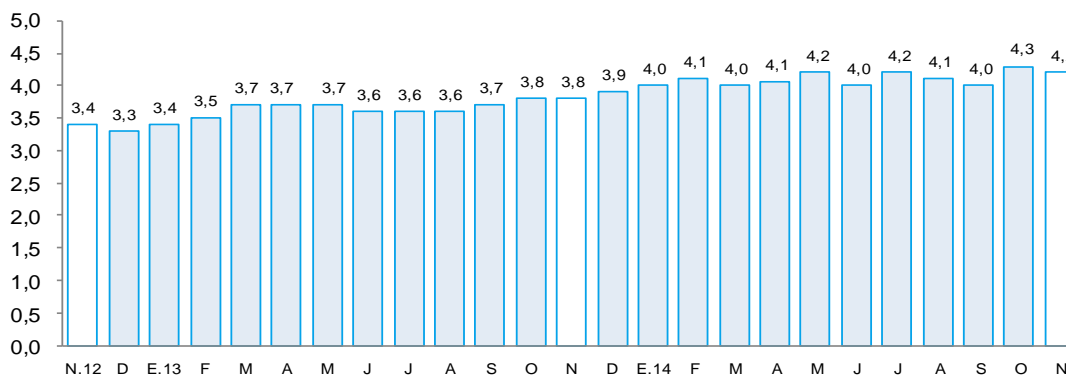

FUENTE: Superintendencia de Banca, Seguros y AFP (SBS).

ELABORACIÓN: BCRP - Sucursal Piura. Departamento de Estudios Económicos

2. Depósitos

- En diciembre, los depósitos en las instituciones financieras aumentaron 6,7 por ciento interanual.
- Por tipo de moneda, los depósitos en nuevos soles crecieron 7,6 por ciento interanual, mientras que las captaciones en moneda extranjera lo hicieron en 3,9 por ciento. La tasa de dolarización de los depósitos fue de 21,5 por ciento, inferior en 0,6 punto porcentual a la tasa registrada en análogo mes del año pasado.

- Según tipo de depósito, los ahorros corrientes, que concentran el 43,6 por ciento del total, mostraron un crecimiento interanual de 12,1 por ciento; asimismo, los depósitos a plazos se expandieron en 4,6 por ciento y a la vista, en 0,5 por ciento.

CUADRO Nº 9
DEPÓSITOS 1/
(Saldos en millones de nuevos soles)

	Diciembre		Estruc.% 2014	Var.Nom. 2014/2013
	2013	2014		
Banco de la Nación	343	362	16,4	5,5
Banca Múltiple	1 285	1 394	63,1	8,5
Instituciones no bancarias	444	455	20,6	2,5
Cajas municipales	378	383	17,3	1,2
Cajas rurales	40	47	2,1	15,3
Financieras	25	25	1,1	1,7
TOTAL	2 071	2 210	100,0	6,7
Vista	487	490	22,2	0,5
Ahorro	859	963	43,6	12,1
A plazos	724	757	34,3	4,6
En moneda nacional	1 613	1 735	78,5	7,6
En moneda extranjera	457	475	21,5	3,9

1/ En base a la estructura porcentual de similar mes de 2013.

Fuente: Superintendencia de Banca, Seguros y AFP.

Elaboración: BCRP, Sucursal Piura. Departamento de Estudios Económicos.

- Por tipo de instituciones, los depósitos en la banca múltiple, que concentra el 63,1 por ciento del total, aumentaron en 8,5 por ciento interanual, en tanto que las captaciones en las instituciones no bancarias lo hicieron en sólo 2,5 por ciento.

GRÁFICO Nº 8
CRECIMIENTO DE LOS DEPÓSITOS 1/
(Variación % respecto a similar mes del año anterior)

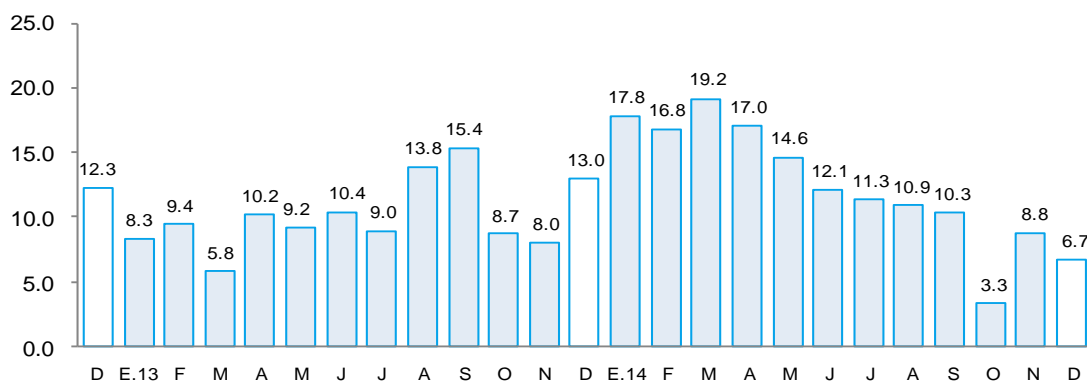

1/ Comprende banca múltiple, cajas municipales, cajas rurales y financieras. Por falta de disponibilidad de series de depósitos del Banco de la Nación no se considera en el presente gráfico.

Fuente: Superintendencia de Banca, Seguros y AFP.

V. GASTO PÚBLICO NO FINANCIERO

1. Gasto corriente no financiero

- En diciembre, el gasto público corriente no financiero fue de S/.251 millones, aumentando en 23,9 por ciento interanual, debido al mayor gasto del Gobierno Nacional (21,6 por ciento), Gobierno Regional (24,3 por ciento) y Gobiernos Locales (32,3 por ciento).
- En el año 2014, el gasto público se expandió en 6,1 por ciento respecto del año anterior. Este desempeño radicó en el mayor desembolso corriente del Gobierno Regional (15,9 por ciento interanual) y, en menor medida, de los Gobiernos Locales (7,6 por ciento).

CUADRO Nº 10
GASTO PÚBLICO 1/ 2/
(Millones de nuevos soles)

	DICIEMBRE			ENERO - DICIEMBRE		
	2013	2014	Var.% real	2013	2014	Var.% real
Gobierno Nacional	99	124	21.6	825	839	-1.5
Gobierno Regional	74	95	24.3	608	728	15.9
Gobiernos Locales	23	32	32.3	218	242	7.6
TOTAL	196	251	23.9	1 651	1 808	6.1

1/ Información actualizada al 31 de diciembre de 2014.

2/ Comprende el gasto en remuneraciones, pensiones, bienes y servicios.

Fuente: Ministerio de Economía y Finanzas.

Elaboración: BCRP, Sucursal Piura. Departamento de Estudios Económicos.

2. Gasto de capital

- En el mes bajo análisis, la inversión pública, correspondiente a los tres niveles de gobierno, fue de S/.142 millones, resultando menor en 39,4 por ciento a la de similar período del año pasado. Este comportamiento obedeció al menor gasto de capital del Gobierno Regional (-61,0 por ciento) y de los Gobiernos Locales (-37,3 por ciento).
- En el año 2014, la inversión pública se contrajo en 6,8 por ciento con relación al año previo, merced a la disminución en el gasto de capital del Gobierno Regional (-22,9 por ciento) y, en menor medida, de los Gobiernos Locales (-7,2 por ciento). En contraste, la inversión del Gobierno Nacional se expandió en 68,9 por ciento.

CUADRO Nº 11
INVERSIÓN PÚBLICA 1/ 2/
(Millones de nuevos soles)

	DICIEMBRE			ENERO - DICIEMBRE		
	2013	2014	Var.% real	2013	2014	Var.% real
Gobierno Nacional	16	21	30.8	64	112	68.9
Gobierno Regional	65	26	-61.0	295	235	-22.9
Gobiernos Locales	146	94	-37.3	326	312	-7.2
Inversión Pública	227	142	-39.4	685	659	-6.8

1/ Información actualizada al 31 de diciembre de 2014.

2/ Comprende la adquisición de activos no financieros.

Fuente: Ministerio de Economía y Finanzas.

Elaboración: BCRP, Sucursal Piura. Departamento de Estudios Económicos.

- En cuanto al avance de la inversión pública, a fines del año, éste equivale a 62,9 por ciento del Presupuesto Institucional Modificado, correspondiendo la mayor ejecución al Gobierno Nacional (69,0 por ciento), seguido del Gobierno Regional (65,4 por ciento) y de los Gobiernos Locales (59,3 por ciento).

GRÁFICO Nº 9
CRECIMIENTO DE LA INVERSIÓN PÚBLICA 1/
 (Variación % real)

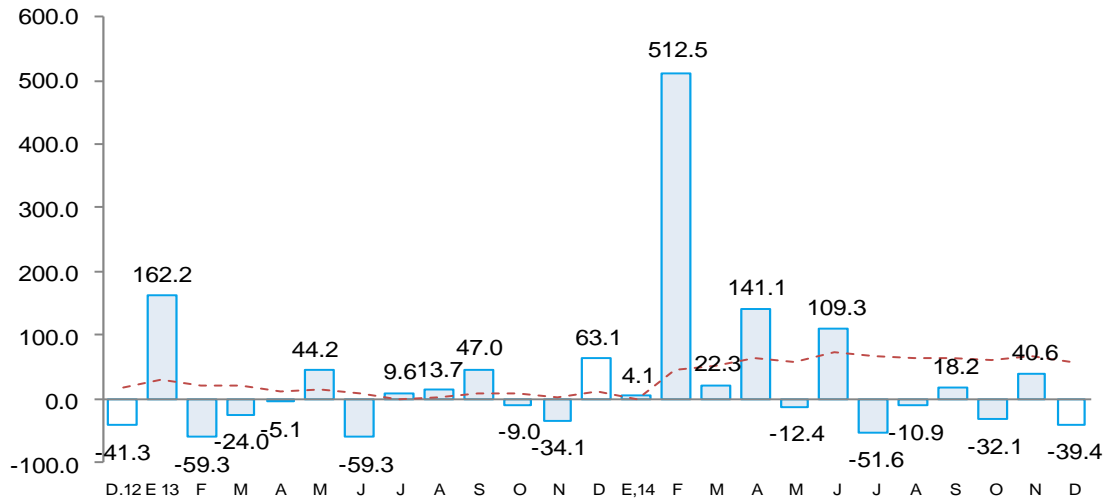

Fuente: Ministerio de Economía y Finanzas (MEF)

- La inversión mensual del Gobierno Nacional estuvo centrada en obras de infraestructura vial (S/.2,7 millones), sobresaliendo la culminación de la autopista Pimentel – Chiclayo; además, se realizó la reubicación de seis estaciones e implementación de quince estaciones de control del Ministerio de Transportes y Comunicaciones (S/.2,7 millones).
- De otro lado, la caída en la inversión del Gobierno Regional obedeció al menor desembolso en infraestructura vial (-59,2 por ciento), eléctrica (-94,7 por ciento) y agrícola (-54,1 por ciento); asimismo, descendió notablemente el gasto en la mejora de plazuelas, parques y jardines (-90,9 por ciento).
- Finalmente, el retroceso en la inversión mensual de los Gobiernos Locales respondió al menor gasto en instalaciones educativas (-37,3 por ciento) y en obras de agua y saneamiento (-52,1 por ciento), pues en diciembre del año anterior la inversión en estos rubros superó los S/.15 y S/.105 millones, respectivamente.

VI. ANEXOS



ANEXO 1

LAMBAYEQUE: PRODUCCIÓN AGROPECUARIA 1/
(TM)

	2013	2014												
	DIC	ENE	FEB	MAR	ABR	MAY	JUN	JUL	AGO	SEP	OCT	NOV		DIC
AGRICOLA														AGRICOLA
Algodón	0	0	0	0	501	3 262	2 737	0	0	0	0	0	0	Algodón
Arroz	8 662	12 106	7 845	0	1 169	47 711	167 413	61 802	8 016	0	0	0	22 807	Arroz
Café	59	0	8	8	15	11	348	113	10	0	57	0	0	Café
Camote	4 129	3 921	1 080	664	349	1 187	856	1 228	3 093	3 486	9 255	13 204	5 320	Camote
Cebolla	0	1 153	794	1 243	651	1 022	1 159	872	2 108	1 735	1 550	1 555	3 205	Cebolla
Frijol caupi	260	15	77	107	35	84	37	110	263	204	585	1 082	468	Frijol caupi
Frijol grano seco	58	49	35	27	15	3	0	30	24	55	473	644	75	Frijol grano seco
Frijol palo verde	0	31	0	0	0	0	0	79	192	301	475	544	441	Frijol palo verde
Limón	4 941	4 499	3 831	3 978	3 699	4 906	4 793	4 392	4 802	4 331	5 286	1 284	3 932	Limón
Maíz amiláceo	256	122	157	327	468	498	225	210	433	339	866	1 156	615	Maíz amiláceo
Maíz amarillo duro	4 554	6 194	4 187	2 509	6 230	7 067	6 655	3 882	8 310	9 654	19 028	9 150	5 361	Maíz amarillo duro
Maíz choclo	754	1 884	1 171	1 331	1 590	1 277	1 717	2 555	3 540	2 269	2 366	264	912	Maíz choclo
Papa	336	0	0	1 470	0	165	600	1 440	650	642	1 750	1 050	1 820	Papa
Páprika	81	0	0	0	0	0	0	0	0	1 021	0	0	2 399	Páprika
Piquillo	6 937	2 095	0	0	0	0	0	0	0	1 097	1 050	5 872	3 844	Piquillo
Tomate	313	1 093	638	451	485	974	698	955	1 536	1 686	1 396	1 056	1 146	Tomate
Trigo	0	0	0	0	0	0	160	404	776	98	0	0	0	Trigo
Yuca	536	973	170	110	220	550	220	606	689	651	820	551	1 355	Yuca
Mango	15	1 413	27 258	18 376	0	0	0	0	0	0	0	0	88	Mango
Maracuyá	1 295	1 085	765	1 042	594	457	552	950	1 177	950	807	885	1 045	Maracuyá
Caña de azúcar*	287 025	274 945	234 957	178 537	194 793	261 188	218 354	236 399	251 014	245 427	260 513	246 766	234 023	Caña de azúcar*
PECUARIO														PECUARIO
Carne de ave ^{2/}	609	1 485	1 778	1 894	1 712	1 751	1 628	1 654	1 587	1 547	1 252	1 102	626	Carne de ave ^{2/}
Carne de caprino ^{2/}	72	77	69	70	72	74	80	82	78	82	79	72	78	Carne de caprino ^{2/}
Carne de ovino ^{2/}	111	126	124	122	123	130	131	123	128	132	129	129	116	Carne de ovino ^{2/}
Carne de porcino ^{2/}	160	176	164	159	163	168	166	169	174	172	162	152	156	Carne de porcino ^{2/}
Carne de vacuno ^{2/}	442	505	517	553	532	535	556	529	572	544	537	530	456	Carne de vacuno ^{2/}
Huevos	1 151	857	862	794	742	653	632	749	862	823	805	841	1 007	Huevos
Leche	3 826	4 237	4 247	4 255	4 261	4 270	4 281	4 294	4 304	4 315	2 635	4 260	4 476	Leche

1/ Cifras preliminares

2/ Peso neto

FUENTE : MINAGRI

ELABORACIÓN: BCRP Sucursal Piura. Departamento de Estudios Económicos



ANEXO 2

**LAMBAYEQUE: PRODUCCIÓN PESQUERA 1/
(T.M.)**

	2013	2014												
	DIC	ENE	FEB	MAR	ABR	MAY	JUN	JUL	AGO	SEP	OCT	NOV		DIC
CHD 2/	254	768	1727	1059	234	208	423	416	415	286	669	970	865	CHD 2/
1. Fresco	254	768	1727	1059	234	208	423	416	415	286	669	970	865	1. Fresco
TOTAL	254	768	1 727	1 059	234	208	423	416	415	286	669	970	865	TOTAL

1/ Cifras preliminares

2/ Consumo Humano Directo

FUENTE: Gerencia Regional de la Producción-Lambayeque

ELABORACIÓN: BCRP, Sucursal Piura. Departamento de Estudios Económicos

ANEXO 3

**LAMBAYEQUE: PRODUCCIÓN MANUFACTURERA 1/
(Índice de volumen físico : 1998 = 100)**

DESCRIPCIÓN	2013	2014												DESCRIPCIÓN
	DIC	ENE	FEB	MAR	ABR	MAY	JUN	JUL	AGO	SEP	OCT	NOV	DIC	
Manufactura Primaria	190.7	173.5	151.1	101.6	121.6	160.6	137.4	138.8	143.4	146.8	163.2	156.1	146.7	Manufactura Primaria
Azúcar	190.7	173.5	151.1	101.6	121.6	160.6	137.4	138.8	143.4	146.8	163.2	156.1	146.7	Azúcar
Manufactura No Primaria	91.1	117.6	106.0	97.7	97.3	51.7	93.9	102.4	102.2	90.1	93.2	85.7	91.7	Manufactura No Primaria
Arroz pilado	178.5	224.8	207.6	182.4	184.4	86.8	169.6	191.0	186.7	161.9	177.0	157.7	172.7	Arroz pilado
Café soluble	28.4	47.5	17.2	60.3	43.8	59.0	54.0	42.6	46.3	66.2	52.1	53.9	49.3	Café soluble
Jugos de fruta	588.2	1340.5	1068.0	611.6	591.6	886.5	1693.8	1971.6	2466.0	1651.7	510.5	1316.5	972.5	Jugos de fruta
Aceite esencial de limón	0.0	0.0	57.9	38.6	154.3	48.2	187.1	38.6	108.0	0.0	0.0	0.0	0.0	Aceite esencial de limón
Cáscara de limón deshidratada	21.6	43.2	195.1	193.8	150.3	96.8	151.3	64.8	64.8	21.6	45.7	21.6	43.2	Cáscara de limón deshidratada
Alcohol etílico	11.5	26.8	25.6	26.1	36.1	33.6	32.5	33.4	30.8	35.1	22.0	15.2	13.3	Alcohol etílico
TOTAL	125.6	137.0	121.6	99.1	105.7	89.4	108.9	115.0	116.5	109.7	117.4	110.0	110.7	TOTAL

1/ Cifras Preliminares

FUENTE: MINAGRI y empresas industriales

ELABORACIÓN: BCRP Sucursal Piura. Departamento de Estudios Económicos



ANEXO 4

**LAMBAYEQUE: PRODUCCIÓN MANUFACTURERA 1/
(Variación Porcentual)**

DESCRIPCIÓN	2014													DESCRIPCIÓN
	DIC	ENE	FEB	MAR	ABR	MAY	JUN	JUL	AGO	SEP	OCT	NOV	DIC	
Manufactura Primaria	-6.9	-9.7	-5.9	14.7	3.0	-8.5	-15.7	-15.7	-20.9	-22.0	-1.0	-20.3	-23.1	Manufactura Primaria
Azúcar	-6.9	-9.7	-5.9	14.7	3.0	-8.5	-15.7	-15.7	-20.9	-22.0	-1.0	-20.3	-23.1	Azúcar
Manufactura No Primaria	16.5	2.5	6.8	-4.8	9.6	-33.0	-14.7	11.8	18.6	22.5	33.5	9.2	-1.8	Manufactura No Primaria
Arroz pilado	19.8	0.8	19.7	-6.0	10.2	-39.1	-13.6	14.1	21.1	23.7	37.0	7.0	-3.2	Arroz pilado
Café soluble	-28.3	38.1	-57.6	28.3	9.4	18.6	5.0	-4.9	-23.0	-1.2	18.4	12.6	73.9	Café soluble
Maracuyá en jugo	4.7	62.7	67.4	1.6	-40.0	131.8	90.0	13.4	61.6	86.1	-42.4	137.0	65.3	Maracuyá en jugo
Aceite esencial de limón	n.d.	-100.0	-96.5	-82.6	n.d.	-68.8	-83.9	-81.8	-22.2	-100.0	n.d.	n.d.	n.d.	Aceite esencial de limón
Cáscara de limón deshidratada	n.d.	-66.6	n.d.	50.1	-20.7	-35.8	15.8	0.4	50.0	n.d.	n.d.	0.0	100.1	Cáscara de limón deshidratada
Alcohol etílico	-62.9	60.3	57.2	-15.2	-7.4	22.0	18.5	24.8	-13.0	21.3	0.7	-50.6	16.2	Alcohol etílico
TOTAL	2.9	-3.2	1.0	1.3	6.9	-19.6	-15.1	-1.6	-2.2	-3.1	14.3	-7.6	-9.9	TOTAL

1/ Cifras Preliminares

2/ Variación mayor a 1000 por ciento.

FUENTE: MINAGRI y empresas industriales

ELABORACION: BCRP. Sucursal Piura. Departamento de Estudios Económicos.

ANEXO 5

**LAMBAYEQUE: EXPORTACIONES FOB POR GRUPOS DE PRODUCTO 1/
(Millones de US\$)**

TIPO	2013	2014												TIPO
	DIC	ENE	FEB	MAR	ABR	MAY	JUN	JUL	AGO	SEP	OCT	NOV	DIC	
I. Productos Tradicionales	8.6	1.5	2.4	2.8	2.0	3.4	6.0	17.4	20.4	26.1	27.1	25.6	18.0	I. Productos Tradicionales
Agropecuario	8.6	1.5	2.4	2.8	2.0	3.4	6.0	16.2	20.4	23.8	27.1	23.1	18.0	Agropecuario
Minería	0.0	0.0	0.0	0.0	0.0	0.0	0.0	1.3	0.0	2.3	0.0	2.5	0.0	Minería
II. Productos No Tradicionales	37.9	24.8	19.1	17.9	16.1	25.3	25.4	17.0	20.6	21.4	27.8	34.5	31.4	II. Productos No Tradicionales
Agropecuario	37.7	24.7	19.0	17.5	14.8	24.8	24.5	16.1	20.2	20.5	27.3	34.0	31.0	Agropecuario
Maderas y Papeles	0.0	0.0	0.0	0.0	0.0	0.0	0.0	0.0	0.0	0.0	0.0	0.0	0.0	Maderas y Papeles
Metal-Mecánico	0.0	0.0	0.0	0.0	0.4	0.0	0.0	0.0	0.0	0.0	0.1	0.0	0.0	Metal-Mecánico
Minería No Metálica	0.0	0.0	0.0	0.0	0.0	0.0	0.0	0.0	0.0	0.0	0.0	0.0	0.0	Minería No Metálica
Pesquero	0.0	0.0	0.0	0.1	0.2	0.1	0.1	0.1	0.0	0.0	0.0	0.0	0.1	Pesquero
Químico	0.0	0.1	0.1	0.2	0.6	0.2	0.8	0.3	0.4	0.1	0.0	0.3	0.1	Químico
Resto de No Tradicionales	0.0	0.0	0.0	0.0	0.0	0.0	0.0	0.0	0.0	0.0	0.0	0.0	0.0	Resto de No Tradicionales
Sidero-Metalúrgico y Joyería	0.0	0.0	0.0	0.0	0.0	0.0	0.0	0.0	0.0	0.0	0.0	0.0	0.0	Sidero-Metalúrgico y Joyería
Textil	0.1	0.0	0.0	0.1	0.0	0.1	0.0	0.5	0.0	0.7	0.4	0.1	0.1	Textil
TOTAL EXPORTACIONES	46.5	26.3	21.5	20.7	18.1	28.7	31.4	34.4	41.0	47.4	54.9	60.0	49.4	TOTAL EXPORTACIONES

1/ Cifras preliminares

FUENTE : SUNAT

ELABORACIÓN: BCRP Sucursal Piura. Departamento de Estudios Económicos



ANEXO 6

LAMBAYEQUE: EXPORTACIONES DE PRODUCTOS NO TRADICIONALES 1/
(Millones de US\$)

TIPO	2013	2014												TIPO	
	DIC	ENE	FEB	MAR	ABR	MAY	JUN	JUL	AGO	SEP	OCT	NOV	DIC		
Arroz	4.5	0.0	0.0	0.0	0.0	0.0	0.0	0.0	0.0	0.0	0.0	0.0	0.0	0.0	Arroz
Bananas	0.2	0.2	0.1	0.2	0.0	0.0	0.1	0.1	0.2	0.1	0.0	0.1	0.1	0.2	Bananas
Cortezas de limon	0.0	0.1	0.3	0.4	0.3	0.2	0.3	0.1	0.1	0.0	0.1	0.0	0.1	0.1	Cortezas de limon
Jugo de limon	0.1	0.1	0.4	0.3	0.4	0.4	0.4	0.2	0.0	0.1	0.0	0.2	0.0	0.0	Jugo de limon
Jugo de maracuya	1.2	2.5	1.9	0.7	0.7	1.1	2.5	3.7	4.3	2.3	0.5	1.4	1.0	1.0	Jugo de maracuya
Mangos	0.7	2.8	5.0	3.1	1.0	0.5	0.4	0.3	0.1	0.2	0.0	0.0	0.7	0.7	Mangos
Paltas	0.0	0.0	0.0	0.4	2.9	9.9	9.7	0.9	0.4	0.0	0.0	0.0	0.0	0.0	Paltas
Uvas	17.0	6.9	0.7	0.0	0.0	0.0	0.0	0.0	0.0	1.2	6.9	15.6	12.7	12.7	Uvas
Otras frutas	0.8	0.0	0.0	1.2	1.0	2.0	1.3	0.5	0.5	0.3	0.2	0.1	0.0	0.0	Otras frutas
Frijoles	3.2	2.5	1.1	0.7	0.3	0.5	0.8	0.5	1.3	2.7	3.7	3.2	2.8	2.8	Frijoles
Pimientos preparados	2.8	2.7	2.8	3.7	2.8	3.1	2.0	2.0	4.4	5.6	6.1	5.2	3.7	3.7	Pimientos preparados
Otras legumbres	3.1	3.1	2.2	2.5	2.2	2.6	3.3	3.7	3.0	2.8	3.2	2.7	2.9	2.9	Otras legumbres
Tabaco	0.6	0.0	0.5	0.4	0.1	0.4	0.3	0.0	0.1	0.3	0.0	0.0	0.0	0.0	Tabaco
Cacao	0.0	0.0	0.0	0.1	0.0	0.0	0.0	0.0	0.1	0.0	0.0	0.0	0.0	0.0	Cacao
Manteca de cacao	0.1	0.0	0.0	0.1	0.1	0.3	0.1	0.3	0.2	0.2	0.2	0.0	0.0	0.0	Manteca de cacao
Paprika	0.0	0.1	0.2	0.1	0.0	0.0	0.1	0.0	0.0	0.0	0.4	0.6	0.5	0.5	Paprika
Otros prod.agropec. no tradicionales	3.5	3.7	3.8	3.5	3.1	3.7	3.3	3.7	5.5	4.7	6.0	4.8	6.4	6.4	Otros prod.agropec. no tradicionales
AGROPECUARIOS	37.7	24.7	19.0	17.5	14.8	24.8	24.5	16.1	20.2	20.5	27.3	34.0	31.0	31.0	AGROPECUARIOS
Aceite esencial de limon	0.0	0.0	0.0	0.1	0.6	0.2	0.7	0.2	0.3	0.0	0.0	0.0	0.0	0.0	Aceite esencial de limon
Otros productos químicos	0.0	0.1	0.0	0.1	0.0	0.1	0.1	0.1	0.1	0.1	0.0	0.3	0.1	0.1	Otros productos químicos
QUIMICOS	0.0	0.1	0.1	0.2	0.6	0.2	0.8	0.3	0.4	0.1	0.0	0.3	0.1	0.1	QUIMICOS
RESTO DE NO TRADICIONALES	0.1	0.0	0.1	0.2	0.7	0.3	0.1	0.6	0.1	0.8	0.5	0.2	0.3	0.3	RESTO DE NO TRADICIONALES
TOTAL DE EXPORTACIONES NO TRADICIONALES	37.9	24.8	19.1	17.9	16.1	25.3	25.4	17.0	20.6	21.4	27.8	34.5	31.4	31.4	TOTAL DE EXPORTACIONES NO TRADICIONALES

1/Cifras preliminares

FUENTE: SUNAT

ELABORACIÓN: BCRP Sucursal Piura. Departamento de Estudios Económicos



ANEXO 7

**LAMBAYEQUE: INGRESOS CORRIENTES DEL GOBIERNO CENTRAL 1/
(Millones de nuevos soles)**

	2013	2014												
	DIC	ENE	FEB	MAR	ABR	MAY	JUN	JUL	AGO	SEP	OCT	NOV	DIC	
I. Ingresos Tributarios	48.6	54.6	46.8	50.9	55.6	42.2	43.6	42.6	44.5	55.6	47.2	45.8	52.8	I. Ingresos Tributarios
1. Impuestos a los ingresos	18.9	23.2	20.4	26.0	29.3	18.7	16.6	16.2	17.2	18.4	18.4	18.0	22.7	1. Impuestos a los ingresos
-Personas Naturales	6.1	6.5	5.3	4.9	7.5	5.9	5.6	5.4	6.4	5.4	6.5	5.2	6.9	-Personas Naturales
-Personas Jurídicas	11.8	15.7	14.2	12.2	8.2	8.8	8.7	8.8	9.5	11.5	10.3	11.4	13.8	-Personas Jurídicas
-Regularización	1.1	0.9	0.9	8.9	13.6	4.0	2.3	2.1	1.3	1.4	1.6	1.4	2.1	-Regularización
2. Impuesto a la Importación	0.0	0.0	0.0	0.0	0.0	0.0	0.0	0.0	0.0	0.0	0.0	0.0	0.0	2. Impuesto a la Importación
3. Impuestos General a las Ventas	23.7	26.9	23.2	21.7	19.7	18.1	21.1	19.9	22.7	28.9	21.7	20.5	21.4	3. Impuestos General a las Ventas
-Operaciones Internas	23.7	26.9	23.2	21.7	19.7	18.1	21.1	19.9	22.7	28.9	21.7	20.5	21.4	-Operaciones Internas
-Operaciones Externas	0.0	0.0	0.0	0.0	0.0	0.0	0.0	0.0	0.0	0.0	0.0	0.0	0.0	-Operaciones Externas
4. Impuestos Selectivo al Consumo	0.3	0.4	0.4	0.2	0.3	0.3	0.3	0.2	0.4	0.7	0.2	0.5	0.5	4. Impuestos Selectivo al Consumo
5. Otros ingresos tributarios	5.6	4.2	2.8	3.0	6.3	5.1	5.7	6.2	4.3	7.7	6.9	6.8	8.1	5. Otros ingresos tributarios
II. Ingresos No Tributarios	0.0	0.0	0.0	0.1	0.0	0.0	0.0	0.0	0.0	0.0	0.0	0.0	0.0	II. Ingresos No Tributarios
INGRESOS CORRIENTES (I+II)	48.6	54.6	46.8	50.9	55.6	42.3	43.6	42.6	44.6	55.7	47.2	45.9	52.8	INGRESOS CORRIENTES (I+II)

1/ En Términos Reales

FUENTE: SUNAT

ELABORACIÓN: BCRP Sucursal Piura. Departamento de Estudios Económicos



ANEXO 8

LAMBAYEQUE : GASTOS NO FINANCIEROS DEL GOBIERNO NACIONAL

(Millones de nuevos soles)

	2013	2014												
	DIC	ENE	FEB	MAR	ABR	MAY	JUN	JUL	AGO	SET	OCT	NOV	DIC	
GASTOS NO FINANCIEROS	138.5	72.8	90.5	72.4	82.6	74.6	89.3	98.7	94.1	77.8	75.6	72.9	158.5	GASTOS NO FINANCIEROS
a. GASTOS CORRIENTES	120.3	67.0	77.9	65.8	75.4	65.7	70.9	91.6	84.5	68.9	67.5	65.7	137.3	a. GASTOS CORRIENTES
1. Personal y obligaciones sociales	38.4	30.4	31.7	28.9	28.2	29.9	28.7	34.9	28.2	28.5	27.4	27.9	40.1	1. Personal y obligaciones sociales
2. Pensiones y otras prestaciones sociales	38.7	21.8	25.6	20.8	23.1	19.7	22.6	41.8	22.8	21.5	13.5	20.9	46.3	2. Pensiones y otras prestaciones sociales
3. Bienes y servicios	21.6	5.0	13.2	9.9	12.1	12.8	10.4	13.7	11.7	15.9	16.2	15.1	37.5	3. Bienes y servicios
4. Donaciones y transferencias	9.7	2.8	5.1	3.4	4.6	2.4	1.5	0.4	6.5	0.3	1.5	0.8	0.4	4. Donaciones y transferencias
5. Otros gastos	11.9	6.9	2.4	2.8	7.4	0.9	7.8	0.8	15.4	2.8	9.0	0.9	13.0	5. Otros gastos
b. GASTOS DE CAPITAL	18.2	5.9	12.6	6.6	7.2	8.9	18.4	7.1	9.6	8.9	8.1	7.2	21.1	b. GASTOS DE CAPITAL
1. Adquisición de activos no financieros	15.6	5.9	11.2	5.9	6.9	6.7	16.8	6.5	9.1	7.8	7.6	6.9	21.1	1. Adquisición de activos no financieros
2. Otros gastos de capital	2.5	0.0	1.4	0.7	0.3	2.2	1.5	0.6	0.5	1.1	0.4	0.3	0.0	2. Otros gastos de capital

FUENTE: Ministerio de Economía y Finanzas.

ELABORACIÓN: BCRP Sucursal Piura. Departamento de Estudios Económicos

ANEXO 9

LAMBAYEQUE: GASTOS NO FINANCIEROS DEL GOBIERNO REGIONAL
(Millones de nuevos soles)

	2013	2014												
	DIC	ENE	FEB	MAR	ABR	MAY	JUN	JUL	AGO	SEP	OCT	NOV	DIC	
GASTOS NO FINANCIEROS	143.2	55.9	120.8	72.4	64.8	63.3	66.3	107.2	100.7	65.9	66.0	67.8	125.3	GASTOS NO FINANCIEROS
a. GASTOS CORRIENTES	78.0	54.8	49.3	54.4	50.4	52.9	56.0	65.1	91.9	56.0	54.4	56.8	99.0	a. GASTOS CORRIENTES
1. Personal y obligaciones sociales	41.3	37.4	32.1	33.1	33.0	34.6	33.7	41.1	58.2	33.8	33.7	36.9	52.2	1. Personal y obligaciones sociales
2. Pensiones y otras prestaciones sociales	10.8	11.9	8.4	8.4	7.9	7.9	8.1	11.8	20.1	8.5	8.6	8.1	13.2	2. Pensiones y otras prestaciones sociales
3. Bienes y servicios	21.7	5.0	8.4	10.9	9.4	9.7	14.0	11.8	12.9	11.0	11.6	11.1	29.4	3. Bienes y servicios
4. Donaciones y transferencias	0.0	0.0	0.0	0.0	0.0	0.0	0.0	0.0	0.0	0.0	0.0	0.0	0.0	4. Donaciones y transferencias
5. Otros gastos	4.2	0.5	0.4	2.0	0.2	0.6	0.2	0.5	0.7	2.7	0.4	0.8	4.3	5. Otros gastos
b. GASTOS DE CAPITAL	65.3	1.1	71.5	18.0	14.4	10.4	10.3	42.0	8.8	9.8	11.6	11.0	26.3	b. GASTOS DE CAPITAL
1. Adquisición de activos no financieros	65.3	1.1	71.5	18.0	14.4	10.4	10.3	42.0	8.8	9.8	11.6	11.0	26.3	1. Adquisición de activos no financieros
2. Otros gastos de capital	0.0	0.0	0.0	0.0	0.0	0.0	0.0	0.0	0.0	0.0	0.0	0.0	0.0	2. Otros gastos de capital

FUENTE: Ministerio de Economía y Finanzas.

ELABORACIÓN: BCRP Sucursal Piura. Departamento de Estudios Económicos



ANEXO 10

LAMBAYEQUE: GASTOS NO FINANCIEROS DE LOS GOBIERNOS LOCALES

(Millones de nuevos soles)

	2013	2014												
	DIC	ENE	FEB	MAR	ABR	MAY	JUN	JUL	AGO	SEP	OCT	NOV	DIC	
GASTOS NO FINANCIEROS	170.1	25.2	29.9	38.4	30.6	46.7	36.9	42.6	40.4	58.7	37.6	52.2	127.3	GASTOS NO FINANCIEROS
a. GASTOS CORRIENTES	24.3	18.7	20.7	21.4	17.4	22.8	21.5	20.8	19.9	19.0	14.0	21.8	32.8	a. GASTOS CORRIENTES
1. Personal y obligaciones sociales	11.8	10.4	9.9	8.7	7.2	9.9	10.3	9.8	7.5	7.8	6.5	11.7	14.3	1. Personal y obligaciones sociales
2. Pensiones y otras prestaciones sociales	2.6	1.2	1.5	1.7	1.6	1.9	2.1	1.7	2.3	2.1	1.1	2.6	2.8	2. Pensiones y otras prestaciones sociales
3. Bienes y servicios	8.9	6.8	8.6	10.3	8.2	10.3	8.4	8.7	8.9	8.0	5.7	6.6	14.8	3. Bienes y servicios
4. Donaciones y transferencias	1.0	0.1	0.2	0.2	0.1	0.1	0.2	0.3	1.0	0.6	0.6	0.4	0.7	4. Donaciones y transferencias
5. Otros gastos	0.0	0.2	0.5	0.5	0.3	0.5	0.4	0.3	0.3	0.5	0.1	0.4	0.3	5. Otros gastos
b. GASTOS DE CAPITAL	145.8	6.5	9.2	16.9	13.2	23.9	15.5	21.9	20.5	39.7	23.6	30.4	94.5	b. GASTOS DE CAPITAL
1. Adquisición de activos no financieros	145.8	6.2	9.0	16.0	12.8	23.4	15.3	21.6	20.3	39.3	23.3	30.1	94.4	1. Adquisición de activos no financieros
2. Otros gastos de capital	-0.1	0.3	0.2	0.9	0.3	0.5	0.2	0.3	0.2	0.5	0.3	0.3	0.1	2. Otros gastos de capital

FUENTE: Ministerio de Economía y Finanzas.

ELABORACIÓN: BCRP Sucursal Piura. Departamento de Estudios Económicos

ANEXO 11

LAMBAYEQUE: CARTERA PESADA EN EL SISTEMA FINANCIERO 1/
(En porcentajes)

ENTIDADES FINANCIERAS	2013	2014											ENTIDADES FINANCIERAS
	DIC	ENE	FEB	MAR	ABR	MAY	JUN	JUL	AGO	SEP	OCT	NOV	
AGROBANCO	2.5	2.5	2.2	2.8	2.8	2.7	2.8	2.7	2.3	6.1	1.7	2.4	AGROBANCO
BANCO DE LA NACIÓN	0.4	0.4	0.4	0.4	0.4	0.5	0.5	0.5	0.5	0.5	0.5	0.5	BANCO DE LA NACIÓN
A. BANCA MULTIPLE	3.4	3.4	3.6	3.8	3.6	3.7	3.8	3.6	3.9	3.8	3.8	4.1	A. BANCA MULTIPLE
B. INSTITUCIONES DE MICROFINANZAS													B. INSTITUCIONES DE MICROFINANZAS
Cajas Municipales	4.6	4.6	5.0	5.3	5.2	5.3	5.4	4.9	5.1	4.9	4.7	4.5	Cajas Municipales
Cajas Rurales	18.7	18.7	19.2	19.4	19.4	19.7	21.2	21.7	21.1	18.6	19.5	12.1	Cajas Rurales
Edpymes	4.9	4.9	5.0	5.1	5.4	5.4	5.7	6.2	6.2	5.9	6.0	5.5	Edpymes
Empresas Financieras	6.0	6.0	6.2	6.3	6.3	6.4	6.0	5.9	6.0	5.8	5.5	5.3	Empresas Financieras
TOTAL	3.8	3.8	4.0	4.1	4.0	4.1	4.2	4.0	4.2	4.1	4.0	4.2	TOTAL

1/ Cifras preliminares

FUENTE : SBS - Instituciones Financieras

ELABORACIÓN: BCRP Sucursal Piura. Departamento de Estudios Económicos