

BANCO CENTRAL DE RESERVA DEL PERÚ
SUCURSAL PIURA



LAMBAYEQUE: Síntesis de Actividad Económica
Noviembre 2014¹

Departamento de Estudios Económicos

El Banco Central de Reserva del Perú (BCRP) ha considerado presentar un conjunto de indicadores sectoriales de actividad económica con la finalidad de poder realizar el seguimiento del desempeño de la economía departamental. Para el sector real, se ha utilizado el Valor Bruto de Producción a precios del año 2007 para los sectores disponibles. Cabe señalar que a partir de enero 2014, el Instituto Nacional de Estadística (INEI) ha realizado el cambio de año base (de 1994 a 2007) para la construcción del Producto Bruto Interno (PBI) nacional, estando en elaboración la desagregación departamental. En la medida que se publique referida información, el BCRP volvería a elaborar para cada departamento un indicador agregado de actividad económica.

¹ En el presente informe participaron Mario Alvarado Tabacchi, Rosario Alama Salazar, Bersabeth Palacios Patrón y Kiel Arroyo Labán.

ÍNDICE

	<i>Página</i>
RESUMEN EJECUTIVO.....	3
I. ACTIVIDAD PRODUCTIVA.....	5
1. Actividad primaria.....	5
1.1 Sector agropecuario.....	5
1.2 Sector pesca	6
2. Otros indicadores sectoriales.....	7
2.1 Sector manufactura.....	7
2.2 Sector construcción.....	8
2.3 Arribos a los establecimientos de hospedaje.....	8
II. SECTOR EXTERNO	9
1. Exportaciones.....	9
III. ASPECTOS LABORALES.....	9
1. Empleo	9
IV. CRÉDITO Y DEPÓSITOS.....	10
1. Crédito.....	10
2. Depósitos	12
V. GASTO PÚBLICO NO FINANCIERO	13
1. Gasto corriente no financiero	13
2. Gasto de capital	14
VI. ANEXOS	16

RESUMEN EJECUTIVO

Principales hechos de importancia

- En noviembre, la **actividad primaria** mostró un desempeño mixto. De un lado, el sector agropecuario se contrajo en 14,1 por ciento interanual, mientras que, de otro lado, la pesca se expandió en 417,6 puntos porcentuales.
- En cuanto a los **otros indicadores** de actividad económica en la región, el sector manufacturero decreció 20,7 puntos porcentuales en relación con noviembre del año pasado; asimismo, se contrajeron los despachos de cemento (-1,5 por ciento). En contraste, se expandieron los arribos a establecimientos de hospedaje (3,8 por ciento), el crédito total (8,3 por ciento) y la inversión pública (40,6 por ciento).
- Entre los principales hechos de importancia vinculados a la **inversión privada**, destacaron los siguientes:
 - ✓ La empresa Corporación Azucarera del Perú (Coazucar), del grupo Gloria, avanza en estos momentos la puesta en marcha de su proyecto azucarero en Olmos. En este año 2014 ya se ha invertido US\$ 32 millones y para finales de año se espera desembolsar US\$ 45 millones. El proyecto de Coazucar comprende la siembra de 15 mil hectáreas de caña de azúcar y la construcción de un ingenio a partir del primer trimestre de 2015 para concluirse en el primer trimestre de 2016. La inversión total de todo el proyecto, a ser operado por AgroOlmos, es de US\$ 150 millones.
 - ✓ Danper invertirá US\$ 20 millones en la instalación de 300 hectáreas en las tierras de Olmos que se adjudicó recientemente. Cabe señalar que la superficie total de que dispone esta empresa en Olmos es de 1 000 hectáreas, por lo que el proyecto en mención corresponde a una etapa inicial que comenzaría en junio de 2015 con la siembra de uvas, paltas y espárragos en proporciones similares.
 - ✓ Para abastecer la demanda futura de energía eléctrica en Lambayeque, que será impulsada en gran parte por la puesta en marcha de actividades productivas e industriales debido al proyecto de irrigación Olmos, se llevará a cabo la construcción de dos hidroeléctricas que aprovecharán el embalse de agua de este proyecto. La primera central, Olmos 1, está previsto que se inicie en octubre del 2015 y concluya a fines del 2018. La inversión en este caso se estima en US\$ 91,3 millones y tendrá una capacidad de generación de 51 MW. La segunda central, Olmos 2, se empezará a construir a finales del 2018, teniendo una capacidad de 50 MW.
 - ✓ V & V Grupo Inmobiliario planea incursionar en provincias invirtiendo el próximo año en un desarrollo residencial ubicado en Chiclayo. La idea de la empresa es consolidarse en esta ciudad para luego buscar nuevos mercados en el interior del país. La expectativa es que se generen ventas estimadas en US\$ 20,6 millones.
 - ✓ La Universidad Tecnológica del Perú (UTP) inauguró este año un moderno campus en Chiclayo, con una inversión de casi US\$ 20 millones. Consta de un edificio de nueve pisos, con todas las comodidades para los alumnos y laboratorios bien implementados.

Actividad primaria

- En noviembre, la **actividad agropecuaria** decreció en 14,1 por ciento interanual, por la caída de la producción agrícola (-16,9 por ciento), en contraste con la pecuaria que se expandió ligeramente en 1,9 por ciento. De manera especial, se contrajeron los cultivos de camote (-57,1 por ciento), páprika (-100,0 por ciento), maíz amarillo duro (-17,8 por ciento) y caña de

azúcar (-7,2 por ciento). Fue determinante el déficit hídrico que se presentó a inicios de año y entre octubre y noviembre.

- La **actividad pesquera** destinada al consumo en estado fresco creció en 417,6 por ciento respecto a similar mes del año anterior. Las especies con mayor desembarque fueron lisa, cachema, suco y caballa.

Otros indicadores de actividad económica

- En noviembre, la **actividad manufacturera** decreció en 20,7 por ciento respecto de similar mes del año previo, merced básicamente a la contracción en la producción de arroz pilado (-23,3 por ciento) y azúcar (-20,3 por ciento). En ambos casos influyó la relativa escasez de materia prima. Asimismo, en el caso de la industria azucarera, la caña disponible registró un menor contenido de sacarosa debido a deficiencias en el riego motivadas por la sequía a inicios del año.
- En el mes bajo análisis, los **despachos de cemento** decrecieron en 1,5 por ciento en términos interanuales.
- El número de **arribos a establecimientos de hospedaje** aumentó en 3,8 por ciento respecto de similar mes del año anterior. Este resultado obedeció a la mayor llegada de visitantes nacionales (9,7 por ciento interanual) que contrarrestó la contracción en el flujo de visitantes extranjeros (-65,6 por ciento).
- El **crédito** aumentó 8,3 por ciento respecto a similar mes del año pasado. El financiamiento a empresas se expandió en 4,2 por ciento y a personas, en 15,1 por ciento; en este último caso, incidió el incremento del crédito de consumo (13,0 por ciento) e hipotecario (18,6 por ciento).
- Por su parte, la **inversión pública**, correspondiente a los tres niveles de gobierno, fue de S/.48 millones, resultando mayor en 40,6 por ciento a la de similar período del año anterior. Este comportamiento obedeció al mayor gasto de capital de todas las instancias de gobierno y, en especial, de los Gobiernos Locales (46,4 por ciento interanual).

CUADRO N° 1
OTROS INDICADORES DE ACTIVIDAD ECONÓMICA
(Variación % respecto a similar mes del año anterior)

	Jun.14	Jul.14	Ago.14	Sep.14	Oct.14	Nov.14
Producción industrial 1/	↓ -23.0	↓ -2.5	↓ -18.1	↓ -5.1	↑ 4.3	↓ -20.7
Despachos de cemento 1/	↓ -2.0	↓ -3.4	↓ -8.0	↓ -0.9	↓ -6.9	↓ -1.5
Arribos a establecimientos de hospedaje	↑ 0.7	↑ 0.9	↓ -3.2	↑ 3.3	↑ 1.0	↑ 3.8
Crédito total 2/	↑ 9.2	↑ 8.4	↑ 7.6	↑ 7.6	↑ 8.9	↑ 8.3
Crédito de consumo 2/	↑ 12.1	↑ 13.1	↑ 12.4	↑ 3.6	↑ 12.8	↑ 13.0
Crédito hipotecario 2/	↑ 20.8	↑ 20.3	↑ 19.5	↑ 20.1	↑ 16.9	↑ 18.6
Inversión pública 1/	↑ 109.3	↓ -51.6	↓ -10.9	↑ 18.2	↓ -32.1	↑ 40.6

1/ En términos reales.

2/ En términos nominales.

Fuentes: BCRP-Sucursales, SBS y MEF.

I. ACTIVIDAD PRODUCTIVA

1. Actividad primaria

1.1 Sector agropecuario

- En noviembre, la actividad agropecuaria decreció en 14,1 por ciento interanual, por la caída de la producción agrícola (-16,9 por ciento), en contraste con la pecuaria que se expandió ligeramente en 1,9 por ciento. De manera especial, se contrajeron los cultivos de camote (-57,1 por ciento), paprika (-100,0 por ciento), maız amarillo duro (-17,8 por ciento) y cana de azcar (-7,2 por ciento). Fue determinante el dficit hdrico que se present a inicios de ao y entre octubre y noviembre.

CUADRO N 2
SECTOR AGROPECUARIO 1/
(Toneladas)

Subsectores	Estructura Porcentual 2012 2/	NOVIEMBRE			ENERO-NOVIEMBRE		
		2013	2014	Var.%	2013	2014	Var.%
AGRCOLA	88.40			-16.9			-19.9
Orientada al mercado externo y agroindustria 2/	40.34			-7.0			-15.8
Algodn	4.02	0	0	n.d.	4 086	6 500	59.1
Caf	0.23	59	0	-100.0	633	570	-10.0
Cana de Azcar	17.84	265 807	246 766	-7.2	2 720 564	2 602 891	-4.3
Frijol Caup	11.16	320	1 082	238.1	1 734	2 599	49.9
Maız Amarillo Duro	0.40	11 131	9 150	-17.8	110 096	82 866	-24.7
Mango	1.80	0	0	n.d.	52 746	47 047	-10.8
Maracuy	0.72	599	885	47.7	5 826	9 264	59.0
Pprika	2.51	663	0	-100.0	4 455	1 021	-77.1
Piquillo	1.66	2 373	5 872	147.5	12 465	10 114	-18.9
Orientada al mercado interno 2/	48.05			-37.6			-23.7
Arroz	37.79	0	0	n.d.	430 749	306 062	-28.9
Camote	2.88	30 773	13 204	-57.1	51 607	38 323	-25.7
Cebolla	1.21	684	1 555	127.3	17 816	13 842	-22.3
Frijol G/S	0.40	783	644	-17.8	1 105	1 355	22.6
Frijol Palo Verde	0.77	41	544	1 226.8	467	1 622	247.3
Limn	1.93	2 992	1 284	-57.1	39 334	45 801	16.4
Maız Amilceo	0.44	798	1 156	44.9	3 786	4 801	26.8
Maız Choclo	1.34	248	264	6.5	18 609	19 964	7.3
Papa	0.24	406	1 050	158.6	5 093	7 767	52.5
Tomate	0.74	1 210	1 056	-12.7	11 096	10 968	-1.2
Trigo	0.09	0	0	n.d.	1 340	1 438	7.3
Yuca	0.23	738	551	-25.3	5 748	5 560	-3.3
PECUARIO	11.60			1.9			-3.6
Carne de Ave 3/	5.04	517	604	16.8	6 496	7 227	11.3
Huevo	0.97	923	841	-8.9	11 966	11 303	-5.5
Carne de vacuno 3/	1.10	422	465	10.3	4 883	2 218	-54.6
Leche	3.73	3 596	3 620	0.7	41 254	45 720	10.8
Carne de Ovino 3/	0.19	108	96	-11.6	1 347	1 309	-2.8
Carne de Porcino 3/	0.52	147	144	-1.7	1 596	1 743	9.2
Carne de Caprino 3/	0.05	70	72	3.6	811	835	3.0
SECTOR AGROPECUARIO	100.00			-14.1			-17.7

1/ Cifras preliminares

2/ A precios de 2007

3/ Peso neto

Fuente: Ministerio de Agricultura y Riego

Elaboracin: BCRP, Sucursal Piura. Departamento de Estudios Econmicos



- En los primeros once meses del año, el sector registró una caída del 17,7 por ciento con relación a similar período del año previo, merced principalmente a la contracción en la producción de arroz (-28,9 por ciento), maíz amarillo duro (-24,7 por ciento), páprika (-77,1 por ciento) y caña de azúcar (-4,3 por ciento). En el caso del arroz, fue determinante la caída de la cosecha por menores siembras en campaña grande.
- En lo que va de la actual campaña agrícola (agosto-noviembre), se llegaron a instalar 17,6 miles de hectáreas de cultivos transitorios, lo que supuso una expansión del 30,8 por ciento con relación a similar período de la campaña anterior. Esto respondió básicamente al incremento en la instalación de algodón (158,0 por ciento) y maíz amarillo duro (24,4 por ciento). Con relación al primero de estos cultivos, el incentivo lo constituyen los buenos resultados de la última campaña tanto en términos de precios cuanto de rendimientos.
- La represa de Tinajones, hacia fines del mes, almacenaba 128,1 millones de m³; lo que implica el 41,6 por ciento de su capacidad máxima y una disminución del 40,2 por ciento respecto de análogo período del año pasado. Cabe señalar que el comportamiento hidrológico de este año ha sido irregular, con déficit hídrico entre enero y mediados de febrero, pero que se revirtió a partir de la segunda quincena de este último mes. De aquí en adelante, lo que hubo es más bien una excesiva instalación de arroz en campaña chica que presionó sobre la disponibilidad del agua en la región. La expectativa es que, en los meses venideros, se recupere la dotación del reservorio, en tanto se normalicen las lluvias en la cuenca respectiva.

**CUADRO N° 3
SUPERFICIE SEMBRADA**
(Hectáreas)

CULTIVO	Campaña Agrícola ^{2/}		Variación	
	2012/2013	2013/2014	Absoluta	Porcentual
CULTIVOS TRANSITORIOS	13 453	17 603	4 150	30.8
Algodón	969	2 500	1 531	158.0
Arroz	3 858	4 644	786	20.4
Camote	502	462	- 40	-8.0
Frijol Caupí	394	614	220	55.8
Frijol G/S	269	219	- 50	-18.6
Maíz Amarillo Duro	2 816	3 504	688	24.4
Maíz Amiláceo	816	759	- 57	-7.0
Maíz Choclo	654	830	176	26.9
Menestras	1 756	815	- 941	-53.6
Papa	240	325	85	35.4
Páprika	0	0	0	n.d.
Piquillo	0	100	100	n.d.
Trigo	0	0	0	n.d.
Yuca	228	273	45	19.7
Otros	951	2 558	1 607	169.0
Total	13 453	17 603	4 150	30.8

1/ Cifras preliminares

2/ De agosto a noviembre

FUENTE: Dirección Regional de Agricultura de Lambayeque

1.2 Sector pesca

- En noviembre, la actividad pesquera destinada al consumo en estado fresco creció en 417,6 por ciento respecto a similar mes del año anterior. Las especies con mayor desembarque fueron lisa, cachema, suco y caballa. En los once primeros meses del año la expansión fue de 71,6 por ciento en relación con similar período del año anterior.

CUADRO N° 4
SECTOR PESCA 1/
(En toneladas)

	NOVIEMBRE			ENERO - NOVIEMBRE		
	2013	2014	Var.% 2/	2013	2014	Var.% 2/
CONSUMO HUMANO DIRECTO						
Fresco	193	970		3 798	7 175	
TOTAL			417.6			71.6

1/ Cifras preliminares

2/ Variación en términos reales a precios de 2007.

Fuente: Gerencia Regional de la Producción - Lambayeque

2. Otros indicadores sectoriales

2.1 Sector manufactura

- En noviembre, la actividad manufacturera decreció en 20,7 por ciento respecto de similar mes del año previo, merced básicamente a la contracción en la producción de arroz pilado (-23,3 por ciento) y azúcar (-20,3 por ciento). En ambos casos influyó la relativa escasez de materia prima. Asimismo, en el caso de la industria azucarera, la caña disponible registró un menor contenido de sacarosa debido a deficiencias en el riego motivadas por la sequía a inicios del año.

CUADRO N° 5
SECTOR MANUFACTURA 1/ 2/
(Variación % real respecto a similar periodo del año anterior)

Ramas de actividad	Estructura porcentual 2012 2/	NOVIEMBRE	ENERO - NOVIEMBRE
		Var.%	Var.%
MANUFACTURA PRIMARIA	37.8	-20.3	-11.1
Azúcar	37.8	-20.3	-11.1
MANUFACTURA NO PRIMARIA	62.2	-20.9	-4.0
Arroz pilado	48.4	-23.3	-5.5
Café soluble	11.6	12.6	3.0
Jugos de fruta	0.2	137.0	50.7
Aceite esencial de limón	0.6	n.d.	-82.7
Cáscara deshidratada de limón	0.3	0.0	22.2
Alcohol etílico	1.1	-50.6	13.4
SECTOR MANUFACTURA	100.0	-20.7	-6.9

1/ Cifras preliminares.

2/ A precios de 2007.

3/ En puntos porcentuales.

Fuente: Empresas Industriales y MINAGRI

- En lo que va del año, el sector decreció 6,9 por ciento respecto de análogo período del año previo debido a la menor producción de azúcar (-11,1 por ciento) y arroz pilado (-5,5 por ciento) debido a restricciones en la disponibilidad de materia prima.

GRÁFICO N° 1
CRECIMIENTO DE LA MANUFACTURA NO PRIMARIA
 (Variación % real respecto a similar mes del año anterior)

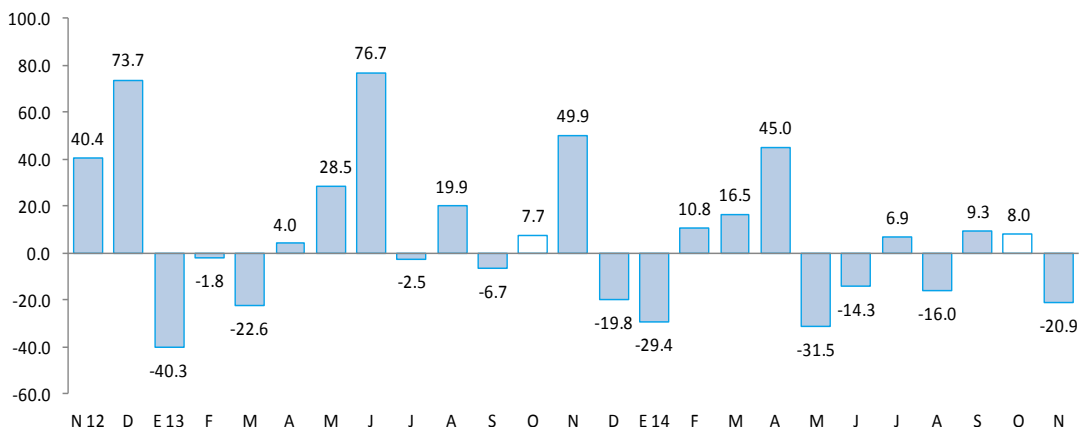

Fuente: BCRP, Sucursal Piura en base a información de empresas y MINAGRI.

2.2 Sector construcción

- En el mes bajo análisis, los despachos de cemento decrecieron en 1,5 por ciento con relación a análogo período del año previo. Sin embargo, en el período enero-noviembre, los despachos tuvieron un ligero incremento de 0,6 por ciento.

GRÁFICO N° 2
CRECIMIENTO DE LOS DESPACHOS DE CEMENTO
 (Variación % real respecto a similar mes del año anterior)

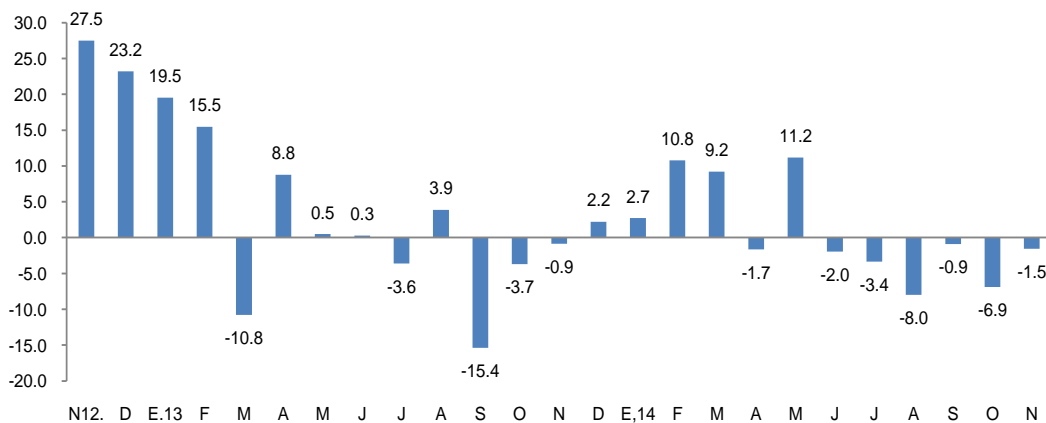

FUENTE: BCRP Sucursal Piura en base a información de Cementos Pacasmayo S.A.A

2.3 Arribos a los establecimientos de hospedaje

- En noviembre, el número de arribos a establecimientos de hospedaje aumentó en 3,8 por ciento respecto de similar mes del año anterior. Este resultado obedeció a la mayor llegada de visitantes nacionales (9,7 por ciento interanual) que contrarrestó la contracción en el flujo de visitantes extranjeros (-65,6 por ciento). No obstante, en lo que va del año, el número de arribos se contrajo en 1,1 por ciento.

GRÁFICO N° 3
CRECIMIENTO DE ARRIBOS A ESTABLECIMIENTOS DE HOSPEDAJE
(Variación %)

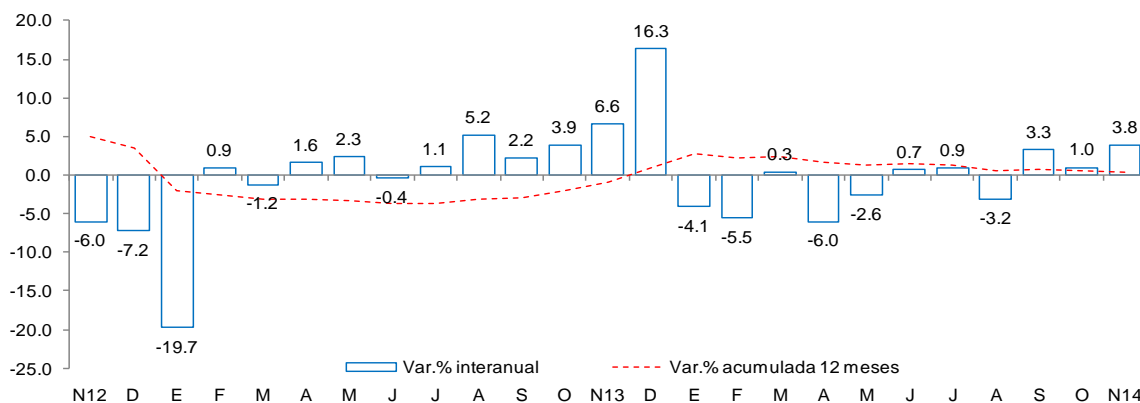

Fuente: Encuesta Mensual a Establecimientos de Hospedaje Temporal- MINCETUR

II. SECTOR EXTERNO

1. Exportaciones

- En noviembre, las exportaciones de Lambayeque totalizaron US\$ 56,8 millones, es decir, 58,7 por ciento más respecto a igual mes del año pasado. El incremento en las exportaciones tradicionales fue de 85,4 por ciento y en las no tradicionales, de 44,5 por ciento.
- En el caso de los productos tradicionales (US\$ 23,1 millones), la significativa expansión radicó en la mayor venta de café, que pasó de US\$ 12,3 millones a US\$ 23,0 millones (86,3 por ciento); esto se explica básicamente por el repunte en la cotización internacional del grano (73,4 por ciento interanual), a raíz de la caída en la oferta brasilera atribuible a factores climáticos adversos.
- En relación con los productos no tradicionales (US\$ 33,8 millones), el incremento obedeció principalmente a los mayores envíos de uvas (34,4 por ciento interanual), pimientos preparados (55,6 por ciento), frijoles (43,5 por ciento) y jugo de maracuyá (40,7 por ciento), que contrarrestaron la caída en mangos (-87,3 por ciento) y tabaco (-100,0 por ciento).

CUADRO N° 6
EXPORTACIONES POR GRUPO DE PRODUCTOS 1/
(Valor FOB en millones de US\$)

	Estructura % 2013	NOVIEMBRE			ENERO-NOVIEMBRE		
		2013	2014	Var %	2013	2014	Var %
PRODUCTOS TRADICIONALES	31.9%	12.5	23.1	85.4	87.2	128.6	47.5
Agropecuario	31.9%	12.5	23.1	85.4	87.0	128.6	47.7
Minería	0.0%	0.0	0.0	n.d.	0.1	0.0	-80.0
PRODUCTOS NO TRADICIONALES	68.1%	23.4	33.8	44.5	166.2	249.1	49.9
Agropecuario	66.1%	23.2	33.3	43.6	160.3	242.7	51.4
Químico	1.1%	0.0	0.3	500.5	3.2	2.9	-9.5
Otros	0.9%	0.1	0.2	39.8	2.6	3.4	29.3
TOTAL EXPORTACIONES	100.0%	35.8	56.8	58.7	253.4	377.7	49.1

1/ Cifras preliminares

Fuente: SUNAT

Elaboración: BCRP Sucursal Piura. Departamento de Estudios Económicos

- En los once primeros meses del año, las exportaciones de Lambayeque fueron de US\$ 377,7 millones, lo que significó una expansión de 49,1 por ciento respecto a similar período del año anterior. Fueron determinantes los mayores embarques de productos agropecuarios tradicionales (47,7 por ciento) y no tradicionales (51,4 por ciento).
- Los principales países de destino fueron Estados Unidos (29,9 por ciento), Alemania (14,3 por ciento), Países Bajos (13,3 por ciento), Ecuador (6,1 por ciento) y Reino Unido (4,5 por ciento).

III. ASPECTOS LABORALES

1. Empleo

- En noviembre, el empleo en la ciudad de Chiclayo, en empresas privadas formales de 10 a más trabajadores, presentó una disminución de 2,2 por ciento con relación a análogo mes del año anterior. Este comportamiento se debió a la menor contratación de personal en los sectores manufacturero (-13,4 por ciento) y servicios (-3,4 por ciento).

CUADRO N° 7
CIUDAD DE CHICLAYO: ÍNDICE MENSUAL DE EMPLEO EN EMPRESAS PRIVADAS FORMALES DE 10 Y MÁS TRABAJADORES POR RAMA DE ACTIVIDAD ECONÓMICA 1/

Sectores	Noviembre			Enero -Noviembre		
	2013	2014	Var.%	2013	2014	Var.%
Extractiva 2/	127.9	157.5	23.1	130.5	139.7	7.0
Industria manufacturera	110.3	95.6	-13.4	109.4	97.4	-11.0
Comercio	107.9	107.7	-0.2	105.0	106.8	1.7
Transporte, almacenes y comunicaciones	94.1	103.8	10.3	96.4	99.0	2.8
Servicios 3/	113.3	109.4	-3.4	103.3	104.2	0.9
Total	111.5	109.1	-2.2	107.0	105.7	-1.2

Nota: La información corresponde al primer día de cada mes.

1/ Cifras preliminares.

2/ Conformada por las subramas agricultura, pesca y minería.

3/ Conformada por las subramas servicios prestados a empresas, restaurantes y hoteles, establecimientos financieros, enseñanza, servicios sociales y comunales; y electricidad, gas y agua.

Fuente: MTPE - Encuesta Nacional de Variación del Empleo (ENVME)

Elaboración: BCRP, Sucursal Piura. Departamento de Estudios Económicos.

GRÁFICO N° 4
CIUDAD DE CHICLAYO: EMPLEO FORMAL URBANO EN EMPRESAS DE 10 Y MÁS TRABAJADORES

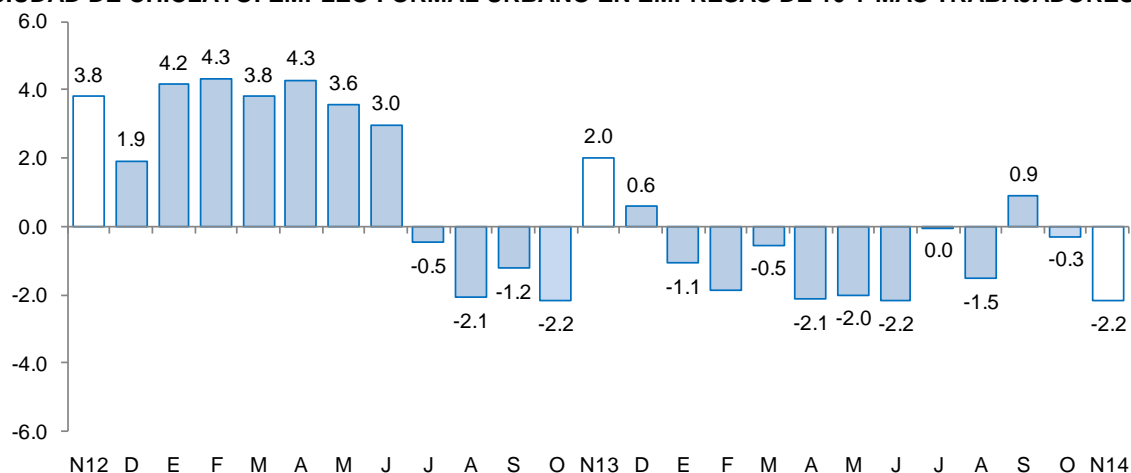

Fuente: Ministerio de Trabajo y Promoción del Empleo

IV. CRÉDITO Y DEPÓSITOS

1. Crédito

- En noviembre, el crédito registró un aumento de 8,3 por ciento interanual, lo cual significó un ritmo de crecimiento menor al registrado en similar mes de 2013 (13,2 por ciento).
- Según tipo de moneda, el crédito en moneda nacional creció en 11,4 por ciento interanual, en tanto que las colocaciones en moneda extranjera decrecieron en 6,3 por ciento. El 85,1 por ciento del crédito fue otorgado en moneda nacional.
- Por tipo de institución, el crédito otorgado por la banca múltiple, que concentra el 72,8 por ciento del total, mostró un crecimiento de 5,4 por ciento. De otro lado, el crédito de Agrobanco mostró la mayor expansión (54,8 por ciento interanual), aunque partiendo de una base reducida. Asimismo, los préstamos concedidos por las entidades no bancarias aumentaron en 15,5 por ciento, impulsados por las cajas municipales (17,2 por ciento interanual) y empresas financieras (22,8 por ciento).

CUADRO Nº 8
CRÉDITO 1/
(Saldos en millones de nuevos soles)

	noviembre	noviembre	Estruct %	Var.% Nominal
	2013	2014		
Banco de la Nación	155	173	3.6	11.4
Agrobanco	60	92	1.9	54.8
Banca Múltiple	3 326	3 506	72.8	5.4
Instituciones No Bancarias	907	1 047	21.7	15.5
Financieras	299	367	7.6	22.8
Cajas Municipales	473	555	11.5	17.2
Cajas Rurales	33	25	0.5	-24.8
Edpymes	101	101	2.1	-0.7
Arrendamiento Financiero	0	0	0.0	-
TOTAL	4 448	4 818	100.0	8.3
A Empresas 1/	2 768	2 885	59.9	4.2
A Personas	1 679	1 933	40.1	15.1
En MN	3 683	4 101	85.1	11.4
En ME	765	717	14.9	-6.3

1/ Ajuste en Créditos a Empresas

Fuente: SBS

GRÁFICO Nº 5
CRECIMIENTO DEL CREDITO 1/
(Variación % respecto a similar mes del año anterior)

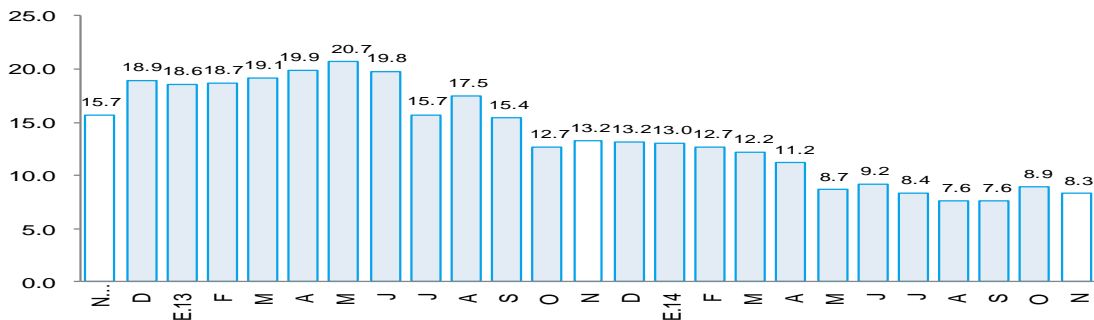

1/ Comprende banca múltiple, cajas municipales, cajas rurales, edpymes y financieras. Por falta de disponibilidad de series de crédito del Banco de la Nación y Agrobanco, no se consideran en el presente gráfico.

Fuente: Superintendencia de Banca, Seguros y AFP.

- Según tipo de crédito, el financiamiento a personas creció 15,1 por ciento, impulsado por la expansión del crédito de consumo e hipotecario (13,0 y 18,6 por ciento, respectivamente). Por otra parte, el financiamiento a empresas registró un incremento de 4,2 por ciento interanual.

GRÁFICO Nº 6
EVOLUCIÓN DEL TIPO DE CRÉDITO
(Variación % respecto a similar mes del año anterior)

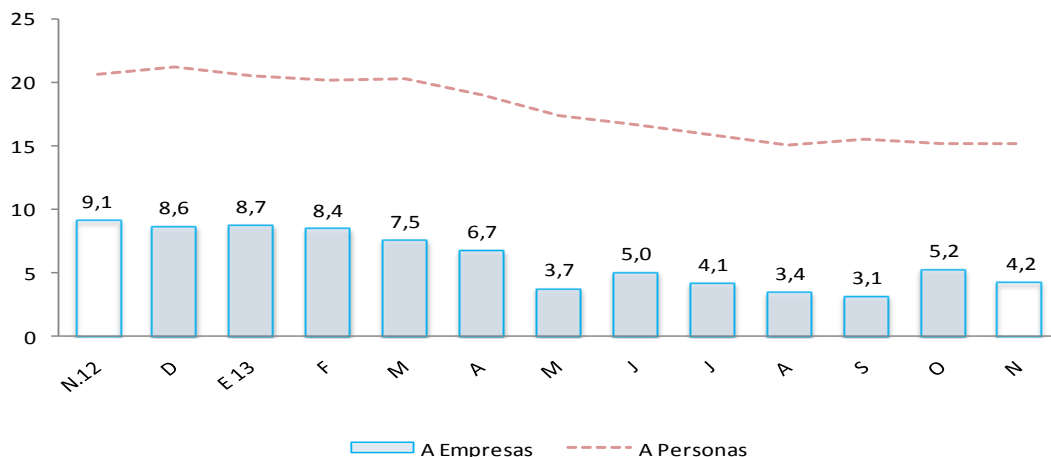

- La tasa de morosidad registrada en octubre fue de 4,3 por ciento, 0,5 de punto porcentual más respecto al mismo mes de 2013. La morosidad de las cajas municipales fue de 4,7 por ciento; de la banca múltiple, 4,1 por ciento; de las Edpymes, 5,4 por ciento; de la empresas financieras, 5,5 por ciento; de Agrobanco, 2,0 por ciento y del Banco de la Nación, 0,5 por ciento.

GRÁFICO Nº 7
MOROSIDAD
(En porcentaje)

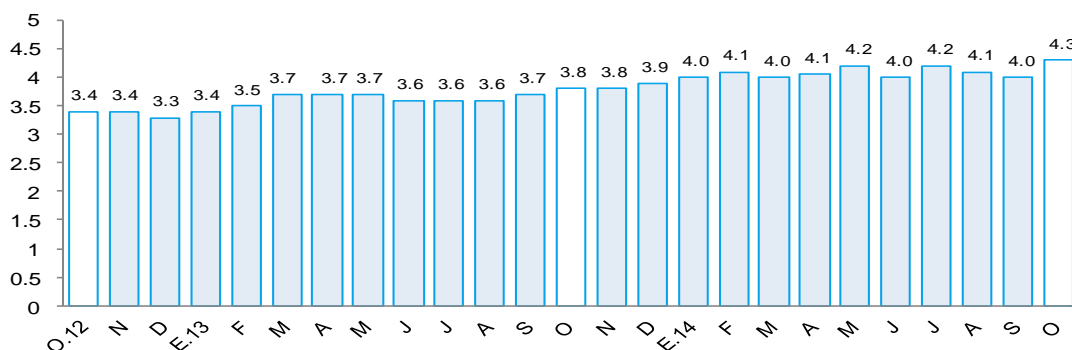

FUENTE: Superintendencia de Banca, Seguros y AFP (SBS).

ELABORACIÓN: BCRP - Sucursal Piura. Departamento de Estudios Económicos

2. Depósitos

- En octubre, los depósitos en las instituciones financieras aumentaron 9,8 por ciento interanual.
- Por tipo de moneda, los depósitos en nuevos soles crecieron 8,4 por ciento interanual, mientras que las captaciones en moneda extranjera lo hicieron en 14,8 por ciento. La tasa de dolarización de los depósitos fue de 23,1 por ciento, superior en 1,0 punto porcentual a la tasa registrada en análogo mes del año pasado.

- Según tipo de depósito, los ahorros corrientes, que concentran el 41,8 por ciento del total, mostraron un decrecimiento interanual de 0,4 por ciento, pero esto fue compensado con creces por la expansión de los depósitos a la vista (24,4) y de los depósitos a plazo (15,3 por ciento).

**CUADRO Nº 9
DEPÓSITOS 1/**
(Saldos en millones de nuevos soles)

	Noviembre		Estruc.% 2014	Var.Nom. 2014/2013
	2013	2014		
Banco de la Nación	318	355	16.5	11.6
Banca Múltiple	1 214	1 357	63.0	11.8
Instituciones no bancarias	430	443	20.6	3.0
Cajas municipales	364	371	17.2	1.9
Cajas rurales	41	47	2.2	14.6
Financieras	25	25	1.2	0.0
TOTAL	1 962	2 155	100.0	9.8
Vista	385	479	22.2	24.4
Ahorro	904	900	41.8	-0.4
A plazos	673	776	36.0	15.3
En moneda nacional	1 529	1 658	76.9	8.4
En moneda extranjera	433	497	23.1	14.8

1/ Cifras preliminares

Fuente: Superintendencia de Banca, Seguros y AFP.

- Por tipo de instituciones, los depósitos en la banca múltiple, que concentra el 63,0 por ciento del total, aumentaron en 11,8 por ciento interanual, en tanto que las captaciones en las instituciones no bancarias lo hicieron en sólo 3,0 por ciento.

**GRÁFICO Nº 8
CRECIMIENTO DE LOS DEPÓSITOS 1/**
(Variación % respecto a similar mes del año anterior)

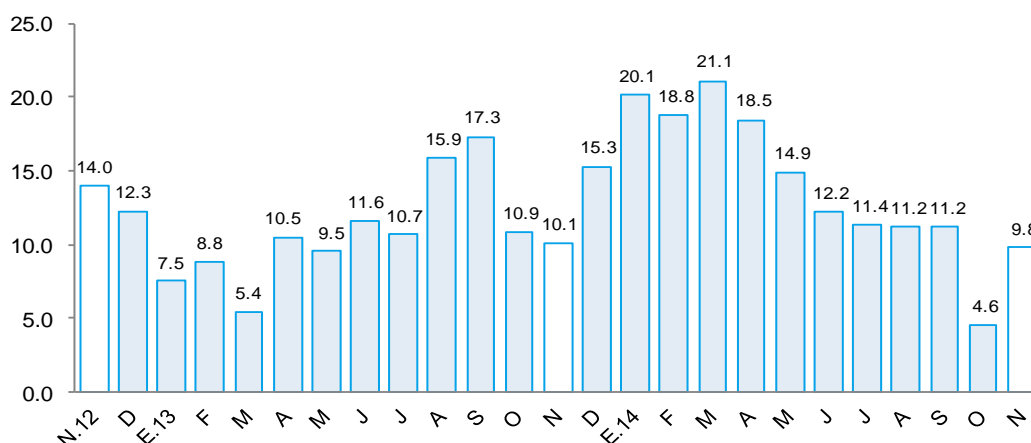

1/ Comprende banca múltiple, cajas municipales, cajas rurales y financieras. Por falta de disponibilidad de series de depósitos del Banco de la Nación no se considera en el presente gráfico.

Fuente: Superintendencia de Banca, Seguros y AFP.



V. GASTO PÚBLICO NO FINANCIERO

1. Gasto corriente no financiero

- En noviembre, el gasto público corriente no financiero fue de S/.141 millones, disminuyendo en 2,5 por ciento interanual, debido al menor gasto del Gobierno Nacional (-7,4 por ciento) y del Gobierno Regional (-2,9 por ciento).
- En lo que va del año, el gasto público se expandió en 3,8 por ciento respecto de similar período del año anterior. Este desempeño radicó en el mayor desembolso corriente del Gobierno Regional (14,9 por ciento) y, en menor medida, de los Gobiernos Locales (4,7 por ciento).

CUADRO Nº 10
GASTO PÚBLICO 1/ 2/
(Millones de nuevos soles)

	NOVIEMBRE			ENERO - NOVIEMBRE		
	2013	2014	Var.% real	2013	2014	Var.% real
Gobierno Nacional	67	64	-7.4	726	715	-4.6
Gobierno Regional	56	56	-2.9	534	633	14.9
Gobiernos locales	17	21	18.1	194	210	4.7
TOTAL	140	141	-2.5	1,455	1,558	3.8

1/ Información actualizada al 30 de noviembre de 2014.

2/ Comprende el gasto en remuneraciones, pensiones, bienes y servicios.

Fuente: Ministerio de Economía y Finanzas.

Elaboración: BCRP, Sucursal Piura. Departamento de Estudios Económicos.

2. Gasto de capital

- En el mes bajo análisis, la inversión pública, correspondiente a los tres niveles de gobierno, fue de S/.48 millones, resultando mayor en 40,6 por ciento a la de similar período del año pasado. Este comportamiento obedeció al mayor gasto de capital de todas las instancias de gobierno y, en especial, de los Gobiernos Locales (46,4 por ciento interanual).
- En lo que va del año, la inversión pública se expandió en 9,3 por ciento con relación a análogo período del año previo, merced al incremento en el gasto de capital del Gobierno Nacional (81,2 por ciento) y, en menor medida, de los Gobiernos Locales (17,2 por ciento). En contraste, la inversión del Gobierno Regional se contrajo en 12,0 por ciento.

CUADRO Nº 11
INVERSIÓN PÚBLICA 1/ 2/
(Millones de nuevos soles)

	NOVIEMBRE			ENERO - NOVIEMBRE		
	2013	2014	Var.% real	2013	2014	Var.% real
Gobierno Nacional	5	7	41.3	49	91	81.2
Gobierno Regional	8	11	26.6	230	209	-12.0
Gobiernos locales	20	30	46.4	180	217	17.2
Inversión Pública	33	48	40.6	459	517	9.3

1/ Información actualizada al 30 de noviembre de 2014.

2/ Comprende la adquisición de activos no financieros.

Fuente: Ministerio de Economía y Finanzas.

Elaboración: BCRP, Sucursal Piura. Departamento de Estudios Económicos.

- En cuanto al avance de la inversión pública, lo ejecutado al mes de noviembre representa el 45,9 por ciento del Presupuesto Institucional Modificado (PIM). El Gobierno Regional registra un avance de 58,1 por ciento, seguido de los Gobiernos Locales (42,8 por ciento) y del Gobierno Nacional (35,0 por ciento).

GRÁFICO Nº 9
CRECIMIENTO DE LA INVERSIÓN PÚBLICA 1/
(Variación % real)

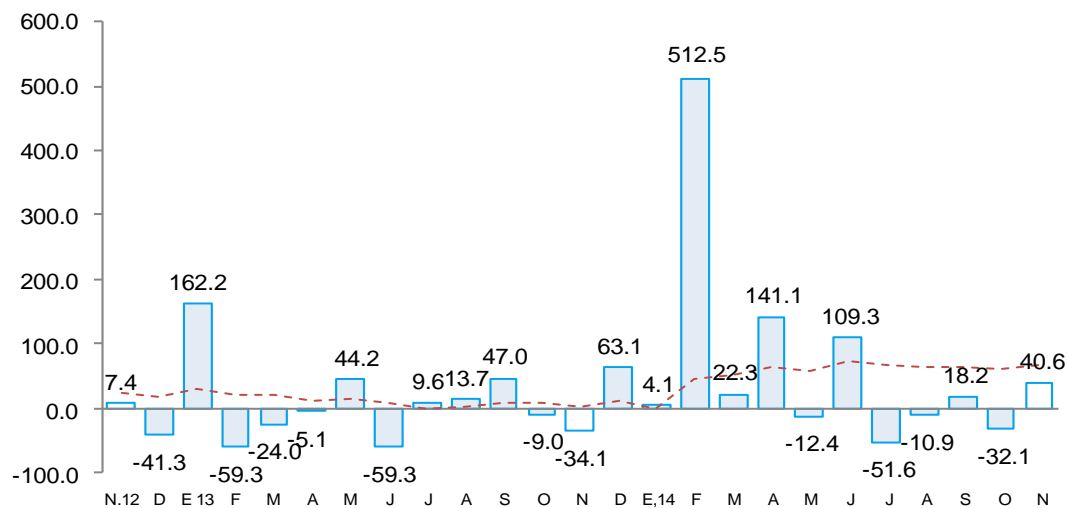

Fuente: Ministerio de Economía y Finanzas (MEF)

- La mayor inversión mensual del Gobierno Nacional respondió básicamente al mayor gasto en infraestructura vial (S/.3,9 millones), que incluye proyectos como el mejoramiento de la carretera Oyotún – Las Delicias y su respectivo puente (S/.1,9 millones), así como la culminación de la construcción de la Autopista Pimentel – Chiclayo (S/.2,0 millones).
- De otro lado, la mayor inversión del Gobierno Regional obedeció principalmente a la mayor ejecución presupuestal en infraestructura vial (S/.1,8 millones), seguida, en menor magnitud, de la orientada a infraestructura eléctrica y agrícola.
- Por último, la mayor inversión en los Gobiernos Locales radicó en la ejecución de diversos proyectos de agua y saneamiento básico en caseríos y anexos de Lambayeque por un monto de S/.13,0 millones (216,7 por ciento de incremento interanual); asimismo, se realizaron desembolsos en instalaciones educativas por S/. 3 millones (25,9 por ciento más).

VI. ANEXOS



ANEXO 1

LAMBAYEQUE: PRODUCCIÓN AGROPECUARIA 1/
(TM)

	2013		2014											
	NOV	DIC	ENE	FEB	MAR	ABR	MAY	JUN	JUL	AGO	SEP	OCT		NOV
AGRICOLA														AGRICOLA
Algodón	0	0	0	0	0	501	3 262	2 737	0	0	0	0	0	Algodón
Arroz	0	8 662	12 106	7 845	0	1 169	47 711	167 413	61 802	8 016	0	0	0	Arroz
Café	59	59	0	8	8	15	11	348	113	10	0	57	0	Café
Camote	30 773	4 129	3 921	1 080	664	349	1 187	856	1 228	3 093	3 486	9 255	13 204	Camote
Cebolla	684	0	1 153	794	1 243	651	1 022	1 159	872	2 108	1 735	1 550	1 555	Cebolla
Frijol caupi	320	260	15	77	107	35	84	37	110	263	204	585	1 082	Frijol caupi
Frijol grano seco	783	58	49	35	27	15	3	0	30	24	55	473	644	Frijol grano seco
Frijol palo verde	41	0	31	0	0	0	0	0	79	192	301	475	544	Frijol palo verde
Limón	2 992	4 941	4 499	3 831	3 978	3 699	4 906	4 793	4 392	4 802	4 331	5 286	1 284	Limón
Maíz amiláceo	798	256	122	157	327	468	498	225	210	433	339	866	1 156	Maíz amiláceo
Maíz amarillo duro	11 131	4 554	6 194	4 187	2 509	6 230	7 067	6 655	3 882	8 310	9 654	19 028	9 150	Maíz amarillo duro
Maíz choclo	248	754	1 884	1 171	1 331	1 590	1 277	1 717	2 555	3 540	2 269	2 366	264	Maíz choclo
Papa	406	336	0	0	1 470	0	165	600	1 440	650	642	1 750	1 050	Papa
Páprika	663	81	0	0	0	0	0	0	0	0	1 021	0	0	Páprika
Piquillo	2 373	6 937	2 095	0	0	0	0	0	0	0	1 097	1 050	5 872	Piquillo
Tomate	1 210	313	1 093	638	451	485	974	698	955	1 536	1 686	1 396	1 056	Tomate
Trigo	0	0	0	0	0	0	0	160	404	776	98	0	0	Trigo
Yuca	738	536	973	170	110	220	550	220	606	689	651	820	551	Yuca
Mango	0	15	1 413	27 258	18 376	0	0	0	0	0	0	0	0	Mango
Maracuyá	599	1 295	1 085	765	1 042	594	457	552	950	1 177	950	807	885	Maracuyá
Caña de azúcar*	265 807	287 025	274 945	234 957	178 537	194 793	261 188	218 354	236 399	251 014	245 427	260 513	246 766	Caña de azúcar*
PECUARIO														PECUARIO
Carne de ave ^{2/}	517	609	594	546	589	578	744	561	679	812	801	720	604	Carne de ave ^{2/}
Carne de caprino ^{2/}	70	72	77	69	70	72	74	80	82	78	82	79	72	Carne de caprino ^{2/}
Carne de ovino ^{2/}	108	111	114	124	122	123	130	131	123	128	132	87	96	Carne de ovino ^{2/}
Carne de porcino ^{2/}	147	160	176	164	152	150	168	166	169	160	159	135	144	Carne de porcino ^{2/}
Carne de vacuno ^{2/}	422	442	466	458	514	490	496	497	489	474	465	419	420	Carne de vacuno ^{2/}
Huevos	923	1 151	1 057	1 062	1 094	1 142	1 153	1 164	949	962	953	925	841	Huevos
Leche	3 596	3 826	4 237	4 247	4 255	4 261	4 270	4 281	4 294	4 304	4 315	3 635	3 620	Leche

1/ Cifras preliminares

2/ Peso neto

FUENTE : MINAGRI

ELABORACIÓN: BCRP Sucursal Piura. Departamento de Estudios Económicos



ANEXO 2

**LAMBAYEQUE: PRODUCCIÓN PESQUERA 1/
(T.M.)**

	2013		2014											
	NOV	DIC	ENE	FEB	MAR	ABR	MAY	JUN	JUL	AGO	SEP	OCT	NOV	
CHD 2/	193	254	768	1727	1059	234	208	423	416	415	286	669	970	CHD 2/
1. Fresco	193	254	768	1727	1059	234	208	423	416	415	286	669	970	1. Fresco
TOTAL	193	254	768	1 727	1 059	234	208	423	416	415	286	669	970	TOTAL

1/ Cifras preliminares

2/ Consumo Humano Directo

FUENTE: Gerencia Regional de la Producción-Lambayeque

ELABORACIÓN: BCRP, Sucursal Piura. Departamento de Estudios Económicos



ANEXO 3

LAMBAYEQUE: PRODUCCIÓN MANUFACTURERA 1/
(Índice de volumen físico : 1998 = 100)

DESCRIPCIÓN	2013		2014											DESCRIPCIÓN
	NOV	DIC	ENE	FEB	MAR	ABR	MAY	JUN	JUL	AGO	SEP	OCT	NOV	
Manufactura Primaria	195.9	190.7	173.5	151.1	101.6	121.6	160.6	137.4	138.8	143.4	146.8	163.2	156.1	Manufactura Primaria
Azúcar	195.9	190.7	173.5	151.1	101.6	121.6	160.6	137.4	138.8	143.4	146.8	163.2	156.1	Azúcar
Manufactura No Primaria	164.8	77.3	89.3	89.7	85.9	141.2	76.1	113.9	113.5	96.7	115.6	118.4	130.4	Manufactura No Primaria
Arroz pilado	204.8	94.7	102.5	109.9	96.6	174.1	82.8	129.6	132.7	106.2	132.1	144.5	157.0	Arroz pilado
Café soluble	62.0	28.4	47.5	17.2	60.3	43.8	59.0	54.0	42.6	46.3	66.2	52.1	53.9	Café soluble
Jugos de fruta	555.4	588.2	1340.5	1068.0	611.6	591.6	886.5	1693.8	1971.6	2466.0	1651.7	510.5	1316.5	Jugos de fruta
Aceite esencial de limón	0.0	0.0	0.0	57.9	38.6	154.3	48.2	187.1	38.6	108.0	0.0	0.0	0.0	Aceite esencial de limón
Cáscara de limón deshidratada	21.6	21.6	43.2	195.1	193.8	150.3	96.8	151.3	64.8	64.8	21.6	45.7	21.6	Cáscara de limón deshidratada
Alcohol etílico	24.8	11.5	26.8	25.6	26.1	36.1	33.6	32.5	33.4	30.8	35.1	22.0	15.2	Alcohol etílico
TOTAL	175.6	116.5	118.4	111.0	91.3	134.4	105.3	122.0	122.2	112.9	126.4	133.9	139.3	TOTAL

1/ Cifras Preliminares

FUENTE: MINAGRI y empresas industriales

ELABORACIÓN: BCRP Sucursal Piura. Departamento de Estudios Económicos

ANEXO 4

**LAMBAYEQUE: PRODUCCIÓN MANUFACTURERA 1/
(Variación Porcentual)**

DESCRIPCIÓN	2013		2014											DESCRIPCIÓN
	NOV	DIC	ENE	FEB	MAR	ABR	MAY	JUN	JUL	AGO	SEP	OCT	NOV	
Manufactura Primaria	-11.8	-6.9	-9.7	-5.9	14.7	3.0	-8.5	-15.7	-15.7	-20.9	-22.0	-1.0	-20.3	Manufactura Primaria
Azúcar	-11.8	-6.9	-9.7	-5.9	14.7	3.0	-8.5	-15.7	-15.7	-20.9	-22.0	-1.0	-20.3	Azúcar
Manufactura No Primaria	46.0	-44.3	-25.7	-2.7	19.2	3.1	-28.7	-13.7	8.9	-12.9	16.7	14.9	-20.9	Manufactura No Primaria
Arroz pilado	50.2	18.9	-32.3	13.4	17.7	49.2	-34.5	-30.0	6.8	-20.8	6.4	9.8	-23.3	Arroz pilado
Café soluble	9.3	-31.7	38.1	-57.6	-53.8	9.4	18.6	5.0	-4.9	-23.1	-1.7	18.4	-13.0	Café soluble
Maracuyá en jugo	13.1	15.7	62.7	67.4	0.0	0.0	131.8	90.0	13.4	61.6	86.0	-42.4	137.0	Maracuyá en jugo
Aceite esencial de limón	n.d.	-100.0	-100.0	-96.5	-82.6	n.d.	-68.8	-83.9	-81.8	-23.1	-100.0	n.d.	n.d.	Aceite esencial de limón
Cáscara de limón deshidratada	n.d.	-50.8	-66.6	n.d.	50.1	-20.7	-35.8	15.8	0.4	50.0	n.d.	n.d.	0.0	Cáscara de limón deshidratada
Alcohol etílico	11.8	-50.9	60.3	57.2	-21.5	-7.4	37.0	18.8	24.8	-6.6	21.5	0.7	-38.7	Alcohol etílico
TOTAL	16.5	-27.9	-18.4	-4.2	17.4	3.0	-19.3	-14.5	-2.3	-16.6	-2.7	7.6	-20.7	TOTAL

1/ Cifras Preliminares

2/ Variación mayor a 1000 por ciento.

FUENTE: MINAGRI y empresas industriales

ELABORACION: BCRP. Sucursal Piura. Departamento de Estudios Económicos.

ANEXO 5

LAMBAYEQUE: EXPORTACIONES FOB POR GRUPOS DE PRODUCTO 1/
(Millones de US\$)

TIPO	2013		2014											TIPO
	NOV	DIC	ENE	FEB	MAR	ABR	MAY	JUN	JUL	AGO	SEP	OCT	NOV	
I. Productos Tradicionales	12.5	8.6	1.5	2.4	2.8	2.0	3.4	6.0	17.4	20.4	26.1	27.1	23.1	I. Productos Tradicionales
Agropecuario	12.5	8.6	1.5	2.4	2.8	2.0	3.4	6.0	16.2	20.4	23.8	27.1	23.1	Agropecuario
II. Productos No Tradicionales	22.4	36.0	24.8	19.1	17.9	16.1	25.3	25.4	17.0	20.6	21.4	27.7	33.8	II. Productos No Tradicionales
Agropecuario	22.3	35.8	24.7	19.0	17.5	14.8	24.8	24.5	16.1	20.2	20.5	27.2	33.3	Agropecuario
Maderas y Papeles	0.0	0.0	0.0	0.0	0.0	0.0	0.0	0.0	0.0	0.0	0.0	0.0	0.0	Maderas y Papeles
Metal-Mecánico	0.0	0.0	0.0	0.0	0.0	0.4	0.0	0.0	0.0	0.0	0.0	0.1	0.0	Metal-Mecánico
Minería No Metálica	0.0	0.0	0.0	0.0	0.0	0.0	0.0	0.0	0.0	0.0	0.0	0.0	0.0	Minería No Metálica
Pesquero	0.1	0.0	0.0	0.0	0.1	0.2	0.1	0.1	0.1	0.0	0.0	0.0	0.0	Pesquero
Químico	0.0	0.0	0.1	0.1	0.2	0.6	0.2	0.8	0.3	0.4	0.1	0.0	0.3	Químico
Resto de No Tradicionales	0.0	0.0	0.0	0.0	0.0	0.0	0.0	0.0	0.0	0.0	0.0	0.0	0.0	Resto de No Tradicionales
Sidero-Metalúrgico y Joyería	0.0	0.0	0.0	0.0	0.0	0.0	0.0	0.0	0.0	0.0	0.0	0.0	0.0	Sidero-Metalúrgico y Joyería
Textil	0.0	0.1	0.0	0.0	0.1	0.0	0.1	0.0	0.5	0.0	0.7	0.4	0.1	Textil
TOTAL EXPORTACIONES	34.9	44.6	26.3	21.5	20.7	18.1	28.7	31.4	34.4	41.0	47.5	54.8	56.8	TOTAL EXPORTACIONES

1/ Cifras preliminares

FUENTE : SUNAT

ELABORACIÓN: BCRP Sucursal Piura. Departamento de Estudios Económicos



ANEXO 6

LAMBAYEQUE: EXPORTACIONES DE PRODUCTOS NO TRADICIONALES 1/
(Millones de US\$)

TIPO	2013		2014											TIPO	
	NOV	DIC	ENE	FEB	MAR	ABR	MAY	JUN	JUL	AGO	SEP	OCT	NOV		
Arroz	0.0	4.5	0.0	0.0	0.0	0.0	0.0	0.0	0.0	0.0	0.0	0.0	0.0	0.0	Arroz
Bananas	0.1	0.2	0.2	0.1	0.2	0.0	0.0	0.1	0.1	0.2	0.1	0.0	0.1	0.1	Bananas
Cortezas de limon	0.0	0.0	0.1	0.3	0.4	0.3	0.2	0.3	0.1	0.1	0.0	0.1	0.0	0.0	Cortezas de limon
Jugo de limon	0.1	0.1	0.1	0.4	0.3	0.4	0.4	0.4	0.2	0.0	0.1	0.0	0.0	0.2	Jugo de limon
Jugo de maracuya	1.0	1.2	2.5	1.9	0.7	0.7	1.1	2.5	3.7	4.3	2.3	0.5	1.4	1.4	Jugo de maracuya
Mangos	0.2	0.7	2.8	5.0	3.1	1.0	0.5	0.4	0.3	0.1	0.2	0.0	0.0	0.0	Mangos
Paltas	0.0	0.0	0.0	0.0	0.4	2.9	9.9	9.7	0.9	0.4	0.0	0.0	0.0	0.0	Paltas
Uvas	10.5	16.1	6.9	0.7	0.0	0.0	0.0	0.0	0.0	0.0	1.2	6.9	15.2	15.2	Uvas
Otras frutas	0.1	0.8	0.0	0.0	1.2	1.0	2.0	1.3	0.5	0.5	0.3	0.2	0.1	0.1	Otras frutas
Frijoles	2.2	2.8	2.5	1.1	0.7	0.3	0.5	0.8	0.5	1.3	2.7	3.6	3.2	3.2	Frijoles
Pimientos preparados	3.3	2.8	2.7	2.8	3.7	2.8	3.1	2.0	2.0	4.4	5.6	6.1	5.1	5.1	Pimientos preparados
Otras legumbres	2.3	3.0	3.1	2.2	2.5	2.2	2.6	3.3	3.7	3.0	2.9	3.2	2.6	2.6	Otras legumbres
Tabaco	0.4	0.6	0.0	0.5	0.4	0.1	0.4	0.3	0.0	0.1	0.3	0.0	0.0	0.0	Tabaco
Cacao	0.2	0.0	0.0	0.0	0.1	0.0	0.0	0.0	0.0	0.1	0.0	0.0	0.0	0.0	Cacao
Manteca de cacao	0.0	0.1	0.0	0.0	0.1	0.1	0.3	0.1	0.3	0.2	0.2	0.2	0.0	0.0	Manteca de cacao
Paprika	0.1	0.0	0.1	0.2	0.1	0.0	0.0	0.1	0.0	0.0	0.0	0.4	0.6	0.6	Paprika
Otros prod.agropec. no tradicionales	1.9	2.9	3.7	3.8	3.5	3.1	3.7	3.3	3.7	5.5	4.7	5.9	4.8	4.8	Otros prod.agropec. no tradicionales
AGROPECUARIOS	22.3	35.8	24.7	19.0	17.5	14.8	24.8	24.5	16.1	20.2	20.5	27.2	33.3	33.3	AGROPECUARIOS
Aceite esencial de limon	0.0	0.0	0.0	0.0	0.1	0.6	0.2	0.7	0.2	0.3	0.0	0.0	0.0	0.0	Aceite esencial de limon
Otros productos químicos	0.0	0.0	0.1	0.0	0.1	0.0	0.1	0.1	0.1	0.1	0.1	0.0	0.3	0.3	Otros productos químicos
QUIMICOS	0.0	0.0	0.1	0.1	0.2	0.6	0.2	0.8	0.3	0.4	0.1	0.0	0.3	0.3	QUIMICOS
TOTAL	22.3	35.8	24.8	19.1	17.7	15.4	25.0	25.3	16.4	20.5	20.6	27.2	33.6	33.6	TOTAL

1/Cifras preliminares

FUENTE: SUNAT

ELABORACIÓN: BCRP Sucursal Piura. Departamento de Estudios Económicos



ANEXO 7

LAMBAYEQUE: INGRESOS CORRIENTES DEL GOBIERNO CENTRAL
(Millones de nuevos soles)

	2013		2014											
	NOV	DIC	ENE	FEB	MAR	ABR	MAY	JUN	JUL	AGO	SET	OCT	NOV	
I. INGRESOS TRIBUTARIOS	48	49	55	47	51	56	42	44	43	45	56	47	46	I. INGRESOS TRIBUTARIOS
1. Impuestos a los Ingresos	18	19	23	20	26	29	19	17	16	17	18	18	18	1. Impuestos a los Ingresos
- Personas Naturales	6	6	7	5	5	8	6	6	5	6	5	6	5	- Personas Naturales
- Personas Jurídicas	11	12	16	14	12	8	9	9	9	10	12	10	11	- Personas Jurídicas
- Regularización	1	1	1	1	9	14	4	2	2	1	1	2	1	- Regularización
2. Impuestos a la Importación	0	0	0	0	0	0	0	0	0	0	0	0	0	2. Impuestos a la Importación
3. Impuesto General a las ventas	22	24	27	23	22	20	18	21	20	23	29	22	21	3. Impuesto General a las ventas
- Operaciones Internas	22	24	27	23	22	20	18	21	20	23	29	22	21	- Operaciones Internas
- Operaciones Externas	0	0	0	0	0	0	0	0	0	0	0	0	0	- Operaciones Externas
4. Impuesto Selectivo al Consumo	0	0	0	0	0	0	0	0	0	0	1	0	1	4. Impuesto Selectivo al Consumo
5. Otros Ingresos tributarios	7	6	4	3	3	6	5	6	6	4	8	7	7	5. Otros Ingresos tributarios
II. INGRESOS NO TRIBUTARIOS	0	0	0	0	0	0	0	0	0	0	0	0	0	II. INGRESOS NO TRIBUTARIOS
INGRESOS CORRIENTES (I + II)	48	49	55	47	51	56	42	44	43	45	56	47	46	INGRESOS CORRIENTES (I + II)

FUENTE: SUNAT

ELABORACIÓN: BCRP. Sucursal Piura - Departamento de Estudios Económicos



ANEXO 8

LAMBAYEQUE : GASTOS NO FINANCIEROS DEL GOBIERNO NACIONAL
(Millones de nuevos soles)

	2013		2014											
	NOV	DIC	ENE	FEB	MAR	ABR	MAY	JUN	JUL	AGO	SET	OCT		NOV
GASTOS NO FINANCIEROS	78.6	138.5	72.8	90.5	72.4	82.6	74.6	89.3	98.7	94.1	77.8	75.6	72.9	GASTOS NO FINANCIEROS
a. GASTOS CORRIENTES	73.2	120.3	67.0	77.9	65.8	75.4	65.7	70.9	91.6	84.5	68.9	67.5	65.7	a. GASTOS CORRIENTES
1. Personal y obligaciones sociales	27.9	38.4	30.4	31.7	28.9	28.2	29.9	28.7	34.9	28.2	28.5	27.4	27.9	1. Personal y obligaciones sociales
2. Pensiones y otras prestaciones sociales	26.2	38.7	21.8	25.6	20.8	23.1	19.7	22.6	41.8	22.8	21.5	13.5	20.9	2. Pensiones y otras prestaciones sociales
3. Bienes y servicios	12.9	21.6	5.0	13.2	9.9	12.1	12.8	10.4	13.7	11.7	15.9	16.2	15.1	3. Bienes y servicios
4. Donaciones y transferencias	1.3	9.7	2.8	5.1	3.4	4.6	2.4	1.5	0.4	6.5	0.3	1.5	0.8	4. Donaciones y transferencias
5. Otros gastos	5.0	11.9	6.9	2.4	2.8	7.4	0.9	7.8	0.8	15.4	2.8	9.0	0.9	5. Otros gastos
b. GASTOS DE CAPITAL	5.4	18.2	5.9	12.6	6.6	7.2	8.9	18.4	7.1	9.6	8.9	8.1	7.2	b. GASTOS DE CAPITAL
1. Adquisición de activos no financieros	4.7	15.6	5.9	11.2	5.9	6.9	6.7	16.8	6.5	9.1	7.8	7.6	6.9	1. Adquisición de activos no financieros
2. Otros gastos de capital	0.7	2.5	0.0	1.4	0.7	0.3	2.2	1.5	0.6	0.5	1.1	0.4	0.3	2. Otros gastos de capital

FUENTE: Ministerio de Economía y Finanzas.

ELABORACIÓN: BCRP Sucursal Piura. Departamento de Estudios Económicos

ANEXO 9

LAMBAYEQUE: GASTOS NO FINANCIEROS DEL GOBIERNO REGIONAL
(Millones de nuevos soles)

	2013		2014											
	NOV	DIC	ENE	FEB	MAR	ABR	MAY	JUN	JUL	AGO	SEP	OCT		NOV
GASTOS NO FINANCIEROS	65.4	143.2	55.9	120.8	72.4	64.8	63.3	66.3	107.2	100.7	65.9	66.0	67.8	GASTOS NO FINANCIEROS
a. GASTOS CORRIENTES	57.0	78.0	54.8	49.3	54.4	50.4	52.9	56.0	65.1	91.9	56.0	54.4	56.8	a. GASTOS CORRIENTES
1. Personal y obligaciones sociales	36.7	41.3	37.4	32.1	33.1	33.0	34.6	33.7	41.1	58.2	33.8	33.7	36.9	1. Personal y obligaciones sociales
2. Pensiones y otras prestaciones sociales	8.0	10.8	11.9	8.4	8.4	7.9	7.9	8.1	11.8	20.1	8.5	8.6	8.1	2. Pensiones y otras prestaciones sociales
3. Bienes y servicios	11.3	21.7	5.0	8.4	10.9	9.4	9.7	14.0	11.8	12.9	11.0	11.6	11.1	3. Bienes y servicios
4. Donaciones y transferencias	0.0	0.0	0.0	0.0	0.0	0.0	0.0	0.0	0.0	0.0	0.0	0.0	0.0	4. Donaciones y transferencias
5. Otros gastos	1.0	4.2	0.5	0.4	2.0	0.2	0.6	0.2	0.5	0.7	2.7	0.4	0.8	5. Otros gastos
b. GASTOS DE CAPITAL	8.4	65.3	1.1	71.5	18.0	14.4	10.4	10.3	42.0	8.8	9.8	11.6	11.0	b. GASTOS DE CAPITAL
1. Adquisición de activos no financieros	8.4	65.3	1.1	71.5	18.0	14.4	10.4	10.3	42.0	8.8	9.8	11.6	11.0	1. Adquisición de activos no financieros
2. Otros gastos de capital	0.0	0.0	0.0	0.0	0.0	0.0	0.0	0.0	0.0	0.0	0.0	0.0	0.0	2. Otros gastos de capital

FUENTE: Ministerio de Economía y Finanzas.

ELABORACIÓN: BCRP Sucursal Piura. Departamento de Estudios Económicos

ANEXO 10

LAMBAYEQUE: GASTOS NO FINANCIEROS DE LOS GOBIERNOS LOCALES

(Millones de nuevos soles)

	2013		2014											
	NOV	DIC	ENE	FEB	MAR	ABR	MAY	JUN	JUL	AGO	SEP	OCT	NOV	
GASTOS NO FINANCIEROS	37.7	170.1	25.2	29.9	38.4	30.6	46.7	36.9	42.6	40.4	58.7	37.6	52.2	GASTOS NO FINANCIEROS
a. GASTOS CORRIENTES	17.8	24.3	18.7	20.7	21.4	17.4	22.8	21.5	20.8	19.9	19.0	14.0	21.8	a. GASTOS CORRIENTES
1. Personal y obligaciones sociales	8.9	11.8	10.4	9.9	8.7	7.2	9.9	10.3	9.8	7.5	7.8	6.5	11.7	1. Personal y obligaciones sociales
2. Pensiones y otras prestaciones sociales	2.2	2.6	1.2	1.5	1.7	1.6	1.9	2.1	1.7	2.3	2.1	1.1	2.6	2. Pensiones y otras prestaciones sociales
3. Bienes y servicios	6.1	8.9	6.8	8.6	10.3	8.2	10.3	8.4	8.7	8.9	8.0	5.7	6.6	3. Bienes y servicios
4. Donaciones y transferencias	0.4	1.0	0.1	0.2	0.2	0.1	0.1	0.2	0.3	1.0	0.6	0.6	0.4	4. Donaciones y transferencias
5. Otros gastos	0.1	0.0	0.2	0.5	0.5	0.3	0.5	0.4	0.3	0.3	0.5	0.1	0.4	5. Otros gastos
b. GASTOS DE CAPITAL	19.9	145.8	6.5	9.2	16.9	13.2	23.9	15.5	21.9	20.5	39.7	23.6	30.4	b. GASTOS DE CAPITAL
1. Adquisición de activos no financieros	19.9	145.8	6.2	9.0	16.0	12.8	23.4	15.3	21.6	20.3	39.3	23.3	30.1	1. Adquisición de activos no financieros
2. Otros gastos de capital	0.0	-0.1	0.3	0.2	0.9	0.3	0.5	0.2	0.3	0.2	0.5	0.3	0.3	2. Otros gastos de capital

FUENTE: Ministerio de Economía y Finanzas.

ELABORACIÓN: BCRP Sucursal Piura. Departamento de Estudios Económicos

ANEXO 11

LAMBAYEQUE: CARTERA PESADA EN EL SISTEMA FINANCIERO 1/
(En porcentajes)

ENTIDADES FINANCIERAS	2013				2014										ENTIDADES FINANCIERAS
	SEP	OCT	NOV	DIC	ENE	FEB	MAR	ABR	MAY	JUN	JUL	AGO	SEP	OCT	
AGROBANCO	2.0	2.9	3.4	2.5	2.2	2.8	2.8	2.7	2.8	2.7	2.3	6.1	1.7	2.0	AGROBANCO
BANCO DE LA NACIÓN	0.4	0.4	0.5	0.4	0.4	0.4	0.4	0.5	0.5	0.5	0.5	0.5	0.5	0.5	BANCO DE LA NACIÓN
A. BANCA MULTIPLE	3.2	3.3	3.4	3.4	3.6	3.8	3.6	3.7	3.8	3.6	3.9	3.8	3.8	4.1	A. BANCA MULTIPLE
B. INSTITUCIONES DE MICROFINANZAS	6.3	6.4	5.9	6.0	5.8	5.9	5.9	6.0	6.2	6.2	5.9				B. INSTITUCIONES DE MICROFINANZAS
Cajas Municipales	5.7	5.6	4.5	4.6	5.0	5.3	5.2	5.3	5.4	4.9	5.1	4.9	4.7	4.7	Cajas Municipales
Cajas Rurales	17.8	18.4	19.2	18.7	19.2	19.4	19.4	19.7	21.2	21.7	21.1	18.6	19.5	19.3	Cajas Rurales
Edpymes	5.8	5.7	5.5	4.9	5.0	5.1	5.4	5.4	5.7	6.2	6.2	5.9	6.0	5.4	Edpymes
Empresas Financieras	5.6	5.5	5.6	6.0	6.2	6.3	6.3	6.4	6.0	5.9	6.0	5.8	5.5	5.5	Empresas Financieras
TOTAL	3.7	3.8	3.8	3.8	4.0	4.1	4.0	4.1	4.2	4.0	4.2	4.1	4.0	4.3	TOTAL

1/ Cifras preliminares

FUENTE : SBS - Instituciones Financieras

ELABORACIÓN: BCRP Sucursal Piura. Departamento de Estudios Económicos