

**BANCO CENTRAL DE RESERVA DEL PERÚ**  
**SUCURSAL PIURA**



**LAMBAYEQUE: Síntesis de Actividad Económica**  
**Octubre 2014<sup>1</sup>**

**Departamento de Estudios Económicos**

*El Banco Central de Reserva del Perú (BCRP) ha considerado presentar un conjunto de indicadores sectoriales de actividad económica con la finalidad de poder realizar el seguimiento del desempeño de la economía departamental. Para el sector real, se ha utilizado el Valor Bruto de Producción a precios del año 2007 para los sectores disponibles. Cabe señalar que a partir de enero 2014, el Instituto Nacional de Estadística (INEI) ha realizado el cambio de año base (de 1994 a 2007) para la construcción del Producto Bruto Interno (PBI) nacional, estando en elaboración la desagregación departamental. En la medida que se publique referida información, el BCRP volvería a elaborar para cada departamento un indicador agregado de actividad económica.*

<sup>1</sup> En el presente informe participaron Mario Alvarado Tabacchi, Rosario Alama Salazar, Bersabeth Palacios Patrón y Kiel Arroyo Labán.

## ÍNDICE

	<i>Página</i>
<b>RESUMEN EJECUTIVO.....</b>	<b>3</b>
<b>I. ACTIVIDAD PRODUCTIVA.....</b>	<b>5</b>
1. Actividad primaria.....	5
1.1 Sector agropecuario.....	5
1.2 Sector pesca.....	6
2. Otros indicadores sectoriales.....	7
2.1 Sector manufactura.....	7
2.2 Sector construcción.....	8
2.3 Arribos a los establecimientos de hospedaje.....	8
<b>II. SECTOR EXTERNO.....</b>	<b>9</b>
1. Exportaciones.....	9
<b>III. ASPECTOS LABORALES.....</b>	<b>9</b>
1. Empleo.....	9
<b>IV. CRÉDITO Y DEPÓSITOS.....</b>	<b>10</b>
1. Crédito.....	10
2. Depósitos.....	12
<b>V. GASTO PÚBLICO NO FINANCIERO.....</b>	<b>13</b>
1. Gasto corriente no financiero.....	13
2. Gasto de capital.....	14
<b>VI. ANEXOS.....</b>	<b>16</b>

## RESUMEN EJECUTIVO

---

### Principales hechos de importancia

- En octubre, la **actividad primaria** mostró un desempeño mixto. De un lado, el sector agropecuario se contrajo en 2,3 por ciento interanual, mientras que, de otro lado, la pesca se expandió en 350,9 puntos porcentuales.
- En cuanto a los **otros indicadores** de actividad económica en la región, el sector manufacturero creció 4,3 puntos porcentuales en relación con octubre del año pasado; asimismo, se expandieron los arribos a establecimientos de hospedaje (1,0 por ciento) y el crédito total (8,9 por ciento). En contraste, se contrajeron los despachos de cemento (-6,9 por ciento) y la inversión pública (-32,1 por ciento).
- Entre los principales hechos de importancia vinculados a la **inversión privada**, destacaron los siguientes:
  - ✓ Se inauguró el proyecto de irrigación Olmos, el cual permitirá atender una superficie de 43 500 hectáreas y demandó una inversión de US\$ 580 millones. Del total, 38 000 hectáreas corresponden a nuevas tierras habilitadas y 5 500 hectáreas al “valle viejo”, en manos principalmente de pequeños agricultores. De las 38 000 hectáreas del “valle nuevo”, 33 000 ya han sido adjudicadas y 5 000 están en poder de la constructora Odebrecht pendientes de ser vendidas a terceros. Casi la mitad de las nuevas tierras adjudicadas (16 000 hectáreas) pertenecen al grupo Gloria, que las destinará a la producción de caña de azúcar para abastecer un nuevo ingenio azucarero que operará en la zona; asimismo, existen otros 16 adjudicatarios que destinarán sus tierras a cultivos de agroexportación tales como uva, espárragos, arándanos, quinua, páprika, *berries*, entre otros. Por otra parte, la mayor parte de las 5 500 hectáreas del “valle viejo” aún no están habilitadas para ser atendidas por el proyecto Olmos ya que esto demandaría una inversión adicional de S/.220 millones.
  - ✓ ICCGSA inició operaciones en las tierras de Olmos, conformando la Corporación Agrícola Olmos. La inversión estimada es de US\$ 44 millones y comprende la instalación sobre 1 000 hectáreas de cultivos de paltas, uvas, espárragos, maíz y algodón.
  - ✓ Megaplaza abrirá un nuevo centro comercial en la ciudad de Lambayeque, con una inversión estimada en US\$ 12 millones. El proyecto se construirá sobre un área de 15 mil metros cuadrados y tendrá como tiendas ancla al hipermercado Metro, Estilos y la cadena de cine *Movie Time*. La obra se iniciaría a mediados del 2015 para concluir a fines del mismo año.

### Actividad primaria

- En octubre, la **actividad agropecuaria** decreció en 2,3 por ciento interanual, por la caída de la producción agrícola (-3,8 por ciento), en contraste con la pecuaria que se expandió en 6,3 por ciento. De manera especial, se contrajeron los cultivos de páprika (-100,0 por ciento) y pimiento piquillo (-75,5 por ciento).
- La **actividad pesquera** destinada al consumo en estado fresco creció en 350,9 por ciento respecto a similar mes del año anterior. Las especies con mayor desembarque fueron bonito, caballa, jurel, suco y cachema. En los diez primeros meses del año, la expansión sectorial fue de 53,9 por ciento en relación con similar período del año pasado.

## Otros indicadores de actividad económica

- En octubre, la **actividad manufacturera** creció en 4,3 por ciento respecto de similar mes del año previo, merced básicamente a la expansión en la producción de arroz pilado (9,8 por ciento), que, sin embargo, no alcanzó para revertir la caída acumulada en lo que va del año (-11,3 por ciento). En contraste, se observó una caída en la producción de azúcar (-1,0 por ciento) debido a restricciones en la dotación de caña.
- En el mes bajo análisis, los **despachos de cemento** decrecieron en 6,9 por ciento interanual. Este comportamiento obedeció, en parte, al considerable retroceso de la inversión pública (en especial, del Gobierno Regional).
- El número de **arribos a establecimientos de hospedaje** aumentó en 1,0 por ciento respecto de octubre del año anterior. Este resultado obedeció a la mayor llegada de visitantes nacionales (1,3 por ciento interanual) que contrarrestó la contracción en el flujo de visitantes extranjeros (-6,5 por ciento).
- El **crédito** aumentó 8,9 por ciento respecto a similar mes del año pasado. El financiamiento a empresas se expandió en 5,2 por ciento y a personas, en 15,2 por ciento; en este último caso, incidió el incremento del crédito de consumo (12,6 por ciento) e hipotecario (19,4 por ciento).
- Por su parte, la **inversión pública**, correspondiente a los tres niveles de gobierno, resultó menor en 32,1 por ciento a la de análogo mes del año anterior. Este comportamiento obedeció al menor gasto de capital del Gobierno Regional (-67,3 por ciento), que no pudo ser contrarrestado por el incremento en la inversión del Gobierno Nacional (23,4 por ciento) y de los Gobiernos Locales (10,4 por ciento).

**CUADRO N° 1**  
**OTROS INDICADORES DE ACTIVIDAD ECONÓMICA**  
 (Variación % respecto a similar mes del año anterior)

	May.14	Jun.14	Jul.14	Ago.14	Sep.14	Oct.14
Producción industrial 1/	↓ -20.4	↓ -23.0	↓ -2.5	↓ -18.1	↓ -5.1	↑ 4.3
Despachos de cemento 1/	↑ 11.2	↓ -2.0	↓ -3.4	↓ -8.0	↓ -0.9	↓ -6.9
Arribos a establecimientos de hospedaje	↓ -2.6	↑ 0.7	↑ 0.9	↓ -3.2	↑ 3.3	↑ 1.0
Crédito total 2/	↑ 8.8	↑ 9.4	↑ 8.2	↑ 7.6	↑ 7.6	↑ 8.9
Crédito de consumo 2/	↑ 14.8	↑ 12.1	↑ 13.1	↑ 12.4	↑ 3.6	↑ 12.6
Crédito hipotecario 2/	↑ 21.4	↑ 20.8	↑ 20.3	↑ 19.5	↑ 20.1	↑ 19.4
Inversión pública 1/	↓ -12.4	↑ 109.3	↓ -51.6	↓ -10.9	↑ 18.2	↓ -32.1

1/ En términos reales.

2/ En términos nominales.

Fuentes: BCRP-Sucursales, SBS y MEF.

## I. ACTIVIDAD PRODUCTIVA

### 1. Actividad primaria

#### 1.1 Sector agropecuario

- En octubre, la actividad agropecuaria decreció en 2,3 por ciento interanual, por la caída de la producción agrícola (-3,8 por ciento), en contraste con la pecuaria que se expandió en 6,3 por ciento. De manera especial, se contrajeron los cultivos de páprika (-100,0 por ciento) y pimiento piquillo (-75,5 por ciento).

**CUADRO N° 2**  
**SECTOR AGROPECUARIO 1/**  
(Toneladas)

Subsectores	Estructura Porcentual 2012 2/	OCTUBRE			ENERO-OCTUBRE		
		2013	2014	Var.%	2013	2014	Var.%
<b>AGRÍCOLA</b>	<b>88.40</b>			<b>-3.8</b>			<b>-20.1</b>
<b>Orientada al mercado externo y agroindustria 2/</b>	<b>40.34</b>			<b>-15.3</b>			<b>-16.8</b>
Algodón	4.02	0	0	n.d.	4 086	6 500	59.1
Café	0.23	8	57	612.5	574	570	-0.7
Caña de Azúcar	17.84	252 859	260 513	3.0	2 454 757	2 356 126	-4.0
Frijol Caupí	11.16	237	585	146.8	1 414	1 517	7.3
Maíz Amarillo Duro	0.40	15 646	19 028	21.6	98 965	73 716	-25.5
Mango	1.80	0	0	n.d.	52 746	47 047	-10.8
Maracuyá	0.72	467	807	72.8	5 227	8 379	60.3
Páprika	2.51	1 590	0	-100.0	3 792	1 021	-73.1
Piquillo	1.66	4 283	1 050	-75.5	10 092	4 242	-58.0
<b>Orientada al mercado interno 2/</b>	<b>48.05</b>			<b>82.9</b>			<b>-23.0</b>
Arroz	37.79	0	0	n.d.	430 749	306 062	-28.9
Camote	2.88	3 804	9 255	143.3	20 834	25 119	20.6
Cebolla	1.21	1 974	1 550	-21.5	17 132	12 287	-28.3
Frijol G/S	0.40	106	473	346.2	322	711	120.8
Frijol Palo Verde	0.77	44	475	979.5	426	1 078	153.1
Limón	1.93	2 641	5 286	100.2	36 342	44 517	22.5
Maíz Amiláceo	0.44	215	866	302.8	2 988	3 645	22.0
Maíz Choclo	1.34	1 925	2 366	22.9	18 361	19 700	7.3
Papa	0.24	850	1 750	105.9	4 687	6 717	43.3
Tomate	0.74	1 366	1 396	2.2	9 886	9 912	0.3
Trigo	0.09	0	0	n.d.	1 340	1 438	7.3
Yuca	0.23	862	820	-4.9	5 010	5 009	0.0
<b>PECUARIO</b>	<b>11.60</b>			<b>6.3</b>			<b>-2.6</b>
Carne de Ave 4/	5.04	618	720	16.6	5 979	6 623	10.8
Huevo	0.97	940	925	-1.7	11 043	10 462	-5.3
Carne de vacuno 4/	1.10	402	465	15.8	4 461	2 218	-50.3
Leche	3.73	3 580	3 635	1.6	37 658	42 100	11.8
Carne de Ovino 4/	0.19	84	87	3.8	1 239	1 213	-2.1
Carne de Porcino 4/	0.52	128	135	5.4	1 449	1 599	10.3
Carne de Caprino 4/	0.05	72	79	10.1	741	763	2.9
<b>SECTOR AGROPECUARIO</b>	<b>100.00</b>			<b>-2.3</b>			<b>-17.8</b>

1/ Cifras preliminares

2/ A precios de 2007

3/ En puntos porcentuales

4/ Peso neto

Fuente: Ministerio de Agricultura y Riego

Elaboración: BCRP, Sucursal Piura. Departamento de Estudios Económicos

- En los primeros diez meses del año, el sector registró una caída del 17,8 por ciento con relación a similar período del año previo, merced principalmente a la contracción en la producción de arroz (-28,9 por ciento), maíz amarillo duro (-25,5 por ciento), páprika (-73,1

por ciento), pimiento piquillo (-58,0 por ciento) y caña de azúcar (-4,3 por ciento). En el caso del arroz, fue determinante la caída de la cosecha entre mayo y julio por menores siembras en campaña grande y el retraso de éstas.

- En lo que va de la actual campaña agrícola (agosto-octubre), se llegaron a instalar 12,8 miles de hectáreas de cultivos transitorios, lo que supuso una contracción del 4,8 por ciento con relación a similar período de la campaña anterior. Esto respondió básicamente a la disminución en la instalación de diversos cultivos, lo que contrarrestó la mayor siembra de arroz (20,4 por ciento), maíz amarillo duro (33,3 por ciento) y frijol caupí (77,6 por ciento).
- La represa de Tinajones, hacia fines del mes, almacenaba 127,2 millones de m<sup>3</sup>; lo que implica el 41,3 por ciento de su capacidad máxima y una disminución del 47,7 por ciento respecto de análogo período del año pasado. Cabe señalar que el comportamiento hidrológico de este año ha sido irregular, con déficit hídrico entre enero y mediados de febrero, pero que se revirtió a partir de la segunda quincena de este último mes. De aquí en adelante, lo que hubo es más bien una excesiva instalación de arroz en campaña chica que presionó sobre la disponibilidad del agua en la región.

**CUADRO N° 3**  
**SUPERFICIE SEMBRADA**  
(Hectáreas)

CULTIVO	Campaña Agrícola <sup>2/</sup>		Variación	
	2012/2013	2013/2014	Absoluta	Porcentual
<b>CULTIVOS TRANSITORIOS</b>	<b>13 453</b>	<b>12 803</b>	<b>- 650</b>	<b>-4.8</b>
Algodón	50	0	- 50	-100.0
Arroz	3 858	4 644	786	20.4
Camote	458	412	- 46	-10.0
Frijol Caupí	330	586	256	77.6
Frijol G/S	224	174	- 50	-22.3
Maíz Amarillo Duro	1 906	2 540	634	33.3
Maíz Amiláceo	562	579	17	3.0
Maíz Choclo	502	676	174	34.7
Menestras	1 540	1 807	267	17.3
Papa	210	295	85	40.5
Páprika	0	0	0	n.d.
Piquillo	0	60	60	n.d.
Trigo	0	0	0	n.d.
Yuca	122	169	47	38.5
Otros	3 691	861	-2 830	-76.7
<b>Total</b>	<b>13 453</b>	<b>12 803</b>	<b>- 650</b>	<b>-4.8</b>

1/ Cifras preliminares

2/ De agosto a octubre

FUENTE: Dirección Regional de Agricultura de Lambayeque

## 1.2 Sector pesca

- En octubre, la actividad pesquera destinada al consumo en estado fresco creció en 350,9 por ciento respecto a similar mes del año anterior. Las especies con mayor desembarque fueron bonito, caballa, jurel, suco y cachema. En los diez primeros meses del año, la expansión sectorial fue de 53,9 por ciento en relación con similar período del año pasado.

**CUADRO N° 4**  
**SECTOR PESCA 1/**  
(En toneladas)

ESPECIES	OCTUBRE			ENERO - OCTUBRE		
	2013	2014	Var.% 1/	2013	2014	Var.% 1/
<b>CONSUMO HUMANO DIRECTO</b>						
Fresco	116	669		3 605	6 205	
<b>TOTAL</b>			<b>350.9</b>			<b>53.9</b>

1/ Variación en términos reales a precios de 2007.

Fuente: Gerencia Regional de la Producción - Lambayeque

Elaboración: BCRP Sucursal Piura. Departamento de Estudios Económicos

## 2. Otros indicadores sectoriales

### 2.1 Sector manufactura

- En octubre, la actividad manufacturera creció en 4,3 por ciento respecto de similar mes del año previo, merced básicamente a la expansión en la producción de arroz pilado (9,8 por ciento), que, sin embargo, no alcanzó para revertir la caída acumulada en lo que va del año (-11,3 por ciento) a raíz de una menor disponibilidad de materia prima. En contraste, se observó una caída en la producción de azúcar (-1,0 por ciento) debido a restricciones en la dotación de caña; al respecto, cabe señalar que el déficit hídrico a inicios del año, que se volvió a presentar en las últimas semanas, no ha permitido atender adecuadamente los campos de caña de azúcar afectando su rendimiento y contenido de sacarosa. No obstante, incidió favorablemente en esta rama fabril el hecho de que la empresa Tumán operará durante más días en el mes bajo análisis (27 días) respecto de análogo período del año previo (19 días).

**CUADRO N° 5**  
**SECTOR MANUFACTURA 1/ 2/**

(Variación % real respecto a similar período del año anterior)

Ramras de actividad	Estructura porcentual 2012 2/	OCTUBRE	ENERO - OCTUBRE
		Var. %	Var. %
<b>MANUFACTURA PRIMARIA</b>	<b>37.8</b>	<b>-1.0</b>	<b>-27.5</b>
Azúcar	37.8	-1.0	-27.5
<b>MANUFACTURA NO PRIMARIA</b>	<b>62.2</b>	<b>8.0</b>	<b>-10.4</b>
Arroz pilado	48.4	9.8	-11.3
Café soluble	11.6	18.4	-11.9
Jugos de fruta	0.2	-42.4	26.8
Aceite esencial de limón	0.6	n.d.	-82.7
Cáscara deshidratada de limón	0.3	n.d.	16.7
Alcohol etílico	1.1	0.7	1.4
<b>SECTOR MANUFACTURA</b>	<b>100.0</b>	<b>4.3</b>	<b>-17.5</b>

1/ Cifras preliminares.

2/ A precios de 2007.

Fuente: Empresas Industriales y MINAGRI

- En lo que va del año, el sector decreció 17,5 por ciento respecto de análogo período del año previo debido a la menor producción de azúcar (-27,5 por ciento) y arroz pilado (-11,3 por ciento) debido a restricciones en la disponibilidad de materia prima.

**GRÁFICO N° 1**  
**CRECIMIENTO DE LA MANUFACTURA NO PRIMARIA**  
(Variación % real respecto a similar mes del año anterior)

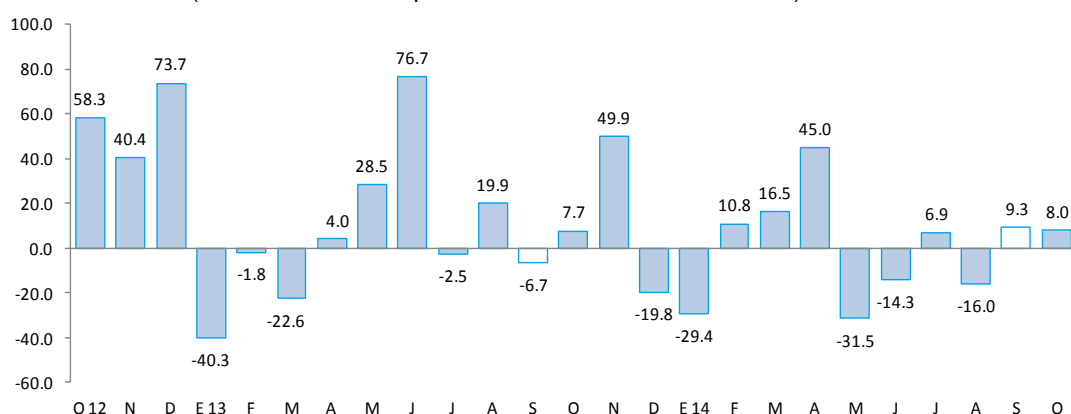

Fuente: BCRP, Sucursal Piura en base a información de empresas y MINAGRI.

## 2.2 Sector construcción

- En el mes bajo análisis, los despachos de cemento decrecieron en 6,9 por ciento con relación a análogo período del año previo. Este comportamiento obedeció, en parte, al considerable retroceso de la inversión pública (en especial, del Gobierno Regional). Sin embargo, en el período enero-octubre, los despachos tuvieron un ligero incremento de 0,8 por ciento.

**GRÁFICO N° 2**  
**CRECIMIENTO DE LOS DESPACHOS DE CEMENTO**  
(Variación % real respecto a similar mes del año anterior)

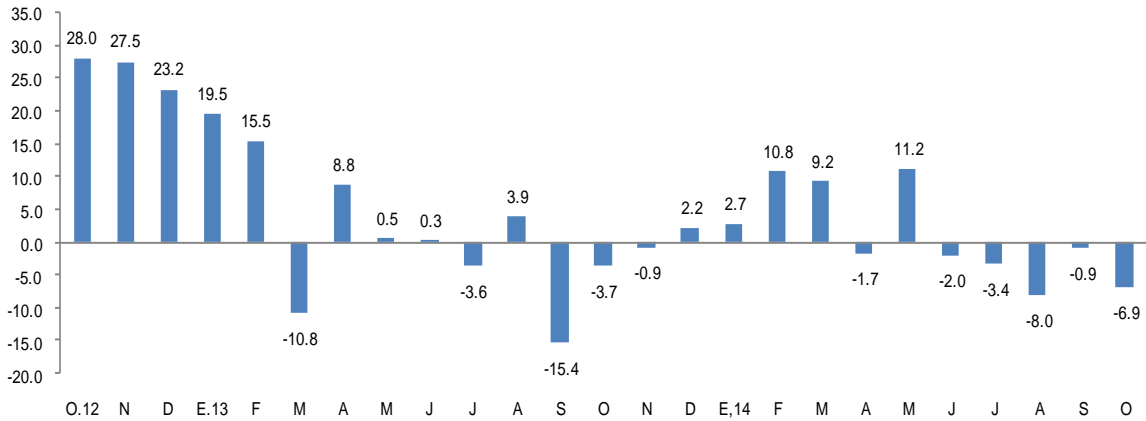

FUENTE: BCRP Sucursal Piura en base a información de Cementos Pacasmayo S.A.A

## 2.3 Arribos a los establecimientos de hospedaje

- En octubre, el número de arribos a establecimientos de hospedaje aumentó en 1,0 por ciento respecto de similar mes del año anterior. Este resultado obedeció a la mayor llegada de visitantes nacionales (1,3 por ciento interanual) que contrarrestó la contracción en el flujo de visitantes extranjeros (-6,5 por ciento). En lo que va del año, el número de arribos se contrajo en 1,6 por ciento.

**GRÁFICO N° 3**  
**CRECIMIENTO DE ARRIBOS A ESTABLECIMIENTOS DE HOSPEDAJE**  
(Variación %)

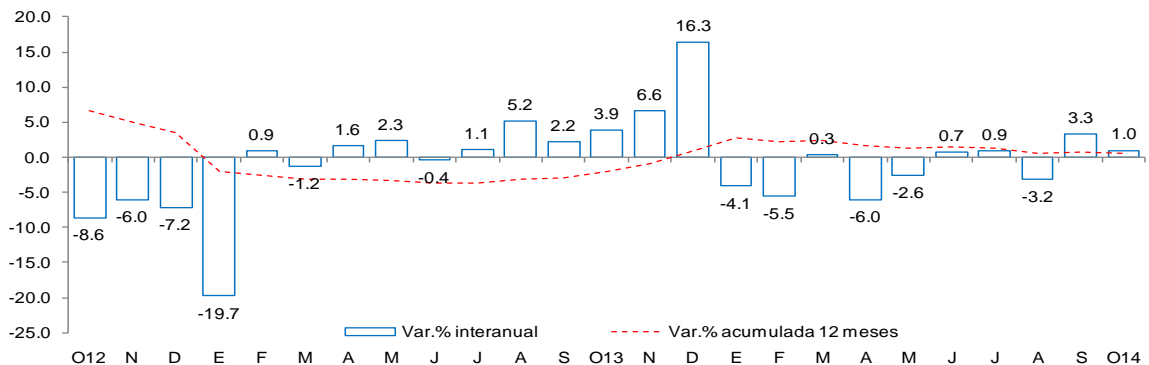

Fuente: Encuesta Mensual a Establecimientos de Hospedaje Temporal- MINCETUR



## II. SECTOR EXTERNO

### 1. Exportaciones

- En octubre, las exportaciones de Lambayeque totalizaron US\$ 54 millones, es decir, 77,3 por ciento más respecto a igual mes del año pasado. Este desempeño respondió a la expansión de las exportaciones tradicionales (119,6 por ciento) y no tradicionales (48,6 por ciento).
- En el caso de los productos tradicionales (US\$ 27 millones), el incremento de sus ventas se explica por la mayor venta de café, que pasó de US\$ 12 millones a US\$ 27 millones, en medio de la mejora de sus cotizaciones en el mercado internacional.
- En relación con los productos no tradicionales, su desempeño positivo obedeció a mayores envíos de uvas (93,2 por ciento), pimientos preparados (28,4 por ciento), frijoles (26,5 por ciento) y mangos, que contrarrestaron la caída en jugo de maracuyá (-55,9 por ciento), manteca de cacao (-23,2 por ciento) y jugo de limón (-70,2 por ciento).
- En los diez primeros meses del año, las exportaciones de Lambayeque ascendieron a US\$ 324 millones, lo que significó un repunte del 49,0 por ciento en relación con similar período del año anterior. Los principales países de destino fueron Estados Unidos (30,9 por ciento), Alemania (15,1 por ciento), Países Bajos (13,6 por ciento), Ecuador (6,5 por ciento) y Reino Unido (4,6 por ciento).

**CUADRO Nº 6**  
**EXPORTACIONES POR GRUPO DE PRODUCTOS 1/**  
(Valor FOB en millones de US\$)

	Estructura % 2013	OCTUBRE			ENERO-OCTUBRE		
		2013	2014	Var %	2013	2014	Var %
<b>PRODUCTOS TRADICIONALES</b>	<b>32.3%</b>	<b>12</b>	<b>27</b>	<b>119.6</b>	<b>75</b>	<b>109</b>	<b>46.1</b>
Agropecuario	32.2%	12	27	119.6	75	105	41.5
Minería	0.0%	0	0	n.d.	0	4	2,479.8
<b>PRODUCTOS NO TRADICIONALES</b>	<b>67.7%</b>	<b>18</b>	<b>27</b>	<b>48.6</b>	<b>143</b>	<b>215</b>	<b>50.5</b>
Agropecuario	65.7%	18	27	50.7	137	209	52.3
Químico	1.1%	0	0	-98.7	3	3	-16.8
Otros	0.9%	0	0	56.2	3	4	41.2
<b>TOTAL EXPORTACIONES</b>	<b>100.0%</b>	<b>31</b>	<b>54</b>	<b>77.3</b>	<b>217</b>	<b>324</b>	<b>49.0</b>

1/ Cifras preliminares

3/ En base a la estructura de similar período de 2013

Fuente: SUNAT

Elaboración: BCRP Sucursal Piura. Departamento de Estudios Económicos

## III. ASPECTOS LABORALES

### 1. Empleo

- En octubre, el empleo en la ciudad de Chiclayo, en empresas privadas formales de 10 a más trabajadores, presentó una leve disminución de 0,3 por ciento con relación a análogo mes del año anterior. Este comportamiento se debió a la menor contratación de personal en los sectores manufacturero (-2,7 por ciento), comercio (-0,3 por ciento) y servicios (-2,7 por ciento).

**CUADRO N° 7**  
**CIUDAD DE CHICLAYO: ÍNDICE MENSUAL DE EMPLEO EN EMPRESAS PRIVADAS FORMALES DE 10 Y MÁS TRABAJADORES POR RAMA DE ACTIVIDAD ECONÓMICA 1/**

Sector	Octubre			Enero -Octubre		
	2013	2014	Var.%	2013	2014	Var.%
Extractiva 2/	136.5	153.5	12.5	130.8	137.9	5.4
Industria manufacturera	99.5	96.8	-2.7	109.4	97.6	-10.7
Comercio	106.9	106.6	-0.3	104.7	106.7	1.9
Transporte, almacenes y comunicaciones	95.3	101.3	6.3	96.6	98.6	2.0
Servicios 3/	113.1	110.0	-2.7	102.3	103.7	1.4
<b>Total</b>	<b>109.2</b>	<b>108.9</b>	<b>-0.3</b>	<b>106.5</b>	<b>105.4</b>	<b>-1.1</b>

Nota: La información corresponde al primer día de cada mes.

1/ Cifras preliminares.

2/ Conformada por las subramas agricultura, pesca y minería.

3/ Conformada por las subramas servicios prestados a empresas, restaurantes y hoteles, establecimientos financieros, enseñanza, servicios sociales y comunales; y electricidad, gas y agua.

Fuente: MTPE - Encuesta Nacional de Variación del Empleo (ENVME)

Elaboración: BCRP, Sucursal Piura. Departamento de Estudios Económicos.

**GRÁFICO N° 4**  
**CIUDAD DE CHICLAYO: EMPLEO FORMAL URBANO EN EMPRESAS DE 10 Y MÁS TRABAJADORES**

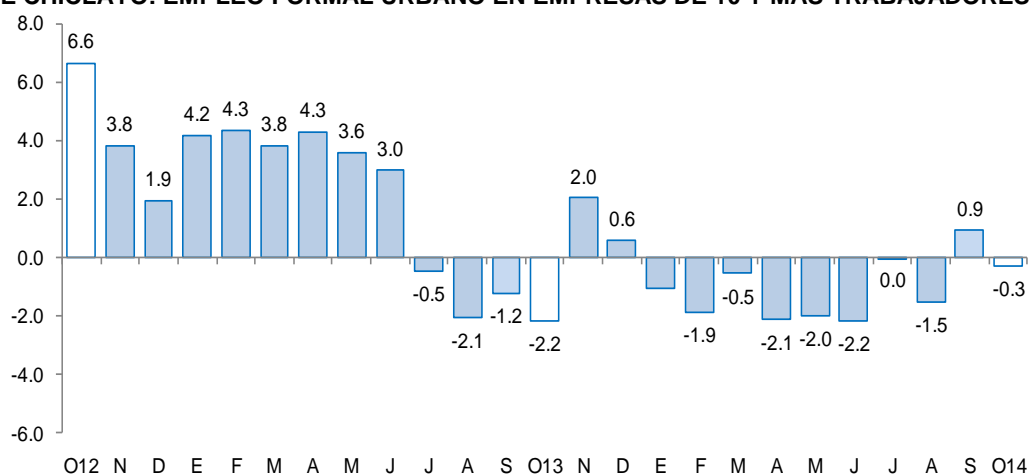

Fuente: Ministerio de Trabajo y Promoción del Empleo

## IV. CRÉDITO Y DEPÓSITOS

### 1. Crédito

- En octubre, el crédito registró un aumento de 8,9 por ciento interanual, lo cual significó un ritmo de crecimiento menor al registrado en similar mes de 2013 (12,7 por ciento).
- Según tipo de moneda, el crédito en moneda nacional creció en 11,1 por ciento interanual, en tanto que las colocaciones en moneda extranjera decrecieron en 1,1 por ciento. El 83,5 por ciento del crédito fue otorgado en moneda nacional.
- Por tipo de institución, el crédito otorgado por la banca múltiple, que concentra el 73,3 por ciento del total, mostró un crecimiento de 6,3 por ciento. De otro lado, el crédito de Agrobanco mostró la mayor expansión (59,8 por ciento interanual), aunque partiendo de una base reducida. Asimismo, los préstamos concedidos por las entidades no bancarias aumentaron en 15,0 por ciento, impulsados por las cajas municipales (13,7 por ciento interanual) y empresas financieras (22,0 por ciento).

**CUADRO Nº 8  
CRÉDITO 1/**

(Saldos en millones de nuevos soles)

	octubre	octubre	Estruct %	Var.% Nominal
	2013	2014	2014	O14 / O13
<b>Banco de la Nación</b>	<b>154</b>	<b>173</b>	<b>3.6</b>	<b>12.4</b>
<b>Agrobanco</b>	<b>58</b>	<b>92</b>	<b>1.9</b>	<b>59.8</b>
<b>Banca Múltiple</b>	<b>3 346</b>	<b>3 555</b>	<b>73.3</b>	<b>6.3</b>
<b>Instituciones No Bancarias</b>	<b>894</b>	<b>1 028</b>	<b>21.2</b>	<b>15.0</b>
Financieras	292	357	7.4	22.0
Cajas Municipales	472	536	11.1	13.7
Cajas Rurales	33	33	0.7	-1.3
Edpymes	97	103	2.1	5.7
Arrendamiento Financiero	0	0	0.0	-
<b>TOTAL</b>	<b>4 452</b>	<b>4 849</b>	<b>100.0</b>	<b>8.9</b>
A Empresas 1/	2 794	2 940	60.6	5.2
A Personas	1 657	1 909	39.4	15.2
En MN	3 644	4 050	83.5	11.1
En ME	808	799	16.5	-1.1

1/ Ajuste en Créditos a Empresas

Fuente: SBS

**GRÁFICO Nº 5  
CRECIMIENTO DEL CRÉDITO 1/**  
(Variación % respecto a similar mes del año anterior)

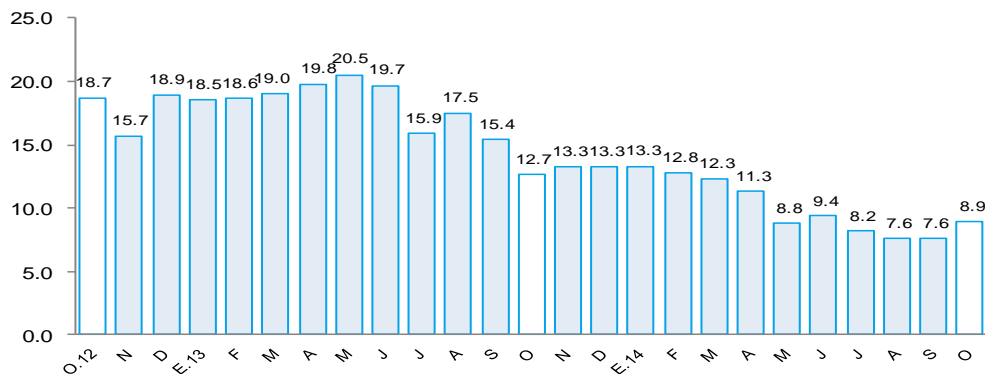

1/ Comprende banca múltiple, cajas municipales, cajas rurales, edpymes y financieras. Por falta de disponibilidad de series de crédito del Banco de la Nación y Agrobanco, no se consideran en el presente gráfico.

Fuente: Superintendencia de Banca, Seguros y AFP.

- Según tipo de crédito, el financiamiento a personas creció 15,2 por ciento, impulsado por la expansión del crédito de consumo e hipotecario (12,6 y 19,4 por ciento, respectivamente). Por otra parte, el financiamiento a empresas registró un incremento de 5,2 por ciento interanual.

**GRÁFICO Nº 6  
EVOLUCIÓN DEL TIPO DE CRÉDITO**  
(Variación % respecto a similar mes del año anterior)

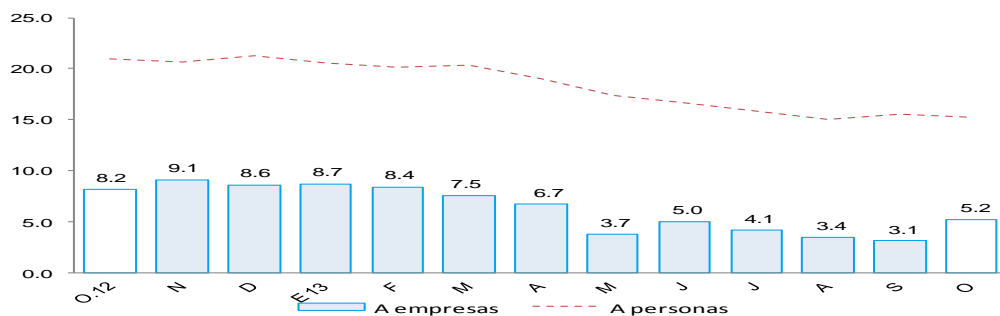

- La tasa de morosidad registrada en septiembre fue de 4,0 por ciento, 0,3 de punto porcentual más respecto al mismo mes de 2013. La morosidad de la banca múltiple fue de 3,8 por ciento; la de las cajas municipales, de 4,7 por ciento; la de las cajas rurales, de 19,5 por ciento; Edpymes, 6,0 por ciento; Agrobanco, 1,7 por ciento y Banco de la Nación, 0,5 por ciento.

**GRÁFICO N° 7**  
**MOROSIDAD**  
(En porcentaje)

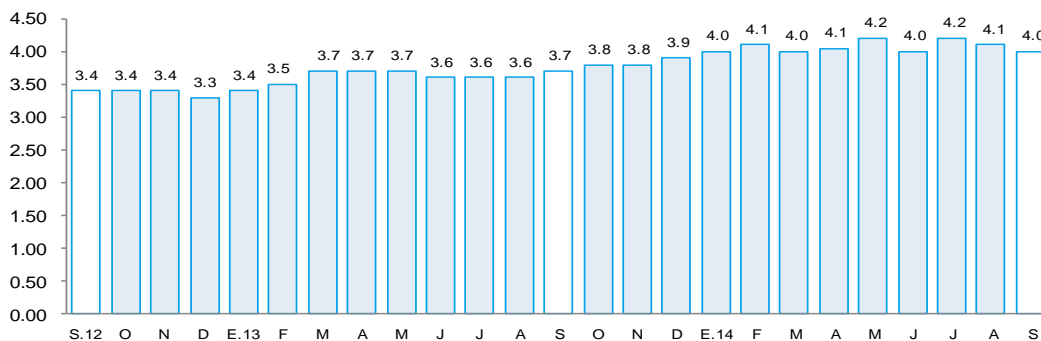

FUENTE: Superintendencia de Banca, Seguros y AFP (SBS).

ELABORACIÓN: BCRP - Sucursal Piura. Departamento de Estudios Económicos

## 2. Depósitos

- En octubre, los depósitos en las instituciones financieras aumentaron 4,6 por ciento interanual.
- Por tipo de moneda, los depósitos en nuevos soles crecieron 4,1 por ciento interanual, mientras que las captaciones en moneda extranjera lo hicieron en 6,2 por ciento. La tasa de dolarización de los depósitos fue de 22,6 por ciento, superior en 0,3 puntos porcentuales a la tasa registrada en análogo mes del año pasado.
- Según tipo de depósito, los ahorros corrientes, que concentran el 42,2 por ciento del total, mostraron un crecimiento interanual de 9,0 por ciento, mientras que los depósitos a la vista se expandieron en 8,3 por ciento y los depósitos a plazo se contrajeron en 2,2 por ciento.

**CUADRO N° 9**  
**DEPÓSITOS**  
(Saldos en millones de nuevos soles)

	octubre	octubre	Estruct %	Var.% Nominal
	2013	2014		
<b>Banco de la Nación</b>	<b>318</b>	<b>359</b>	<b>17.0</b>	<b>12.7</b>
<b>Banca Múltiple</b>	<b>1 188</b>	<b>1 311</b>	<b>62.2</b>	<b>10.3</b>
<b>Instituciones No Bancarias</b>	<b>509</b>	<b>438</b>	<b>20.8</b>	<b>-14.0</b>
Financieras	106	25	1.2	-76.3
Cajas Municipales	364	368	17.5	1.2
Cajas Rurales	40	45	2.1	12.4
<b>TOTAL</b>	<b>2 015</b>	<b>2 108</b>	<b>100.0</b>	<b>4.6</b>
Vista	433	469	22.3	8.3
Ahorro	816	889	42.2	9.0
A plazo	766	749	35.6	-2.2
En MN	1 566	1 631	77.4	4.1
En ME	449	477	22.6	6.2

Fuente: SBS

- Por tipo de instituciones, los depósitos en la banca múltiple, que concentra el 62,2 del total, aumentaron en 10,3 por ciento interanual, en tanto que las captaciones en las instituciones no bancarias disminuyeron en 14,0 por ciento.

**GRÁFICO Nº 8**  
**CRECIMIENTO DE LOS DEPÓSITOS 1/**  
(Variación % respecto a similar mes del año anterior)

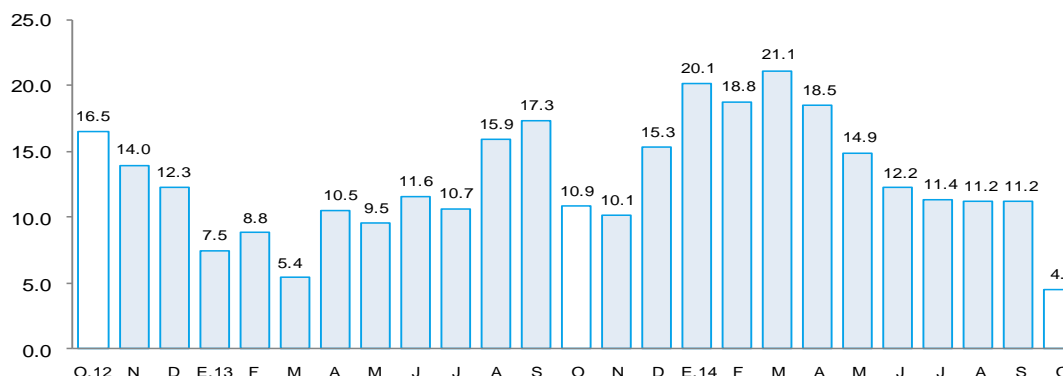

1/ Comprende banca múltiple, cajas municipales, cajas rurales y financieras. Por falta de disponibilidad de series de depósitos del Banco de la Nación no se considera en el presente gráfico.

Fuente: Superintendencia de Banca, Seguros y AFP.

## V. GASTO PÚBLICO NO FINANCIERO

### 1. Gasto corriente no financiero

- En octubre, el gasto público corriente no financiero fue de S/.124 millones, disminuyendo en 10,7 por ciento interanual, debido al menor gasto del Gobierno Nacional (-16,4 por ciento) atribuible a una caída en el pago de pensiones y otras prestaciones sociales (-46,8%). Asimismo, el gasto de los Gobiernos Locales retrocedió en 28,1 por ciento.
- En lo que va del año, el gasto público se expandió en 4,5 por ciento respecto de similar período del año anterior. Este desempeño radicó en el mayor desembolso corriente del Gobierno Regional (17,0 por ciento) y, en menor medida, de los Gobiernos Locales (3,5 por ciento).

**CUADRO Nº 10**  
**GASTO PÚBLICO 1/2**  
(Millones de nuevos soles)

	OCTUBRE			ENERO - OCTUBRE		
	2013	2014	Var.% real	2013	2014	Var.% real
Gobierno Nacional	66	57	-16.4	659	651	-4.3
Gobierno Regional	51	54	2.9	478	577	17.0
Gobiernos Locales	18	13	-28.1	177	189	3.5
<b>TOTAL</b>	<b>135</b>	<b>124</b>	<b>-10.7</b>	<b>1,315</b>	<b>1,417</b>	<b>4.5</b>

1/ Información actualizada al 31 de octubre de 2014.

2/ Comprende el gasto en remuneraciones, pensiones, bienes y servicios.

Fuente: Ministerio de Economía y Finanzas.

Elaboración: BCRP, Sucursal Piura. Departamento de Estudios Económicos.

## 2. Gasto de capital

- En el mes bajo análisis, la inversión pública, correspondiente a los tres niveles de gobierno, fue de S/.43 millones, resultando menor en 32,1 por ciento a la de similar período del año pasado. Este comportamiento obedeció al menor gasto de capital del Gobierno Regional (-67,3 por ciento), que no pudo ser contrarrestado por el incremento en la inversión del Gobierno Nacional (23,4 por ciento) y de los Gobiernos Locales (10,4 por ciento).
- En lo que va del año, la inversión pública se expandió en 7,0 por ciento con relación a análogo período del año previo, merced al incremento en el gasto de capital del Gobierno Nacional (85,6 por ciento) y de los Gobiernos Locales (13,6 por ciento).
- En cuanto al avance de la inversión pública, a octubre, éste equivale al 41,9 por ciento del Presupuesto Institucional Modificado (PIM), correspondiendo el mayor grado de cumplimiento al Gobierno Regional (55,3 por ciento), seguido de los Gobiernos Locales (37,6 por ciento) y del Gobierno Nacional (31,9 por ciento).

**CUADRO Nº 11**  
**INVERSIÓN PÚBLICA 1/ 2/**  
(Millones de nuevos soles)

	OCTUBRE			ENERO - OCTUBRE		
	2013	2014	Var.% real	2013	2014	Var.% real
Gobierno Nacional	6	8	23.4	44	84	85.6
Gobierno Regional	34	12	-67.3	222	198	-13.4
Gobiernos Locales	21	23	10.4	160	187	13.6
<b>Inversión Pública</b>	<b>61</b>	<b>43</b>	<b>-32.1</b>	<b>426</b>	<b>469</b>	<b>7.0</b>

1/ Información actualizada al 31 de octubre de 2014.

2/ Comprende la adquisición de activos no financieros.

Fuente: Ministerio de Economía y Finanzas.

Elaboración: BCRP, Sucursal Piura. Departamento de Estudios Económicos.

**GRÁFICO Nº 9**  
**CRECIMIENTO DE LA INVERSIÓN PÚBLICA 1/**  
(Variación % real)

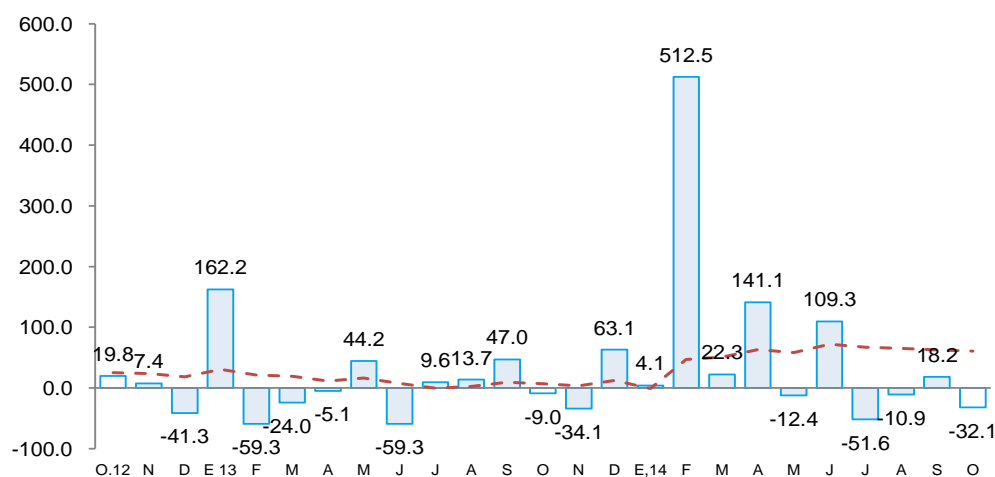

Fuente: Ministerio de Economía y Finanzas (MEF)

- El incremento en la inversión mensual del Gobierno Nacional se debe al mayor gasto en infraestructura vial (S/.2,7 millones), principalmente destinado a la culminación de la autopista Pimentel-Chiclayo (S/.1,3 millones) y al pago de concesiones viales (S/.1,4

millones). Asimismo, aumentó el gasto en infraestructura agrícola (900,0 por ciento) y en el mejoramiento de instalaciones educativas (133,3 por ciento).

- De otro lado, el significativo retroceso en el gasto de capital del Gobierno Regional obedece al menor gasto en infraestructura vial (-75,3 por ciento) y agrícola (-85,3 por ciento), así como en instalaciones educativas (-25,0 por ciento), médicas (-84,6 por ciento) y eléctricas (-60,0 por ciento).
- Finalmente, la mayor inversión de los Gobiernos Locales radicó en la ejecución de obras de infraestructura vial (3,4 por ciento) para mejorar el tránsito vehicular y peatonal. Asimismo se expandió el desembolso en obras de agua y saneamiento (53,1 por ciento), por S/.7,5 millones en diversos distritos; entre ellos, el de San José (S/.1,2 millones).

## VI. ANEXOS



ANEXO 1

LAMBAYEQUE: PRODUCCIÓN AGROPECUARIA 1/  
(TM)

	2013			2014										
	OCT	NOV	DIC	ENE	FEB	MAR	ABR	MAY	JUN	JUL	AGO	SEP	OCT	
<b>AGRICOLA</b>														<b>AGRICOLA</b>
Algodón	0	0	0	0	0	0	501	3 262	2 737	0	0	0	0	Algodón
Arroz	0	0	8 662	12 106	7 845	0	1 169	47 631	167 344	61 802	8 016	0	0	Arroz
Café	8	59	59	0	8	8	15	11	348	113	10	0	57	Café
Camote	3 804	30 773	4 129	3 827	1 080	664	349	1 187	856	1 228	3 093	3 486	9 255	Camote
Cebolla	1 974	684	0	1 153	794	1 243	651	1 022	1 159	872	2 108	1 735	1 550	Cebolla
Frijol caupi	237	320	260	15	77	107	35	84	37	110	263	204	585	Frijol caupi
Frijol grano seco	106	783	58	49	35	27	15	3	0	30	24	55	473	Frijol grano seco
Frijol palo verde	44	41	0	31	0	0	0	0	0	70	182	301	475	Frijol palo verde
Limón	2 641	2 992	4 941	4 499	3 831	3 978	3 699	4 906	4 793	4 392	2 829	4 331	5 286	Limón
Maíz amiláceo	215	798	256	122	157	327	468	498	225	210	433	339	866	Maíz amiláceo
Maíz amarillo duro	15 646	11 131	4 554	6 194	4 187	2 509	6 230	7 067	6 655	3 882	8 310	9 630	19 028	Maíz amarillo duro
Maíz choclo	1 925	248	754	1 884	1 171	1 331	1 590	1 277	1 717	2 555	3 540	2 269	2 366	Maíz choclo
Papa	850	406	336	0	0	1 470	0	360	600	1 440	650	740	1 750	Papa
Páprika	1 590	663	81	0	0	0	0	0	0	0	0	1 021	0	Páprika
Piquillo	4 283	2 373	6 937	2 095	0	0	0	0	0	0	0	1 097	1 050	Piquillo
Tomate	1 366	1 210	313	1 093	638	451	485	974	698	955	1 536	1 686	1 396	Tomate
Trigo	0	0	0	0	0	0	0	0	160	404	776	98	0	Trigo
Yuca	862	738	536	973	170	110	220	550	220	606	689	651	820	Yuca
Mango	0	0	15	1 413	27 258	18 376	0	0	0	0	0	0	0	Mango
Maracuyá	467	599	1 295	1 085	765	1 042	594	457	552	950	1 177	950	807	Maracuyá
Caña de azúcar*	252 859	265 807	287 025	274 945	234 957	178 537	194 793	261 188	218 354	240 947	251 014	245 427	260 513	Caña de azúcar*
<b>PECUARIO</b>														<b>PECUARIO</b>
Carne de ave <sup>2/</sup>	618	517	609	594	546	589	578	744	561	679	812	801	720	Carne de ave <sup>2/</sup>
Carne de caprino <sup>2/</sup>	72	70	72	77	69	70	72	74	80	82	78	82	79	Carne de caprino <sup>2/</sup>
Carne de ovino <sup>2/</sup>	84	108	111	114	124	122	123	130	131	123	128	132	87	Carne de ovino <sup>2/</sup>
Carne de porcino <sup>2/</sup>	128	147	160	176	164	152	150	168	166	169	160	159	135	Carne de porcino <sup>2/</sup>
Carne de vacuno <sup>2/</sup>	402	422	442	466	458	514	490	496	497	489	474	465	419	Carne de vacuno <sup>2/</sup>
Huevos	940	923	1 151	1 057	1 062	1 094	1 142	1 153	1 164	949	962	953	925	Huevos
Leche	3 580	3 596	3 826	4 237	4 247	4 255	4 261	4 270	4 281	4 294	4 304	4 315	3 635	Leche

1/ Cifras preliminares

2/ Peso neto

FUENTE : MINAGRI

ELABORACIÓN: BCRP Sucursal Piura. Departamento de Estudios Económicos



**ANEXO 2**

**LAMBAYEQUE: PRODUCCIÓN PESQUERA 1/  
(T.M.)**

	2013			2014										
	OCT	NOV	DIC	ENE	FEB	MAR	ABR	MAY	JUN	JUL	AGO	SEP	OCT	
<b>CHD 2/</b>	<b>116</b>	<b>193</b>	<b>254</b>	<b>768</b>	<b>1727</b>	<b>1059</b>	<b>234</b>	<b>208</b>	<b>423</b>	<b>200</b>	<b>415</b>	<b>286</b>	<b>321</b>	<b>CHD 2/</b>
1. Fresco	116	193	254	768	1727	1059	234	208	423	200	415	286	321	1. Fresco
<b>TOTAL</b>	<b>116</b>	<b>193</b>	<b>254</b>	<b>768</b>	<b>1 727</b>	<b>1 059</b>	<b>234</b>	<b>208</b>	<b>423</b>	<b>200</b>	<b>415</b>	<b>286</b>	<b>321</b>	<b>TOTAL</b>

1/ Cifras preliminares

2/ Consumo Humano Directo

FUENTE: Gerencia Regional de la Producción-Lambayeque

ELABORACIÓN: BCRP, Sucursal Piura. Departamento de Estudios Económicos

**ANEXO 3**

**LAMBAYEQUE: PRODUCCIÓN MANUFACTURERA 1/  
(Índice de volumen físico : 1998 = 100)**

DESCRIPCIÓN	2013			2014										DESCRIPCIÓN
	OCT	NOV	DIC	ENE	FEB	MAR	ABR	MAY	JUN	JUL	AGO	SEP	OCT	
<b>Manufactura Primaria</b>	<b>164.9</b>	<b>195.9</b>	<b>190.7</b>	<b>173.5</b>	<b>151.1</b>	<b>101.6</b>	<b>121.6</b>	<b>158.5</b>	<b>136.8</b>	<b>138.8</b>	<b>143.5</b>	<b>146.8</b>	<b>163.2</b>	<b>Manufactura Primaria</b>
Azúcar	164.9	195.9	190.7	173.5	151.1	101.6	121.6	158.5	136.8	138.8	143.5	146.8	163.2	Azúcar
<b>Manufactura No Primaria</b>	<b>103.1</b>	<b>164.8</b>	<b>77.3</b>	<b>101.5</b>	<b>87.1</b>	<b>84.7</b>	<b>198.6</b>	<b>73.1</b>	<b>96.3</b>	<b>111.4</b>	<b>93.3</b>	<b>108.2</b>	<b>111.3</b>	<b>Manufactura No Primaria</b>
Arroz pilado	131.7	204.8	94.7	102.5	109.9	96.6	174.1	82.8	108.6	132.7	106.3	132.0	144.6	Arroz pilado
Café soluble	13.2	62.0	28.4	47.5	17.2	21.7	43.8	59.0	34.2	20.6	21.4	19.8	15.6	Café soluble
Jugos de fruta	886.8	555.4	588.2	1340.5	1068.0	611.6	591.6	886.5	1304.2	1971.3	2466.4	1650.9	510.8	Jugos de fruta
Aceite esencial de limón	0.0	0.0	0.0	0.0	57.9	38.6	154.3	48.2	149.2	38.6	106.8	0.0	0.0	Aceite esencial de limón
Cáscara de limón deshidratada	0.0	21.6	21.6	43.2	195.1	193.8	150.3	96.8	181.1	64.8	64.8	0.0	0.0	Cáscara de limón deshidratada
Alcohol etílico	24.4	24.8	11.5	26.8	25.6	24.2	36.1	37.7	49.1	42.7	25.4	33.3	24.6	Alcohol etílico
<b>TOTAL</b>	<b>124.4</b>	<b>175.6</b>	<b>116.5</b>	<b>123.6</b>	<b>109.2</b>	<b>90.0</b>	<b>169.5</b>	<b>102.0</b>	<b>109.9</b>	<b>122.0</b>	<b>110.9</b>	<b>123.2</b>	<b>129.8</b>	<b>TOTAL</b>

1/ Cifras Preliminares

FUENTE: MINAGRI y empresas industriales

ELABORACIÓN: BCRP Sucursal Piura. Departamento de Estudios Económicos



**ANEXO 4**

**LAMBAYEQUE: PRODUCCIÓN MANUFACTURERA 1/  
(Variación Porcentual)**

DESCRIPCIÓN	2013			2014										DESCRIPCIÓN
	OCT	NOV	DIC	ENE	FEB	MAR	ABR	MAY	JUN	JUL	AGO	SEP	OCT	
<b>Manufactura Primaria</b>	<b>-18.1</b>	<b>-11.8</b>	<b>-2.6</b>	<b>-9.7</b>	<b>-5.9</b>	<b>14.7</b>	<b>3.0</b>	<b>-9.7</b>	<b>-16.1</b>	<b>-15.7</b>	<b>-20.9</b>	<b>-22.0</b>	<b>-1.0</b>	<b>Manufactura Primaria</b>
Azúcar	-18.1	-11.8	-2.6	-9.7	-5.9	14.7	3.0	-9.7	-16.1	-15.7	-20.9	-22.0	-1.0	Azúcar
<b>Manufactura No Primaria</b>	<b>-4.9</b>	<b>46.0</b>	<b>-44.3</b>	<b>-15.6</b>	<b>-5.5</b>	<b>17.5</b>	<b>45.0</b>	<b>-31.5</b>	<b>-27.1</b>	<b>6.9</b>	<b>-16.0</b>	<b>9.3</b>	<b>8.0</b>	<b>Manufactura No Primaria</b>
Arroz pilado	1.6	50.2	18.9	-32.3	13.4	17.7	49.2	-34.5	-30.0	6.8	-20.8	6.4	9.8	Arroz pilado
Café soluble	-74.6	9.3	-31.7	38.1	-57.6	-53.8	9.4	18.6	5.0	-4.9	-23.1	-1.7	18.4	Café soluble
Maracuyá en jugo	2.4	13.1	15.7	62.7	67.4	0.0	0.0	131.8	90.0	13.4	61.6	86.0	-42.4	Maracuyá en jugo
Aceite esencial de limón	n.d.	n.d.	-100.0	-100.0	-96.5	-82.6	n.d.	-68.8	-83.9	-81.8	-23.1	-100.0	n.d.	Aceite esencial de limón
Cáscara de limón deshidratada	n.d.	n.d.	-50.8	-66.6	n.d.	50.1	-20.7	-35.8	15.8	0.4	50.0	n.d.	n.d.	Cáscara de limón deshidratada
Alcohol etílico	-7.6	11.8	-50.9	60.3	57.2	-21.5	-7.4	37.0	18.8	24.8	-6.6	21.5	0.7	Alcohol etílico
<b>TOTAL</b>	<b>-11.4</b>	<b>16.5</b>	<b>-27.9</b>	<b>-14.8</b>	<b>-5.7</b>	<b>15.8</b>	<b>29.9</b>	<b>-21.8</b>	<b>-23.0</b>	<b>-2.5</b>	<b>-18.1</b>	<b>-5.1</b>	<b>4.3</b>	<b>TOTAL</b>

1/ Cifras Preliminares

2/ Variación mayor a 1000 por ciento.

FUENTE: MINAGRI y empresas industriales

ELABORACION: BCRP. Sucursal Piura. Departamento de Estudios Económicos.

**ANEXO 5**

**LAMBAYEQUE: EXPORTACIONES FOB POR GRUPOS DE PRODUCTO 1/  
(Millones de US\$)**

TIPO	2013			2014										TIPO
	OCT	NOV	DIC	ENE	FEB	MAR	ABR	MAY	JUN	JUL	AGO	SEP	OCT	
<b>I. Productos Tradicionales</b>	<b>12.3</b>	<b>12.5</b>	<b>8.6</b>	<b>1.5</b>	<b>2.4</b>	<b>2.8</b>	<b>2.0</b>	<b>3.4</b>	<b>6.0</b>	<b>17.4</b>	<b>20.4</b>	<b>26.1</b>	<b>27.1</b>	<b>I. Productos Tradicionales</b>
Agropecuario	12.3	12.5	8.6	1.5	2.4	2.8	2.0	3.4	6.0	16.2	20.4	23.8	27.1	Agropecuario
Minería	0.0	0.0	0.0	0.0	0.0	0.0	0.0	0.0	0.0	1.3	0.0	2.3	0.0	Minería
<b>II. Productos No Tradicionales</b>	<b>18.2</b>	<b>22.4</b>	<b>36.0</b>	<b>24.8</b>	<b>19.1</b>	<b>17.9</b>	<b>16.2</b>	<b>25.3</b>	<b>26.2</b>	<b>17.3</b>	<b>20.6</b>	<b>21.6</b>	<b>27.1</b>	<b>II. Productos No Tradicionales</b>
Agropecuario	17.7	22.3	35.8	24.7	19.0	17.5	14.9	24.8	25.3	16.4	20.2	20.4	26.6	Agropecuario
Maderas y Papeles	0.0	0.0	0.0	0.0	0.0	0.0	0.0	0.0	0.0	0.0	0.0	0.0	0.0	Maderas y Papeles
Metal-Mecánico	0.1	0.0	0.0	0.0	0.0	0.0	0.4	0.0	0.0	0.0	0.0	0.0	0.1	Metal-Mecánico
Minería No Metálica	0.0	0.0	0.0	0.0	0.0	0.0	0.0	0.0	0.0	0.0	0.0	0.0	0.0	Minería No Metálica
Pesquero	0.1	0.1	0.0	0.0	0.0	0.1	0.2	0.1	0.1	0.1	0.0	0.0	0.0	Pesquero
Químico	0.3	0.0	0.0	0.1	0.1	0.2	0.6	0.2	0.8	0.3	0.4	0.1	0.0	Químico
Resto de No Tradicionales	0.0	0.0	0.0	0.0	0.0	0.0	0.0	0.0	0.0	0.0	0.0	0.0	0.0	Resto de No Tradicionales
Sidero-Metalúrgico y Joyería	0.0	0.0	0.0	0.0	0.0	0.0	0.0	0.0	0.0	0.0	0.0	0.0	0.0	Sidero-Metalúrgico y Joyería
Textil	0.1	0.0	0.1	0.0	0.0	0.1	0.0	0.1	0.0	0.5	0.0	1.1	0.4	Textil
<b>TOTAL EXPORTACIONES</b>	<b>30.6</b>	<b>34.9</b>	<b>44.6</b>	<b>26.3</b>	<b>21.5</b>	<b>20.7</b>	<b>18.2</b>	<b>28.7</b>	<b>32.2</b>	<b>34.7</b>	<b>41.0</b>	<b>47.7</b>	<b>54.2</b>	<b>TOTAL EXPORTACIONES</b>

1/ Cifras preliminares

FUENTE : SUNAT

ELABORACIÓN: BCRP Sucursal Piura. Departamento de Estudios Económicos



**ANEXO 6**

**LAMBAYEQUE: EXPORTACIONES DE PRODUCTOS NO TRADICIONALES 1/  
(Millones de US\$)**

TIPO	2013			2014										TIPO	
	OCT	NOV	DIC	ENE	FEB	MAR	ABR	MAY	JUN	JUL	AGO	SEP	OCT		
Arroz	0.0	0.0	4.5	0.0	0.0	0.0	0.0	0.0	0.0	0.0	0.0	0.0	0.0	0.0	Arroz
Bananas	0.1	0.1	0.2	0.2	0.1	0.2	0.0	0.0	0.1	0.1	0.2	0.1	0.0	0.0	Bananas
Cortezas de limon	0.0	0.0	0.0	0.1	0.3	0.4	0.3	0.2	0.3	0.1	0.1	0.0	0.1	0.0	Cortezas de limon
Jugo de limon	0.1	0.1	0.1	0.1	0.4	0.3	0.4	0.4	0.4	0.2	0.0	0.1	0.0	0.0	Jugo de limon
Jugo de maracuya	1.2	1.0	1.2	2.5	1.9	0.7	0.7	1.1	2.5	3.7	4.3	2.3	0.5	0.5	Jugo de maracuya
Mangos	0.0	0.2	0.7	2.8	5.0	3.1	1.0	0.5	0.4	0.3	0.1	0.2	0.0	0.0	Mangos
Paltas	0.0	0.0	0.0	0.0	0.0	0.4	2.9	10.0	10.6	1.2	0.4	0.0	0.0	0.0	Paltas
Uvas	3.6	10.5	16.1	7.0	0.7	0.0	0.0	0.0	0.0	0.0	0.0	1.2	6.9	6.9	Uvas
Otras frutas	0.1	0.1	0.8	0.0	0.0	1.2	1.0	2.0	1.3	0.5	0.5	0.3	0.2	0.2	Otras frutas
Frijoles	2.8	2.2	2.8	2.5	1.1	0.7	0.3	0.5	0.8	0.5	1.3	2.6	3.5	3.5	Frijoles
Pimientos preparados	4.8	3.3	2.8	2.7	2.8	3.7	2.8	3.1	2.0	2.0	4.4	5.6	6.1	6.1	Pimientos preparados
Otras legumbres	2.2	2.3	3.0	3.1	2.2	2.5	2.2	2.6	3.3	3.7	2.9	2.9	3.2	3.2	Otras legumbres
Tabaco	0.6	0.4	0.6	0.0	0.5	0.4	0.1	0.4	0.3	0.0	0.1	0.3	0.0	0.0	Tabaco
Cacao	0.0	0.2	0.0	0.0	0.0	0.1	0.0	0.0	0.0	0.0	0.1	0.0	0.0	0.0	Cacao
Manteca de cacao	0.2	0.0	0.1	0.0	0.0	0.1	0.1	0.3	0.1	0.3	0.2	0.2	0.2	0.2	Manteca de cacao
Paprika	0.0	0.1	0.0	0.1	0.2	0.1	0.0	0.0	0.1	0.0	0.0	0.0	0.3	0.3	Paprika
Otros prod.agropec. no tradicionales	2.0	1.9	2.9	3.7	3.8	3.5	3.3	3.7	3.3	3.7	5.1	4.7	5.5	5.5	Otros prod.agropec. no tradicionales
<b>AGROPECUARIOS</b>	<b>17.7</b>	<b>22.3</b>	<b>35.8</b>	<b>24.8</b>	<b>19.0</b>	<b>17.5</b>	<b>15.1</b>	<b>24.9</b>	<b>25.4</b>	<b>16.3</b>	<b>19.6</b>	<b>20.3</b>	<b>26.6</b>	<b>26.6</b>	<b>AGROPECUARIOS</b>
Aceite esencial de limon	0.0	0.0	0.0	0.0	0.0	0.1	0.6	0.2	0.7	0.2	0.3	0.0	0.0	0.0	Aceite esencial de limon
Otros productos químicos	0.2	0.0	0.0	0.1	0.0	0.1	0.0	0.1	0.1	0.1	0.1	0.1	0.0	0.0	Otros productos químicos
<b>QUIMICOS</b>	<b>0.3</b>	<b>0.0</b>	<b>0.0</b>	<b>0.1</b>	<b>0.1</b>	<b>0.2</b>	<b>0.6</b>	<b>0.2</b>	<b>0.8</b>	<b>0.3</b>	<b>0.4</b>	<b>0.1</b>	<b>0.0</b>	<b>0.0</b>	<b>QUIMICOS</b>
<b>TOTAL</b>	<b>17.9</b>	<b>22.3</b>	<b>35.8</b>	<b>24.5</b>	<b>18.3</b>	<b>17.3</b>	<b>15.4</b>	<b>24.0</b>	<b>26.2</b>	<b>16.6</b>	<b>20.0</b>	<b>20.4</b>	<b>26.6</b>	<b>TOTAL</b>	

<sup>1</sup>Cifras preliminares

FUENTE: SUNAT

ELABORACIÓN: BCRP Sucursal Piura. Departamento de Estudios Económicos



**ANEXO 7**

**LAMBAYEQUE: INGRESOS CORRIENTES DEL GOBIERNO CENTRAL 1/  
(Millones de nuevos soles)**

	2013			2014										
	OCT	NOV	DIC	ENE	FEB	MAR	ABR	MAY	JUN	JUL	AGO	SEP	OCT	
<b>I. Ingresos Tributarios</b>	<b>41.1</b>	<b>47.9</b>	<b>48.6</b>	<b>54.6</b>	<b>46.8</b>	<b>50.9</b>	<b>55.6</b>	<b>42.2</b>	<b>43.6</b>	<b>42.6</b>	<b>44.5</b>	<b>55.6</b>	<b>47.2</b>	<b>I. Ingresos Tributarios</b>
<b>1. Impuestos a los ingresos</b>	<b>15.8</b>	<b>17.9</b>	<b>18.9</b>	<b>23.2</b>	<b>20.4</b>	<b>26.0</b>	<b>29.3</b>	<b>18.7</b>	<b>16.6</b>	<b>16.2</b>	<b>17.2</b>	<b>18.4</b>	<b>18.4</b>	<b>1. Impuestos a los ingresos</b>
-Personas Naturales	4.5	5.6	6.1	6.5	5.3	4.9	7.5	5.9	5.6	5.4	6.4	5.4	6.5	-Personas Naturales
-Personas Jurídicas	10.6	11.4	11.8	15.7	14.2	12.2	8.2	8.8	8.7	8.8	9.5	11.5	10.3	-Personas Jurídicas
-Regularización	0.7	0.9	1.1	0.9	0.9	8.9	13.6	4.0	2.3	2.1	1.3	1.4	1.6	-Regularización
<b>2. Impuesto a la Importación</b>	<b>0.0</b>	<b>0.0</b>	<b>0.0</b>	<b>0.0</b>	<b>0.0</b>	<b>0.0</b>	<b>0.0</b>	<b>0.0</b>	<b>0.0</b>	<b>0.0</b>	<b>0.0</b>	<b>0.0</b>	<b>0.0</b>	<b>2. Impuesto a la Importación</b>
<b>3. Impuestos General a las Ventas</b>	<b>19.5</b>	<b>22.5</b>	<b>23.7</b>	<b>26.9</b>	<b>23.2</b>	<b>21.7</b>	<b>19.7</b>	<b>18.1</b>	<b>21.1</b>	<b>19.9</b>	<b>22.7</b>	<b>28.9</b>	<b>21.7</b>	<b>3. Impuestos General a las Ventas</b>
-Operaciones Internas	19.5	22.5	23.7	26.9	23.2	21.7	19.7	18.1	21.1	19.9	22.7	28.9	21.7	-Operaciones Internas
-Operaciones Externas	0.0	0.0	0.0	0.0	0.0	0.0	0.0	0.0	0.0	0.0	0.0	0.0	0.0	-Operaciones Externas
<b>4. Impuestos Selectivo al Consumo</b>	<b>0.3</b>	<b>0.4</b>	<b>0.3</b>	<b>0.4</b>	<b>0.4</b>	<b>0.2</b>	<b>0.3</b>	<b>0.3</b>	<b>0.3</b>	<b>0.2</b>	<b>0.4</b>	<b>0.7</b>	<b>0.2</b>	<b>4. Impuestos Selectivo al Consumo</b>
<b>5. Otros ingresos tributarios</b>	<b>5.5</b>	<b>7.1</b>	<b>5.6</b>	<b>4.2</b>	<b>2.8</b>	<b>3.0</b>	<b>6.3</b>	<b>5.1</b>	<b>5.7</b>	<b>6.2</b>	<b>4.3</b>	<b>7.7</b>	<b>6.9</b>	<b>5. Otros ingresos tributarios</b>
<b>II. Ingresos No Tributarios</b>	<b>0.0</b>	<b>0.1</b>	<b>0.0</b>	<b>0.0</b>	<b>0.0</b>	<b>0.1</b>	<b>0.0</b>	<b>0.0</b>	<b>0.0</b>	<b>0.0</b>	<b>0.0</b>	<b>0.0</b>	<b>0.0</b>	<b>II. Ingresos No Tributarios</b>
<b>INGRESOS CORRIENTES (I+II)</b>	<b>41.2</b>	<b>47.9</b>	<b>48.6</b>	<b>54.6</b>	<b>46.8</b>	<b>50.9</b>	<b>55.6</b>	<b>42.3</b>	<b>43.6</b>	<b>42.6</b>	<b>44.6</b>	<b>55.7</b>	<b>47.2</b>	<b>INGRESOS CORRIENTES (I+II)</b>

1/ En Términos Reales

FUENTE: SUNAT

ELABORACIÓN: BCRP Sucursal Piura. Departamento de Estudios Económicos



**ANEXO 8**

**LAMBAYEQUE : GASTOS NO FINANCIEROS DEL GOBIERNO NACIONAL**  
(Millones de nuevos soles)

	2013			2014										
	OCT	NOV	DIC	ENE	FEB	MAR	ABR	MAY	JUN	JUL	AGO	SET	OCT	
<b>GASTOS NO FINANCIEROS</b>	80.8	78.6	138.5	72.8	90.5	72.4	82.6	74.6	89.3	98.7	94.1	77.8	75.6	<b>GASTOS NO FINANCIEROS</b>
<b>a. GASTOS CORRIENTES</b>	72.5	73.2	120.3	67.0	77.9	65.8	75.4	65.7	70.9	91.6	84.5	68.9	67.5	<b>a. GASTOS CORRIENTES</b>
1. Personal y obligaciones sociales	26.8	27.9	38.4	30.4	31.7	28.9	28.2	29.9	28.7	34.9	28.2	28.5	27.4	1. Personal y obligaciones sociales
2. Pensiones y otras prestaciones sociales	24.6	26.2	38.7	21.8	25.6	20.8	23.1	19.7	22.6	41.8	22.8	21.5	13.5	2. Pensiones y otras prestaciones sociales
3. Bienes y servicios	14.8	12.9	21.6	5.0	13.2	9.9	12.1	12.8	10.4	13.7	11.7	15.9	16.2	3. Bienes y servicios
4. Donaciones y transferencias	2.0	1.3	9.7	2.8	5.1	3.4	4.6	2.4	1.5	0.4	6.5	0.3	1.5	4. Donaciones y transferencias
5. Otros gastos	4.4	5.0	11.9	6.9	2.4	2.8	7.4	0.9	7.8	0.8	15.4	2.8	9.0	5. Otros gastos
<b>b. GASTOS DE CAPITAL</b>	8.3	5.4	18.2	5.9	12.6	6.6	7.2	8.9	18.4	7.1	9.6	8.9	8.1	<b>b. GASTOS DE CAPITAL</b>
1. Adquisición de activos no financieros	6.0	4.7	15.6	5.9	11.2	5.9	6.9	6.7	16.8	6.5	9.1	7.8	7.6	1. Adquisición de activos no financieros
2. Otros gastos de capital	2.3	0.7	2.5	0.0	1.4	0.7	0.3	2.2	1.5	0.6	0.5	1.1	0.4	2. Otros gastos de capital

FUENTE: Ministerio de Economía y Finanzas.

ELABORACIÓN: BCRP Sucursal Piura. Departamento de Estudios Económicos



**ANEXO 9**

**LAMBAYEQUE: GASTOS NO FINANCIEROS DEL GOBIERNO REGIONAL**  
(Millones de nuevos soles)

	2013			2014										
	OCT	NOV	DIC	ENE	FEB	MAR	ABR	MAY	JUN	JUL	AGO	SEP	OCT	
<b>GASTOS NO FINANCIEROS</b>	85.8	65.4	143.2	55.9	120.8	72.4	64.8	63.3	66.3	107.2	100.7	65.9	66.0	<b>GASTOS NO FINANCIEROS</b>
<b>a. GASTOS CORRIENTES</b>	<b>51.5</b>	<b>57.0</b>	<b>78.0</b>	<b>54.8</b>	<b>49.3</b>	<b>54.4</b>	<b>50.4</b>	<b>52.9</b>	<b>56.0</b>	<b>65.1</b>	<b>91.9</b>	<b>56.0</b>	<b>54.4</b>	<b>a. GASTOS CORRIENTES</b>
1. Personal y obligaciones sociales	32.5	36.7	41.3	37.4	32.1	33.1	33.0	34.6	33.7	41.1	58.2	33.8	33.7	1. Personal y obligaciones sociales
2. Pensiones y otras prestaciones sociales	7.8	8.0	10.8	11.9	8.4	8.4	7.9	7.9	8.1	11.8	20.1	8.5	8.6	2. Pensiones y otras prestaciones sociales
3. Bienes y servicios	10.7	11.3	21.7	5.0	8.4	10.9	9.4	9.7	14.0	11.8	12.9	11.0	11.6	3. Bienes y servicios
4. Donaciones y transferencias	0.0	0.0	0.0	0.0	0.0	0.0	0.0	0.0	0.0	0.0	0.0	0.0	0.0	4. Donaciones y transferencias
5. Otros gastos	0.6	1.0	4.2	0.5	0.4	2.0	0.2	0.6	0.2	0.5	0.7	2.7	0.4	5. Otros gastos
<b>b. GASTOS DE CAPITAL</b>	<b>34.3</b>	<b>8.4</b>	<b>65.3</b>	<b>1.1</b>	<b>71.5</b>	<b>18.0</b>	<b>14.4</b>	<b>10.4</b>	<b>10.3</b>	<b>42.0</b>	<b>8.8</b>	<b>9.8</b>	<b>11.6</b>	<b>b. GASTOS DE CAPITAL</b>
1. Adquisición de activos no financieros	34.3	8.4	65.3	1.1	71.5	18.0	14.4	10.4	10.3	42.0	8.8	9.8	11.6	1. Adquisición de activos no financieros
2. Otros gastos de capital	0.0	0.0	0.0	0.0	0.0	0.0	0.0	0.0	0.0	0.0	0.0	0.0	0.0	2. Otros gastos de capital

FUENTE: Ministerio de Economía y Finanzas.

ELABORACIÓN: BCRP Sucursal Piura. Departamento de Estudios Económicos



**ANEXO 10**

**LAMBAYEQUE: GASTOS NO FINANCIEROS DE LOS GOBIERNOS LOCALES**  
(Millones de nuevos soles)

	2013			2014										
	OCT	NOV	DIC	ENE	FEB	MAR	ABR	MAY	JUN	JUL	AGO	SEP	OCT	
<b>GASTOS NO FINANCIEROS</b>	39.2	37.7	170.1	25.2	29.9	38.4	30.6	46.7	36.9	42.6	40.4	58.7	37.6	<b>GASTOS NO FINANCIEROS</b>
<b>a. GASTOS CORRIENTES</b>	<b>18.7</b>	<b>17.8</b>	<b>24.3</b>	<b>18.7</b>	<b>20.7</b>	<b>21.4</b>	<b>17.4</b>	<b>22.8</b>	<b>21.5</b>	<b>20.8</b>	<b>19.9</b>	<b>19.0</b>	<b>14.0</b>	<b>a. GASTOS CORRIENTES</b>
1. Personal y obligaciones sociales	9.3	8.9	11.8	10.4	9.9	8.7	7.2	9.9	10.3	9.8	7.5	7.8	6.5	1. Personal y obligaciones sociales
2. Pensiones y otras prestaciones sociales	1.5	2.2	2.6	1.2	1.5	1.7	1.6	1.9	2.1	1.7	2.3	2.1	1.1	2. Pensiones y otras prestaciones sociales
3. Bienes y servicios	7.1	6.1	8.9	6.8	8.6	10.3	8.2	10.3	8.4	8.7	8.9	8.0	5.7	3. Bienes y servicios
4. Donaciones y transferencias	0.4	0.4	1.0	0.1	0.2	0.2	0.1	0.1	0.2	0.3	1.0	0.6	0.6	4. Donaciones y transferencias
5. Otros gastos	0.4	0.1	0.0	0.2	0.5	0.5	0.3	0.5	0.4	0.3	0.3	0.5	0.1	5. Otros gastos
<b>b. GASTOS DE CAPITAL</b>	<b>20.5</b>	<b>19.9</b>	<b>145.8</b>	<b>6.5</b>	<b>9.2</b>	<b>16.9</b>	<b>13.2</b>	<b>23.9</b>	<b>15.5</b>	<b>21.9</b>	<b>20.5</b>	<b>39.7</b>	<b>23.6</b>	<b>b. GASTOS DE CAPITAL</b>
1. Adquisición de activos no financieros	20.5	19.9	145.8	6.2	9.0	16.0	12.8	23.4	15.3	21.6	20.3	39.3	23.3	1. Adquisición de activos no financieros
2. Otros gastos de capital	0.0	0.0	-0.1	0.3	0.2	0.9	0.3	0.5	0.2	0.3	0.2	0.5	0.3	2. Otros gastos de capital

FUENTE: Ministerio de Economía y Finanzas.

ELABORACIÓN: BCRP Sucursal Piura. Departamento de Estudios Económicos

**ANEXO 11**

**LAMBAYEQUE: CARTERA PESADA EN EL SISTEMA FINANCIERO 1/  
(En porcentajes)**

ENTIDADES FINANCIERAS	2013				2014									ENTIDADES FINANCIERAS
	SEP	OCT	NOV	DIC	ENE	FEB	MAR	ABR	MAY	JUN	JUL	AGO	SEP	
<b>AGROBANCO</b>	<b>2.0</b>	<b>2.9</b>	<b>3.4</b>	<b>2.5</b>	<b>2.2</b>	<b>2.8</b>	<b>2.8</b>	<b>2.7</b>	<b>2.8</b>	<b>2.7</b>	<b>2.3</b>	<b>6.1</b>	<b>1.7</b>	<b>AGROBANCO</b>
<b>BANCO DE LA NACIÓN</b>	0.4	0.4	0.5	0.4	0.4	0.4	0.4	0.5	0.5	0.5	0.5	0.5	0.5	<b>BANCO DE LA NACIÓN</b>
<b>A. BANCA MULTIPLE</b>	<b>3.2</b>	<b>3.3</b>	<b>3.4</b>	<b>3.4</b>	<b>3.6</b>	<b>3.8</b>	<b>3.6</b>	<b>3.7</b>	<b>3.8</b>	<b>3.6</b>	<b>3.9</b>	<b>3.8</b>	<b>3.8</b>	<b>A. BANCA MULTIPLE</b>
<b>B. INSTITUCIONES DE MICROFINANZAS</b>	6.3	6.4	5.9	6.0	5.8	5.9	5.9	6.0	6.2	6.2	5.9			<b>B. INSTITUCIONES DE MICROFINANZAS</b>
Cajas Municipales	5.7	5.6	4.5	4.6	5.0	5.3	5.2	5.3	5.4	4.9	5.1	4.9	4.7	Cajas Municipales
Cajas Rurales	17.8	18.4	19.2	18.7	19.2	19.4	19.4	19.7	21.2	21.7	21.1	18.6	19.5	Cajas Rurales
Edpymes	5.8	5.7	5.5	4.9	5.0	5.1	5.4	5.4	5.7	6.2	6.2	5.9	6.0	Edpymes
Empresas Financieras	<b>5.6</b>	<b>5.5</b>	<b>5.6</b>	<b>6.0</b>	<b>6.2</b>	<b>6.3</b>	<b>6.3</b>	<b>6.4</b>	<b>6.0</b>	<b>5.9</b>	<b>6.0</b>	<b>5.8</b>	<b>5.5</b>	Empresas Financieras
<b>TOTAL</b>	<b>3.7</b>	<b>3.8</b>	<b>3.8</b>	<b>3.8</b>	<b>4.0</b>	<b>4.1</b>	<b>4.0</b>	<b>4.1</b>	<b>4.2</b>	<b>4.0</b>	<b>4.2</b>	<b>4.1</b>	<b>4.0</b>	<b>TOTAL</b>

1/ Cifras preliminares

FUENTE : SBS - Instituciones Financieras

ELABORACIÓN: BCRP Sucursal Piura. Departamento de Estudios Económicos

