

**BANCO CENTRAL DE RESERVA DEL PERÚ**  
**SUCURSAL PIURA**



**LAMBAYEQUE: Síntesis de Actividad Económica  
Septiembre 2014<sup>1</sup>**

**Departamento de Estudios Económicos**

*El Banco Central de Reserva del Perú (BCRP) ha considerado presentar un conjunto de indicadores sectoriales de actividad económica con la finalidad de poder realizar el seguimiento del desempeño de la economía departamental. Para el sector real, se ha utilizado el Valor Bruto de Producción a precios del año 2007 para los sectores disponibles. Cabe señalar que a partir de enero 2014, el Instituto Nacional de Estadística (INEI) ha realizado el cambio de año base (de 1994 a 2007) para la construcción del Producto Bruto Interno (PBI) nacional, estando en elaboración la desagregación departamental. En la medida que se publique referida información, el BCRP volvería a elaborar para cada departamento un indicador agregado de actividad económica.*

---

<sup>1</sup> En el presente informe participaron Mario Alvarado Tabacchi, Rosario Alama Salazar y Bersabeth Palacios Patrón

## ÍNDICE

	<i>Página</i>
<b>RESUMEN EJECUTIVO.....</b>	<b>3</b>
<b>I. ACTIVIDAD PRODUCTIVA.....</b>	<b>5</b>
1. Actividad primaria.....	5
1.1 Sector agropecuario.....	5
1.2 Sector pesca .....	6
2. Otros indicadores sectoriales.....	7
2.1 Sector manufactura.....	7
2.2 Sector construcción.....	8
2.3 Arribos a los establecimientos de hospedaje.....	9
<b>II. SECTOR EXTERNO .....</b>	<b>9</b>
1. Exportaciones.....	9
<b>III. ASPECTOS LABORALES.....</b>	<b>10</b>
1. Empleo .....	10
<b>IV. CRÉDITO Y DEPÓSITOS.....</b>	<b>11</b>
1. Crédito.....	11
2. Depósitos .....	14
<b>V. GASTO PÚBLICO NO FINANCIERO .....</b>	<b>15</b>
1. Gasto corriente no financiero .....	15
2. Gasto de capital .....	15
<b>VI. ANEXOS .....</b>	<b>17</b>

## RESUMEN EJECUTIVO

---

### Principales hechos de importancia

- En septiembre, la **actividad primaria** mostró un desempeño mixto. De un lado, el sector agropecuario se contrajo en 22,4 por ciento interanual, mientras que, de otro lado, la pesca se expandió en 131,9 puntos porcentuales.
- En cuanto a los **otros indicadores** de actividad económica en la región, el sector manufacturero decreció 5,1 puntos porcentuales en relación con septiembre del año pasado; asimismo, retrocedieron los despachos de cemento (-0,9 por ciento). En contraste, se expandieron los arribos a establecimientos de hospedaje (3,3 por ciento), el crédito total (9,9 por ciento) y la inversión pública (18,2 por ciento).
- Entre los principales hechos de importancia vinculados a la **inversión privada**, destacó el siguiente:
  - ✓ DM Hoteles, la cadena vinculada a la Derrama Magisterial, tiene proyectado invertir en Chiclayo la suma de US\$ 3 millones en la adquisición de un hotel o la construcción de instalaciones nuevas hacia finales del 2015. Esto es parte de un plan de expansión a nivel nacional, luego de haberse consolidado en plazas del sur del país (Ica, Moquegua y Tacna).

### Actividad primaria

- En septiembre, la **actividad agropecuaria** decreció en 22,4 por ciento interanual, por la caída de la producción agrícola (-25,1 por ciento) y pecuaria (-11,1 por ciento). De manera especial se contrajeron los cultivos destinados al mercado externo y a la agroindustria (-31,2 por ciento), destacando en este caso el maíz amarillo duro (-45,0 por ciento) y la caña de azúcar (-13,5 por ciento). Esto ocurrió en un contexto de déficit hídrico.
- La **actividad pesquera** destinada al consumo en estado fresco creció en 131,9 por ciento respecto a similar mes del año anterior.

### Otros indicadores de actividad económica

- En septiembre, la **actividad manufacturera** decreció en 5,1 por ciento respecto de análogo mes del año previo, merced a la caída en la producción de azúcar (-22,0 por ciento) debido a restricciones en la disponibilidad de materia prima.
- En el mes bajo análisis, los **despachos de cemento** decrecieron en 0,9 por ciento interanual. De esta manera, se observó una contracción menor que la registrada en los tres meses previos y, en particular, en agosto, cuando la caída fue del 8,0 por ciento. Un factor subyacente fue la notable expansión en la inversión de los gobiernos locales.
- El número de **arribos a establecimientos de hospedaje** aumentó en 3,3 por ciento respecto de septiembre del año anterior. Este resultado obedeció a la mayor llegada de visitantes nacionales (3,8 por ciento interanual) que contrarrestó con creces la contracción en el flujo de visitantes extranjeros (-7,3 por ciento).
- El **crédito** aumentó 7,6 por ciento respecto a similar mes del año pasado. El financiamiento a empresas se expandió en 6,4 por ciento y a personas, en 9,5 por ciento; en este último caso, incidió el incremento del crédito de consumo (3,6 por ciento) e hipotecario (20,1 por ciento).

- Por su parte, la **inversión pública**, correspondiente a los tres niveles de gobierno, bordeó los S/. 56,9 millones, mostrando un incremento de 18,2 por ciento en relación con similar período del año previo. Este desempeño respondió al significativo aumento en el gasto de capital de los Gobiernos Locales (56,6 por ciento), que contrarrestó la menor inversión del Gobierno Nacional (-36,4 por ciento) y del Gobierno Regional (-9,3 por ciento).

**CUADRO N° 1**  
**OTROS INDICADORES DE ACTIVIDAD ECONÓMICA**  
(Variación % respecto a similar mes del año anterior)

	Abr.14	May.14	Jun.14	Jul.14	Ago.14	Sep.14
Producción industrial 1/	↑ 29.9	↓ -20.4	↓ -23.0	↓ -2.5	↓ -18.1	↓ -5.1
Despachos de cemento 1/	↓ -1.7	↑ 11.2	↓ -2.0	↓ -3.4	↓ -8.0	↓ -0.9
Arribos a establecimientos de hospedaje	↓ -6.0	↓ -2.6	↑ 0.7	↑ 0.9	↓ -3.8	↑ 3.3
Crédito total 2/	↑ 11.3	↑ 8.8	↑ 9.4	↑ 8.2	↑ 7.6	↑ 7.6
Crédito de consumo 2/	↑ 32.2	↑ 14.8	↑ 12.1	↑ 13.1	↑ 12.4	↑ 3.6
Crédito hipotecario 2/	↑ 26.1	↑ 21.4	↑ 20.8	↑ 20.3	↑ 19.5	↑ 20.1
Inversión pública 1/	↑ 141.1	↓ -12.4	↑ 109.3	↓ -51.6	↓ -10.9	↑ 18.2

1/ En términos reales.

2/ En términos nominales.

Fuentes: BCRP-Sucursales, SBS y MEF.

## I. ACTIVIDAD PRODUCTIVA

### 1. Actividad primaria

#### 1.1 Sector agropecuario

- En septiembre, la actividad agropecuaria decreció en 22,4 por ciento interanual, por la caída de la producción agrícola (-25,1 por ciento) y pecuaria (-11,1 por ciento). De manera especial se contrajeron los cultivos destinados al mercado externo y a la agroindustria (-31,2 por ciento), destacando en este caso el maíz amarillo duro (-45,0 por ciento) y la caña de azúcar (-13,5 por ciento). En un contexto de déficit hídrico, se redujeron las áreas de diversos cultivos (principalmente, arroz y maíz amarillo duro) y se vio afectado el rendimiento y grado de madurez de la caña de azúcar.

**CUADRO N° 2**  
**SECTOR AGROPECUARIO 1/**  
(Toneladas)

Subsectores	Estructura Porcentual 2012 2/	SEPTIEMBRE			ENERO-SEPTIEMBRE		
		2013	2014	Var.%	2013	2014	Var.%
<b>AGRÍCOLA</b>	<b>88.40</b>			<b>-25.1</b>			<b>-21.6</b>
<b>Orientada al mercado externo y agroindustria 2/</b>	<b>40.34</b>			<b>-31.2</b>			<b>-17.0</b>
Algodón	4.02	0	0	n.d.	4 086	6 500	59.1
Café	0.23	8	0	-100.0	566	513	-9.4
Caña de Azúcar	17.84	283 825	245 427	-13.5	2 201 898	2 095 613	-4.8
Frijol Caupí	11.16	40	204	410.0	1 177	932	-20.8
Maíz Amarillo Duro	0.40	17 510	9 630	-45.0	83 319	54 664	-34.4
Mango	1.80	0	0	n.d.	52 746	47 047	-10.8
Maracuyá	0.72	371	950	156.1	4 760	7 572	59.1
Páprika	2.51	0	1 021	n.d.	2 202	1 021	-53.6
Piquillo	1.66	0	1 097	n.d.	5 809	3 192	-45.0
<b>Orientada al mercado interno 2/</b>	<b>48.05</b>			<b>9.9</b>			<b>-25.1</b>
Arroz	37.79	181	0	-100.0	430 749	306 062	-28.9
Camote	2.88	3 863	3 486	-9.7	17 030	15 864	-6.8
Cebolla	1.21	2 672	1 735	-35.1	15 158	10 737	-29.2
Frijol G/S	0.40	42	55	31.0	216	238	10.2
Frijol Palo Verde	0.77	44	301	584.1	382	584	52.9
Limón	1.93	1 990	4 331	117.6	33 701	37 258	10.6
Maíz Amiláceo	0.44	153	339	121.6	2 773	2 779	0.2
Maíz Choclo	1.34	2 096	2 269	8.3	16 436	17 334	5.5
Papa	0.24	585	740	26.5	3 837	5 065	32.0
Tomate	0.74	1 451	1 686	16.2	8 520	8 516	0.0
Trigo	0.09	0	98	n.d.	1 340	1 438	7.3
Yuca	0.23	1 494	651	-56.4	4 148	4 189	1.0
<b>PECUARIO</b>	<b>11.60</b>			<b>-11.1</b>			<b>-15.5</b>
Carne de Ave 3/	5.04	1 060	657	-38.1	8 695	4 841	-44.3
Huevo	0.97	986	953	-3.4	10 102	9 537	-5.6
Carne de vacuno 3/	1.10	226	237	4.8	2 412	2 218	-8.1
Leche	3.73	4 100	4 315	5.2	38 005	38 465	1.2
Carne de Ovino 3/	0.19	47	53	13.5	484	451	-7.0
Carne de Porcino 3/	0.52	107	119	11.1	1 286	1 097	-14.7
Carne de Caprino 3/	0.05	24	33	36.6	221	273	23.7
<b>SECTOR AGROPECUARIO</b>	<b>100.00</b>			<b>-22.4</b>			<b>-20.8</b>

1/ Cifras preliminares

2/ A precios de 2007

3/ Peso neto

Fuente: Ministerio de Agricultura y Riego

Elaboración: BCRP, Sucursal Piura. Departamento de Estudios Económicos

- En los primeros nueve meses del año, el sector registró una caída del 20,8 por ciento con relación a similar período del año previo, merced principalmente a la contracción en la producción de arroz (-28,9 por ciento) y maíz amarillo duro (-34,4 por ciento). En el caso del arroz, incidió el hecho de que la campaña chica del año pasado se caracterizó por instalaciones más tempranas cuyas cosechas mostraron una mayor concentración relativa en diciembre en lugar de enero de este año; asimismo, fue determinante la caída de la cosecha entre mayo y julio por menores siembras en campaña grande y el retraso de éstas.
- En lo que va de la actual campaña agrícola (agosto-septiembre), se llegaron a instalar 11,2 miles de hectáreas de cultivos transitorios, lo que supuso una expansión del 18,7 por ciento con relación a similar período de la campaña anterior. Esto respondió básicamente al incremento en la instalación de arroz (19,9 por ciento), maíz amarillo duro (34,4 por ciento) y frijol caupí (108,9 por ciento). Cabe señalar que la represa de Tinajones, hacia fines del mes, almacenaba 131,9 millones de m<sup>3</sup>; lo que implica el 39,9 por ciento de su capacidad máxima y una disminución del 48,8 por ciento respecto de análogo período del año pasado. En consecuencia, se enfrenta un panorama de relativa escasez hídrica, que se espera que se revierta en los próximos meses a fin de que no se vea comprometido el inicio de la actual campaña agrícola y, en particular, la instalación de arroz, dado que éste es un cultivo exigente en agua.

**CUADRO N° 3  
SUPERFICIE SEMBRADA  
(Hectáreas)**

CULTIVO	Campaña Agrícola <sup>2/</sup>		Variación	
	2012/2013	2013/2014	Absoluta	Porcentual
<b>CULTIVOS TRANSITORIOS</b>	<b>9 463</b>	<b>11 234</b>	<b>1 771</b>	<b>18.7</b>
Algodón	0	0	0	n.d.
Arroz	3 858	4 625	767	19.9
Camote	383	321	- 62	-16.2
Frijol Caupí	271	566	295	108.9
Frijol G/S	169	139	- 30	-17.8
Maíz Amarillo Duro	1 597	2 146	549	34.4
Maíz Amiláceo	288	389	101	35.1
Maíz Choclo	422	528	106	25.1
Menestras	1 341	1 623	282	21.0
Papa	210	295	85	40.5
Páprika	0	0	0	n.d.
Piquillo	0	60	60	n.d.
Trigo	0	0	0	n.d.
Yuca	95	139	44	46.3
Otros	829	403	- 426	-51.4
<b>Total</b>	<b>9 463</b>	<b>11 234</b>	<b>1 771</b>	<b>18.7</b>

1/ Cifras preliminares

2/ De agosto a septiembre

FUENTE: Dirección Regional de Agricultura de Lambayeque

## 1.2 Sector pesca

- En septiembre, la actividad pesquera destinada al consumo en estado fresco creció en 131,9 por ciento respecto a similar mes del año anterior. En los nueve primeros meses del año, la expansión fue de 44,4 por ciento en relación con similar período del año pasado.

**CUADRO N° 4**  
**SECTOR PESCA 1/**  
(En toneladas)

ESPECIES	SETIEMBRE			ENERO - SETIEMBRE		
	2013	2014	Var.% 1/	2013	2014	Var.% 1/
CONSUMO HUMANO DIRECTO						
Fresco	104	286		3 489	5 537	
<b>TOTAL</b>			<b>131.9</b>			<b>44.4</b>

1/ Variación en términos reales a precios de 2007.

Fuente: Gerencia Regional de la Producción - Lambayeque

## 2. Otros indicadores sectoriales

### 2.1 Sector manufactura

- En septiembre, la actividad manufacturera decreció en 5,1 por ciento respecto de similar mes del año previo, merced a la caída en la producción de azúcar (-22,0 por ciento) debido a restricciones en la disponibilidad de materia prima; al respecto, cabe señalar que el déficit hídrico a inicios del año, que se volvió a presentar en las últimas semanas, no ha permitido atender adecuadamente los campos de caña de azúcar afectando su rendimiento y contenido de sacarosa.

**CUADRO N° 5**  
**SECTOR MANUFACTURA 1/ 2/**

(Variación % real respecto a similar periodo del año anterior)

Ramas de actividad	Estructura porcentual 2012 2/	SEPTIEMBRE	ENERO - SEPTIEMBRE
		Var.%	Var.%
<b>MANUFACTURA PRIMARIA</b>	<b>37.8</b>	<b>-22.0</b>	<b>-11.2</b>
Azúcar	37.8	-22.0	-11.2
<b>MANUFACTURA NO PRIMARIA</b>	<b>62.2</b>	<b>9.3</b>	<b>-2.6</b>
Arroz pilado	48.4	6.4	-4.0
Café soluble	11.6	-1.7	0.4
Jugos de fruta	0.2	86.0	44.9
Aceite esencial de limón	0.6	-100.0	-82.7
Cáscara deshidratada de limón	0.3	n.d	17.3
Alcohol etílico	1.1	21.5	12.5
<b>SECTOR MANUFACTURA</b>	<b>100.0</b>	<b>-5.1</b>	<b>-6.2</b>

1/ Cifras preliminares.

2/ A precios de 2007.

Fuente: Empresas Industriales y MINAGRI

- En lo que va del año, el sector decreció 6,2 por ciento respecto de análogo período del año previo debido a la menor producción de azúcar (-11,2 por ciento) y arroz pilado (-4,0 por ciento) debido a restricciones en la disponibilidad de materia prima.

**GRÁFICO N° 1**  
**CRECIMIENTO DE LA MANUFACTURA NO PRIMARIA**  
 (Variación % real respecto a similar mes del año anterior)

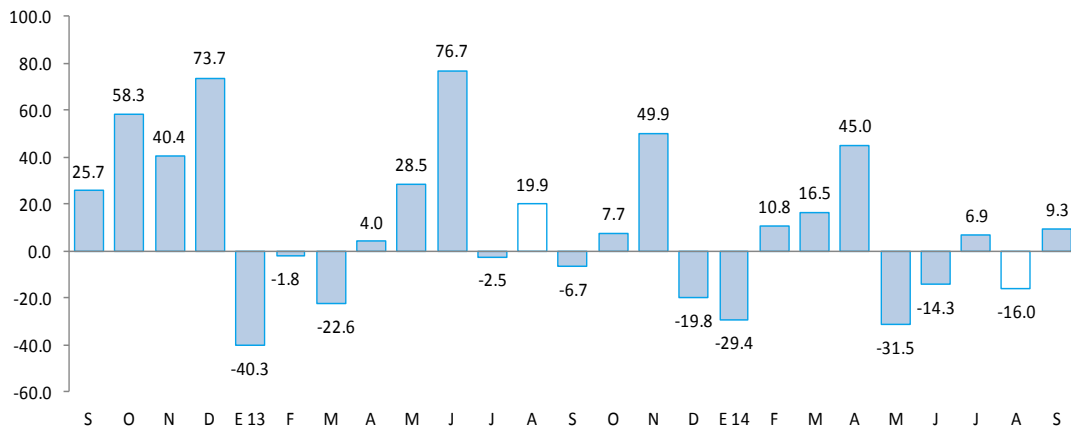

Fuente: BCRP, Sucursal Piura en base a información de empresas y MINAGRI.

## 2.2 Sector construcción

- En septiembre, los despachos de cemento decrecieron en 0,9 por ciento con relación a análogo mes del año previo. De esta manera, se observó una contracción menor que la registrada en los tres meses previos y, en particular, en agosto, cuando la caída fue del 8,0 por ciento. Un factor subyacente fue la notable expansión en la inversión de los gobiernos locales. En el período enero-setiembre, el sector creció 1,8 por ciento respecto de similar lapso del año anterior, en medio del incremento de la inversión pública (13,9 por ciento interanual) y del saldo del crédito hipotecario (20,1 por ciento).

**GRÁFICO N° 2**  
**CRECIMIENTO DE LOS DESPACHOS DE CEMENTO**  
 (Variación % real respecto a similar mes del año anterior)

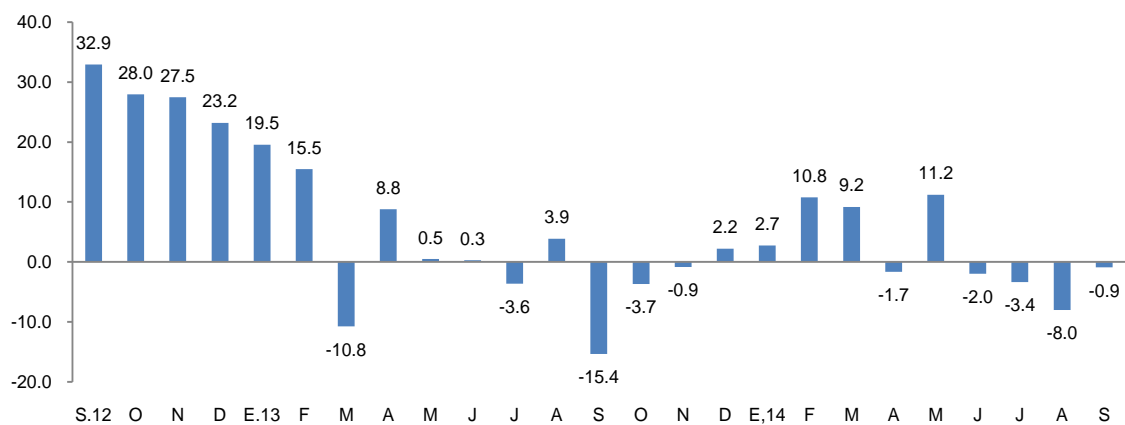

FUENTE: BCRP Sucursal Piura en base a información de Cementos Pacasmayo S.A.A



## 2.3 Arribos a los establecimientos de hospedaje

- En septiembre, el número de arribos a establecimientos de hospedaje aumentó en 3,3 por ciento respecto de similar mes del año anterior. Este resultado obedeció a la mayor llegada de visitantes nacionales (3,8 por ciento interanual) que contrarrestó con creces la contracción en el flujo de visitantes extranjeros (-7,3 por ciento). En lo que va del año, el número de arribos se contrajo en 1,9 por ciento.

**GRÁFICO N° 3**  
**CRECIMIENTO DE ARRIBOS A ESTABLECIMIENTOS DE HOSPEDAJE**  
(Variación %)

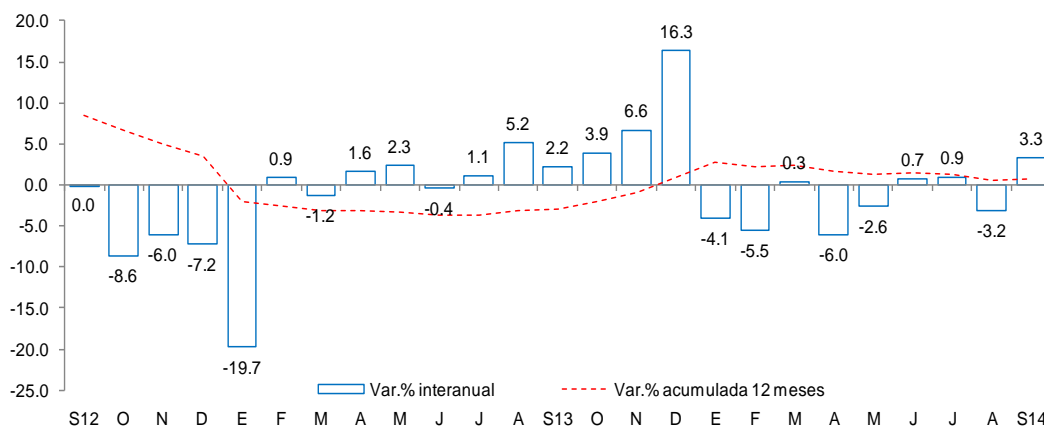

Fuente: Encuesta Mensual a Establecimientos de Hospedaje Temporal- MINCETUR

## II. SECTOR EXTERNO

### 1. Exportaciones

- En septiembre, las exportaciones de Lambayeque totalizaron US\$ 45 millones, es decir, 65,1 por ciento más respecto a igual mes del año pasado. El incremento en las exportaciones tradicionales fue de 67,9 por ciento y en las no tradicionales, de 62,2 por ciento.
- En el caso de los productos tradicionales (US\$ 24 millones), el comportamiento positivo se explica por la mayor venta de café, que pasó de US\$ 14 millones a US\$ 24 millones (68,7 por ciento interanual).
- En lo relativo a los productos no tradicionales (US\$ 21 millones), su desempeño favorable radicó en mayores envíos de pimientos preparados (35,2 por ciento interanual), frijoles (25,9 por ciento), jugo de maracuyá (20,3 por ciento), bananas (65,5 por ciento) y mangos (162,2 por ciento), que contrarrestaron la caída en jugo de limón (-33,7 por ciento), manteca de cacao (-17,2 por ciento) y tabaco (-69,4 por ciento).
- En los nueve primeros meses del año, las exportaciones del departamento ascendieron a US\$ 268 millones, lo que significó un incremento de 43,7 por ciento en relación con similar período del 2013. Los principales países de destino fueron Estados Unidos (30,7 por ciento), Alemania (16,0 por ciento), Países Bajos (15,0 por ciento), Ecuador (7,1 por ciento) y Reino Unido (5 por ciento).

**CUADRO N° 6**  
**EXPORTACIONES POR GRUPO DE PRODUCTOS 1/**  
 (Valor FOB en millones de US\$)

	Estructura % 2013	SEPTIEMBRE			ENERO-SEPTIEMBRE		
		2013	2014	Var %	2013	2014	Var %
<b>PRODUCTOS TRADICIONALES</b>	<b>32.3%</b>	<b>14</b>	<b>24</b>	<b>67.9</b>	<b>62</b>	<b>80</b>	<b>27.6</b>
Agropecuario	32.2%	14	24	67.9	62	78	25.8
Minería	0.0%	0	0	n.d.	0	1	829.3
<b>PRODUCTOS NO TRADICIONALES</b>	<b>67.7%</b>	<b>13</b>	<b>21</b>	<b>62.2</b>	<b>125</b>	<b>189</b>	<b>51.7</b>
Agropecuario	65.7%	13	20	56.0	119	183	53.4
Químico	1.1%	0	0	-48.4	3	3	-9.4
Otros	0.9%	0	1	1,420.8	2	3	39.1
<b>TOTAL EXPORTACIONES</b>	<b>100.0%</b>	<b>27</b>	<b>45</b>	<b>65.1</b>	<b>187</b>	<b>268</b>	<b>43.7</b>

1/ Cifras preliminares

3/ En base a la estructura de similar período de 2013

Fuente: SUNAT

Elaboración: BCRP Sucursal Piura. Departamento de Estudios Económicos

### III. ASPECTOS LABORALES

#### 1. Empleo

- En septiembre, el empleo en la ciudad de Chiclayo, en empresas privadas formales de 10 a más trabajadores presentó un leve incremento de 0,9 por ciento con relación a análogo mes del año anterior. Este comportamiento se debió a la mayor contratación de personal en los sectores extractivo, transporte y servicios que compensó la caída en los sectores de manufactura y comercio.

**CUADRO N° 7**  
**CIUDAD DE CHICLAYO: ÍNDICE MENSUAL DE EMPLEO EN EMPRESAS PRIVADAS FORMALES DE 10 Y MÁS TRABAJADORES POR RAMA DE ACTIVIDAD ECONÓMICA 1/**

Sectores	Septiembre			Enero - Septiembre		
	2013	2014	Var.%	2013	2014	Var.%
Extractiva 2/	140.0	155.9	11.4	130.2	136.2	4.6
Industria manufacturera	101.5	94.1	-7.3	110.5	97.7	-11.5
Comercio	106.8	104.7	-1.9	104.4	106.7	2.2
Transporte, almacenes y comunicaciones	95.5	99.2	3.9	96.7	98.3	1.6
Servicios 3/	101.9	106.5	4.5	101.1	103.0	1.9
<b>Total</b>	<b>105.4</b>	<b>106.4</b>	<b>0.9</b>	<b>106.2</b>	<b>105.0</b>	<b>-1.2</b>

Nota: La información corresponde al primer día de cada mes.

1/ Cifras preliminares.

2/ Conformada por las subramas agricultura, pesca y minería.

3/ Conformada por las subramas servicios prestados a empresas, restaurantes y hoteles, establecimientos financieros, enseñanza, servicios sociales y comunales; y electricidad, gas y agua.

Fuente: MTPE - Encuesta Nacional de Variación del Empleo (ENVME)

Elaboración: BCRP, Sucursal Piura. Departamento de Estudios Económicos.

**GRÁFICO N° 4**  
**CIUDAD DE CHICLAYO: EMPLEO FORMAL URBANO EN EMPRESAS DE 10 Y MÁS TRABAJADORES**

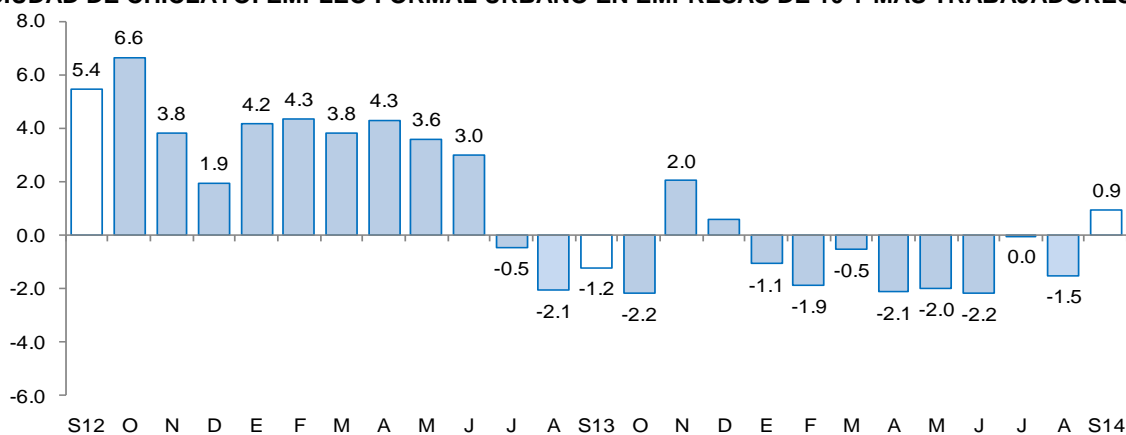

Fuente: Ministerio de Trabajo y Promoción del Empleo

## IV. CRÉDITO Y DEPÓSITOS

### 1. Crédito

- En septiembre, el crédito registró un aumento de 7,6 por ciento interanual, lo cual significó un ritmo de crecimiento menor al registrado en similar mes de 2013 (15,4 por ciento).
- Según tipo de moneda, el crédito en moneda nacional creció en 9,6 por ciento interanual, en tanto que las colocaciones en moneda extranjera decrecieron muy levemente (-0,1 por ciento). El 80,3 por ciento del crédito fue otorgado en moneda nacional.

**CUADRO N° 8**  
**CRÉDITO**  
(Saldos en millones de nuevos soles)

	A SETIEMBRE			
	2013	2014	Estruc.% 2014	Var.Nom. 2014/2013
<b>Banco de la Nación 1/</b>	<b>153</b>	<b>172</b>	<b>3.6</b>	<b>12.1</b>
<b>Agrobanco 2/</b>	<b>57</b>	<b>93</b>	<b>1.9</b>	<b>61.9</b>
<b>Banca Múltiple</b>	<b>3,401</b>	<b>3,563</b>	<b>73.6</b>	<b>4.8</b>
<b>Instituciones no Bancarias</b>	<b>888</b>	<b>1,013</b>	<b>20.9</b>	<b>14.1</b>
Cajas Municipales	470	529	16.6	12.4
Cajas Rurales de Ahorro y Crédito	33	32	1.0	-3.0
Edpymes	95	101	3.2	6.0
Empresas Financieras	290	352	11.1	21.6
<b>Total</b>	<b>4,499</b>	<b>4,840</b>	<b>100.0</b>	<b>7.6</b>
<b>A empresas</b>	<b>2,761</b>	<b>2,937</b>	<b>60.7</b>	<b>6.4</b>
Corporativo, Gran y Medianas Empresas	1,578	1,758	36.3	11.4
Pequeñas Empresas	834	820	10.1	-1.8
Microempresa	348	359	1.2	3.2
<b>A personas</b>	<b>1,738</b>	<b>1,903</b>	<b>39.3</b>	<b>9.5</b>
Consumo	1,122	1,162	24.0	3.6
Hipotecario	617	741	9.3	20.1
En M/N	3,547	3,889	80.3	9.6
En M/E	952	951	19.7	-0.1

1/ Considera sólo los créditos de consumo e hipotecario.

2/ No considera los créditos a las demás empresas del sistema financiero.

Fuente: SBS y AFP.

Elaboración: BCRP.

- Por tipo de institución, el crédito otorgado por la banca múltiple, que concentra el 73,6 por ciento del total, mostró un crecimiento de 4,8 por ciento. De otro lado, el crédito de Agrobanco mostró la mayor expansión (61,9 por ciento interanual), aunque partiendo de una base reducida. Asimismo, los préstamos concedidos por las entidades no bancarias aumentaron en 14,1 por ciento, impulsados por las cajas municipales (12,4 por ciento interanual) y empresas financieras (21,6 por ciento).

**GRÁFICO Nº 5**  
**CRECIMIENTO DEL CREDITO 1/**  
(Variación % respecto a similar mes del año anterior)

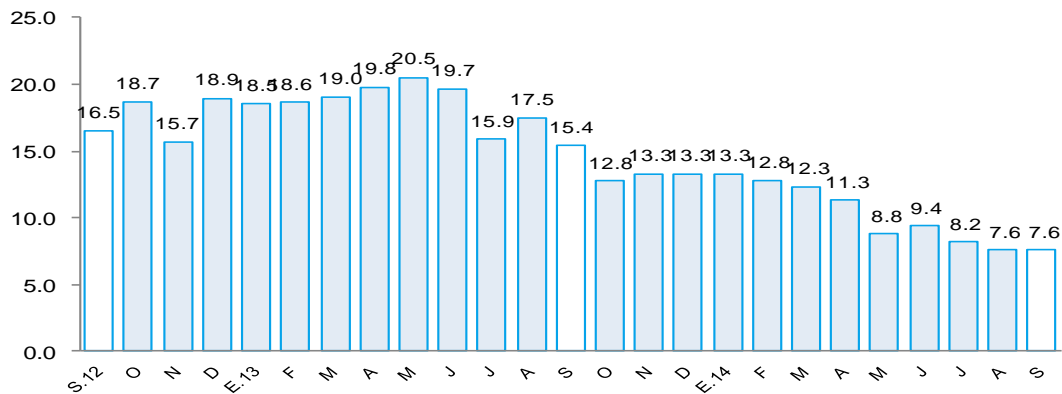

1/ Comprende banca múltiple, cajas municipales, cajas rurales, edpymes y financieras. Por falta de disponibilidad de series de crédito del Banco de la Nación y Agrobanco, no se consideran en el presente gráfico.  
Fuente: Superintendencia de Banca, Seguros y AFP.

- Según tipo de crédito, el financiamiento a personas creció 9,5 por ciento, impulsado por la expansión del crédito de consumo e hipotecario (3,6 y 20,1 por ciento, respectivamente). Por otra parte, el financiamiento a empresas registró un incremento de 6,4 por ciento interanual, como resultado de la expansión del crédito corporativo, gran y mediana empresa (11,4 por ciento), que compensó el menor saldo en crédito a la pequeña empresa (-1,8 por ciento) y el modesto crecimiento de las colocaciones a la microempresa (3,2 por ciento).

**GRÁFICO Nº 6**  
**EVOLUCIÓN DEL TIPO DE CRÉDITO**  
(Variación % respecto a similar mes del año anterior)

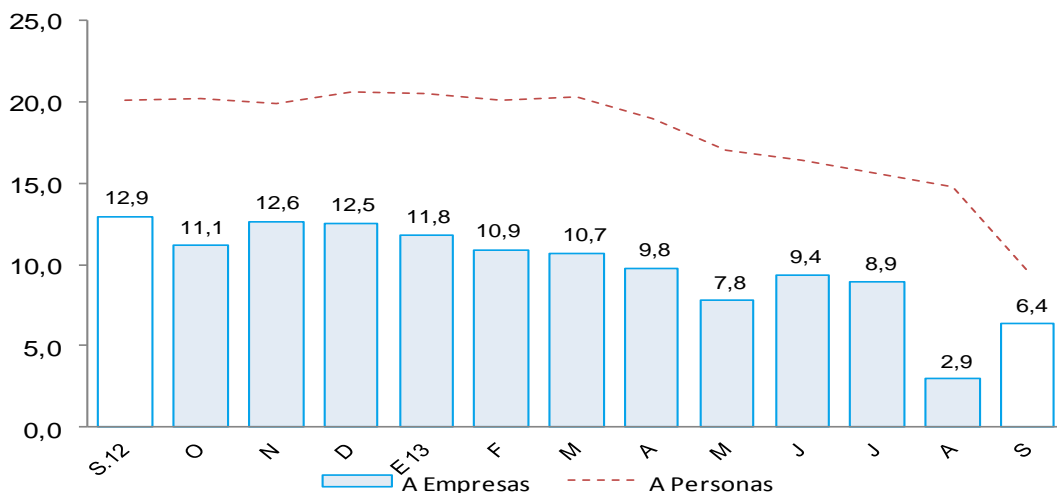

- La tasa de morosidad registrada en agosto fue de 4,1 por ciento, 0,5 de punto porcentual más respecto al mismo mes de 2013. La morosidad de la banca múltiple fue de 3,8 por ciento; la de las cajas municipales, de 4,9 por ciento; la de las cajas rurales, de 18,6 por ciento; Edpymes, 5,9 por ciento; Agrobanco, 6,1 por ciento y Banco de la Nación, 0,5 por ciento.

**GRÁFICO Nº 7**  
**MOROSIDAD**  
(En porcentaje)

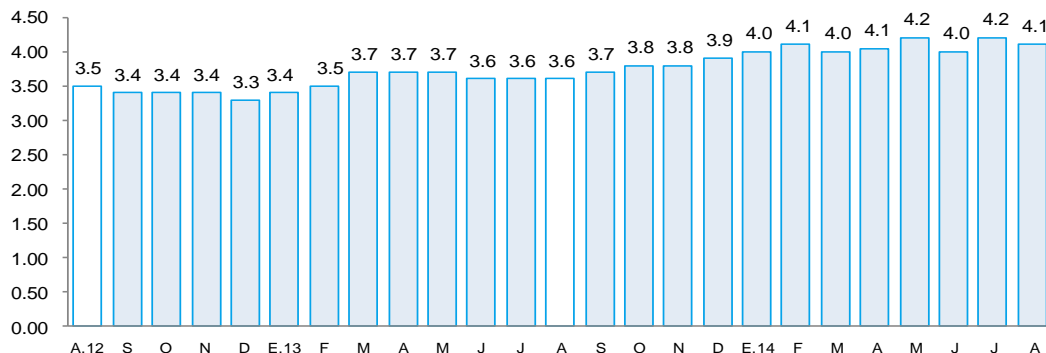

FUENTE: Superintendencia de Banca, Seguros y AFP (SBS).

ELABORACIÓN: BCRP - Sucursal Piura. Departamento de Estudios Económicos

## 2. Depósitos

- En setiembre, los depósitos en las instituciones financieras aumentaron 11,2 por ciento interanual.
- Por tipo de moneda, los depósitos en nuevos soles crecieron 13,3 por ciento interanual, mientras que las captaciones en moneda extranjera lo hicieron en 4,0 por ciento. La tasa de dolarización de los depósitos fue de 21,3 por ciento, inferior en 1,4 puntos porcentuales a la tasa registrada en análogo mes del año pasado.

**CUADRO Nº 9**  
**DEPÓSITOS**  
(Saldos en millones de nuevos soles)

	A SETIEMBRE			
	2013	2014	Estruc.% 2014	Var.Nom. 2014/2013
<b>Banco de la Nación</b>	<b>244</b>	<b>385</b>	<b>17.7</b>	<b>57.7</b>
<b>Banca Múltiple</b>	<b>1,188</b>	<b>1,353</b>	<b>62.1</b>	<b>13.9</b>
<b>Instituciones no Bancarias</b>	<b>525</b>	<b>439</b>	<b>20.2</b>	<b>-16.4</b>
Cajas Municipales	371	370	37.9	-0.2
Cajas Rurales de Ahorro y Crédito	39	44	4.5	12.4
Empresas Financieras	115	25	2.6	-78.3
<b>Total</b>	<b>1,957</b>	<b>2,177</b>	<b>100.0</b>	<b>11.2</b>
Depósitos a la vista	363	532	24.4	46.4
Depósitos de ahorro	813	890	40.9	9.5
Depósitos a plazos	781	755	34.7	-3.3
En M/N	1,512	1,714	78.7	13.3
En M/E	445	463	21.3	4.0

Fuente: SBS y AFP.

Elaboración: BCRP.

- Según tipo de depósito, los ahorros corrientes, que concentran el 40,9 por ciento del total, mostraron un crecimiento interanual de 9,5 por ciento, mientras que los depósitos a la vista se expandieron en 46,4 y los depósitos a plazo disminuyeron en 3,3 por ciento.
- Por tipo de instituciones, los depósitos en la banca múltiple, que concentra el 62,1 del total, aumentaron en 13,9 por ciento interanual, en tanto que las captaciones en las instituciones no bancarias disminuyeron en 16,4 por ciento.

**GRÁFICO Nº 8**  
**CRECIMIENTO DE LOS DEPÓSITOS 1/**  
(Variación % respecto a similar mes del año anterior)

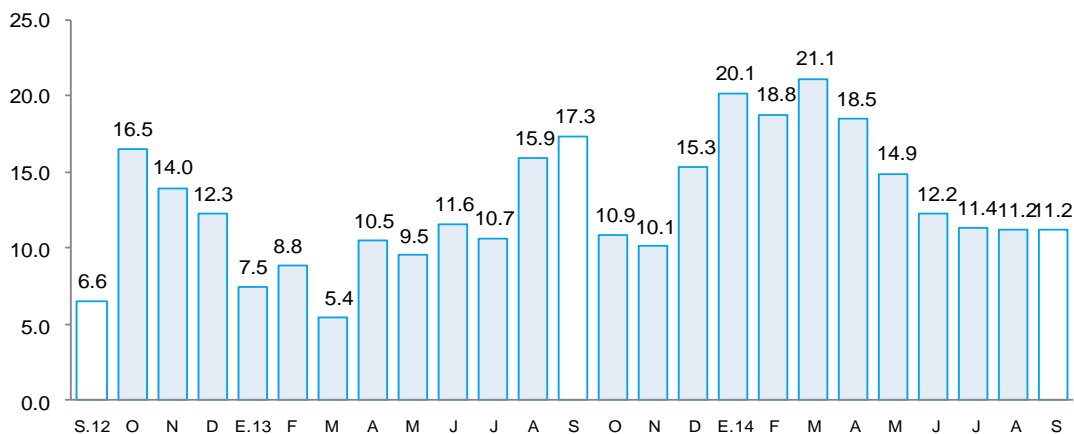

1/ Comprende banca múltiple, cajas municipales, cajas rurales y financieras. Por falta de disponibilidad de series de depósitos del Banco de la Nación no se considera en el presente gráfico.  
Fuente: Superintendencia de Banca, Seguros y AFP.

## V. GASTO PÚBLICO NO FINANCIERO

### 1. Gasto corriente no financiero

- En septiembre, el gasto público corriente no financiero fue de S/.137 millones, mostrando un crecimiento de 6,8 por ciento interanual, en términos reales, debido a la expansión en los tres niveles de gobierno.
- En lo que va del año, el gasto público se expandió en 6,6 por ciento con relación a similar período del año anterior. Destacó el incremento del gasto ejecutado por el Gobierno Regional (19,1 por ciento).

**CUADRO Nº 10**  
**GASTO PÚBLICO 1/2**  
(Millones de nuevos soles)

	SETIEMBRE			ENERO - SETIEMBRE		
	2013	2014	Var.% real	2013	2014	Var.% real
Gobierno Nacional	61	66	6.0	593	594	-2.6
Gobierno Regional	49	53	5.8	428	523	19.1
Gobiernos Locales	15	18	12.7	159	176	7.4
<b>TOTAL</b>	<b>125</b>	<b>137</b>	<b>6.8</b>	<b>1,180</b>	<b>1,293</b>	<b>6.6</b>

1/ Información actualizada al 31 de septiembre de 2014.

2/ Comprende el gasto en remuneraciones, pensiones, bienes y servicios.

Fuente: Ministerio de Economía y Finanzas.

Elaboración: BCRP, Sucursal Piura. Departamento de Estudios Económicos.

## 2. Gasto de capital

- En el mes bajo análisis, la inversión pública, correspondiente a los tres niveles de gobierno, bordeó los S/. 57 millones, mostrando un incremento de 18,2 por ciento en relación con similar período del año pasado. Este desempeño respondió al significativo aumento en el gasto de capital de los Gobiernos Locales (56,6 por ciento), que contrarrestó la menor inversión del Gobierno Nacional (-36,4 por ciento) y del Gobierno Regional (-9,3 por ciento).
- En los primeros nueve meses del año, la inversión pública mostró un repunte del 13,9 por ciento, merced al mayor gasto de capital del Gobierno Nacional (96,0 por ciento) y de los Gobiernos Locales (14,5 por ciento).
- En cuanto al avance de la inversión pública, a septiembre del año en curso, este se ubica en 37,6 por ciento del Presupuesto Institucional Modificado, correspondiendo la mayor ejecución al Gobierno Regional (52,1 por ciento), seguido de los Gobiernos Locales (32,8 por ciento) y del Gobierno Nacional (27,7 por ciento).

**CUADRO Nº 11**  
**INVERSIÓN PÚBLICA 1/ 2/**  
(Millones de nuevos soles)

	SETIEMBRE			ENERO - SETIEMBRE		
	2013	2014	Var.% real	2013	2014	Var.% real
Gobierno Nacional	12	8	-36.4	38	77	96.0
Gobierno Regional	11	10	-9.3	187	186	-3.3
Gobiernos Locales	24	39	56.6	139	164	14.5
<b>Inversión Pública</b>	<b>47</b>	<b>57</b>	<b>18.2</b>	<b>365</b>	<b>427</b>	<b>13.9</b>

1/ Información actualizada al 31 de septiembre de 2014.

2/ Comprende la adquisición de activos no financieros.

Fuente: Ministerio de Economía y Finanzas.

Elaboración: BCRP, Sucursal Piura. Departamento de Estudios Económicos.

**GRÁFICO Nº 9**  
**CRECIMIENTO DE LA INVERSIÓN PÚBLICA 1/**  
(Variación % real)

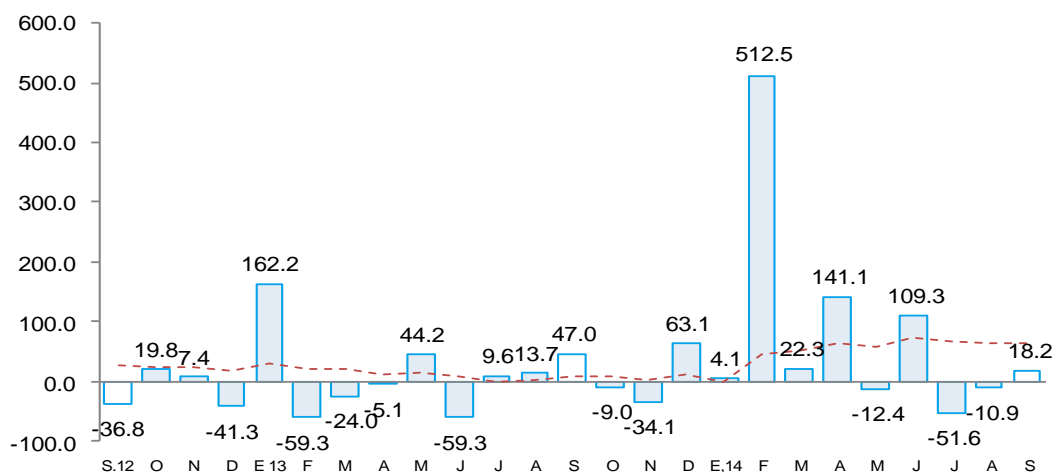

Fuente: Ministerio de Economía y Finanzas (MEF)

- La inversión mensual del Gobierno Nacional estuvo centrada, en gran medida, en infraestructura vial (S/.2,0 millones), consistente principalmente en la culminación de la autopista Pimentel – Chiclayo; además, se ejecutaron obras de electrificación rural (Motupe II y Carhuaquero III y IV) por S/.0,3 millones.

- De otro lado, la caída en la inversión del Gobierno Regional obedeció al menor gasto en infraestructura vial (-59,1 por ciento) y en instalaciones médicas (-50,0 por ciento), que no fue compensado por el mayor desembolso en instalaciones educativas (25,0 por ciento), infraestructura agrícola y saneamiento.
- Finalmente, la mayor inversión de los Gobiernos Locales radicó en la ejecución de obras de infraestructura vial (447,8 por ciento interanual) para mejoramiento del tránsito vehicular y peatonal; asimismo, se expandió el gasto en infraestructura eléctrica y en obras de agua y saneamiento (278,6 por ciento), que demandaron un desembolso de S/.15,9 millones en diversos caseríos, especialmente en Olmos.





**VI. ANEXOS**

ANEXO 1

LAMBAYEQUE: PRODUCCIÓN AGROPECUARIA 1/  
(TM)

	2013				2014								
	SEP	OCT	NOV	DIC	ENE	FEB	MAR	ABR	MAY	JUN	JUL	AGO	SEP
<b>AGRICOLA</b>													
Algodón	0	0	0	0	0	0	0	501	3 262	2 737	0	0	0
Arroz	181	0	0	8 662	12 106	7 845	0	1 169	47 631	167 344	61 802	8 016	0
Café	8	8	59	59	0	8	8	15	11	348	113	10	0
Camote	3 863	3 804	30 773	4 129	3 827	1 080	664	349	1 187	856	1 228	3 093	3 486
Cebolla	2 672	1 974	684	0	1 153	794	1 243	651	1 022	1 159	872	2 108	1 735
Frijol caupi	40	237	320	260	15	77	107	35	84	37	110	263	204
Frijol grano seco	42	106	783	58	49	35	27	15	3	0	30	24	55
Frijol palo verde	44	44	41	0	31	0	0	0	0	0	70	182	301
Limón	1 990	2 641	2 992	4 941	4 499	3 831	3 978	3 699	4 906	4 793	4 392	2 829	4 331
Maíz amiláceo	153	215	798	256	122	157	327	468	498	225	210	433	339
Maíz amarillo duro	17 510	15 646	11 131	4 554	6 194	4 187	2 509	6 230	7 067	6 655	3 882	8 310	9 630
Maíz choclo	2 096	1 925	248	754	1 884	1 171	1 331	1 590	1 277	1 717	2 555	3 540	2 269
Papa	585	850	406	336	0	0	1 470	0	360	600	1 440	650	740
Páprika	0	1 590	663	81	0	0	0	0	0	0	0	0	1 021
Piquillo	0	4 283	2 373	6 937	2 095	0	0	0	0	0	0	0	1 097
Tomate	1 451	1 366	1 210	313	1 093	638	451	485	974	698	955	1 536	1 686
Trigo	0	0	0	0	0	0	0	0	0	160	404	776	98
Yuca	1 494	862	738	536	973	170	110	220	550	220	606	689	651
Mango	0	0	0	15	1 413	27 258	18 376	0	0	0	0	0	0
Maracuyá	371	467	599	1 295	1 085	765	1 042	594	457	552	950	1 177	950
Caña de azúcar*	283 825	252 859	265 807	287 025	274 945	234 957	178 537	194 793	261 188	218 354	240 947	251 014	245 427
<b>PECUARIO</b>													
Carne de ave <sup>2/</sup>	1 060	911	966	465	1 015	1 091	709	541	1 524	1 073	557	438	657
Carne de caprino <sup>2/</sup>	24	28	24	29	31	27	22	23	30	18	33	47	33
Carne de ovino <sup>2/</sup>	47	33	43	44	52	54	45	41	62	53	49	51	53
Carne de porcino <sup>2/</sup>	107	105	114	137	176	164	151	141	146	124	127	130	119
Carne de vacuno <sup>2/</sup>	226	205	215	256	238	365	295	293	364	283	250	292	237
Huevos	986	940	923	1 151	1 057	1 062	1 094	1 142	1 153	1 157	949	951	953
Leche	4 100	3 920	4 196	4 226	4 237	4 247	4 638	4 230	4 270	4 281	4 294	4 304	4 315

1/ Cifras preliminares

2/ Peso neto

FUENTE : MINAGRI

ELABORACIÓN: BCRP Sucursal Piura. Departamento de Estudios Económicos



**ANEXO 2**

**LAMBAYEQUE: PRODUCCIÓN PESQUERA 1/  
(T.M.)**

	2013				2014									
	SEP	OCT	NOV	DIC	ENE	FEB	MAR	ABR	MAY	JUN	JUL	AGO	SEP	
<b>CHD 2/</b>	<b>104</b>	<b>116</b>	<b>193</b>	<b>254</b>	<b>768</b>	<b>1727</b>	<b>1059</b>	<b>234</b>	<b>208</b>	<b>423</b>	<b>200</b>	<b>415</b>	<b>286</b>	<b>CHD 2/</b>
1. Fresco	104	116	193	254	768	1727	1059	234	208	423	200	415	286	1. Fresco
<b>TOTAL</b>	<b>104</b>	<b>116</b>	<b>193</b>	<b>254</b>	<b>768</b>	<b>1 727</b>	<b>1 059</b>	<b>234</b>	<b>208</b>	<b>423</b>	<b>200</b>	<b>415</b>	<b>286</b>	<b>TOTAL</b>

1/ Cifras preliminares

2/ Consumo Humano Directo

FUENTE: Gerencia Regional de la Producción-Lambayeque

ELABORACIÓN: BCRP, Sucursal Piura. Departamento de Estudios Económicos

**ANEXO 3**

**LAMBAYEQUE: PRODUCCIÓN MANUFACTURERA 1/  
(Índice de volumen físico : 1998 = 100)**

DESCRIPCIÓN	2013				2014									DESCRIPCIÓN
	SEP	OCT	NOV	DIC	ENE	FEB	MAR	ABR	MAY	JUN	JUL	AGO	SEP	
<b>Manufactura Primaria</b>	<b>188.2</b>	<b>164.9</b>	<b>195.9</b>	<b>190.7</b>	<b>173.5</b>	<b>151.1</b>	<b>101.6</b>	<b>121.6</b>	<b>158.5</b>	<b>136.8</b>	<b>138.8</b>	<b>143.5</b>	<b>146.8</b>	<b>Manufactura Primaria</b>
Azúcar	188.2	164.9	195.9	190.7	173.5	151.1	101.6	121.6	158.5	136.8	138.8	143.5	146.8	Azúcar
<b>Manufactura No Primaria</b>	<b>99.0</b>	<b>103.1</b>	<b>164.8</b>	<b>77.3</b>	<b>101.5</b>	<b>87.1</b>	<b>84.7</b>	<b>198.6</b>	<b>73.1</b>	<b>96.3</b>	<b>111.4</b>	<b>93.3</b>	<b>108.2</b>	<b>Manufactura No Primaria</b>
Arroz pilado	124.1	131.7	204.8	94.7	102.5	109.9	96.6	174.1	82.8	108.6	132.7	106.3	132.0	Arroz pilado
Café soluble	20.1	13.2	62.0	28.4	47.5	17.2	21.7	43.8	59.0	34.2	20.6	21.4	19.8	Café soluble
Jugos de fruta	887.6	886.8	555.4	588.2	1340.5	1068.0	611.6	591.6	886.5	1304.2	1971.3	2466.4	1650.9	Jugos de fruta
Aceite esencial de limón	30.9	0.0	0.0	0.0	0.0	57.9	38.6	154.3	48.2	149.2	38.6	106.8	0.0	Aceite esencial de limón
Cáscara de limón deshidratada	0.0	0.0	21.6	21.6	43.2	195.1	193.8	150.3	96.8	181.1	64.8	64.8	0.0	Cáscara de limón deshidratada
Alcohol etílico	27.4	24.4	24.8	11.5	26.8	25.6	24.2	36.1	37.7	49.1	42.7	25.4	33.3	Alcohol etílico
<b>TOTAL</b>	<b>129.9</b>	<b>124.4</b>	<b>175.6</b>	<b>116.5</b>	<b>123.6</b>	<b>109.2</b>	<b>90.0</b>	<b>169.5</b>	<b>102.0</b>	<b>109.9</b>	<b>122.0</b>	<b>110.9</b>	<b>123.2</b>	<b>TOTAL</b>

1/ Cifras Preliminares

FUENTE: MINAGRI y empresas industriales

ELABORACIÓN: BCRP Sucursal Piura. Departamento de Estudios Económicos

**ANEXO 4**

**LAMBAYEQUE: PRODUCCIÓN MANUFACTURERA 1/  
(Variación Porcentual)**

DESCRIPCIÓN	2013				2014									DESCRIPCIÓN
	SEP	OCT	NOV	DIC	ENE	FEB	MAR	ABR	MAY	JUN	JUL	AGO	SEP	
<b>Manufactura Primaria</b>	<b>-4.0</b>	<b>-18.1</b>	<b>-11.8</b>	<b>-2.6</b>	<b>-9.7</b>	<b>-5.9</b>	<b>14.7</b>	<b>3.0</b>	<b>-9.7</b>	<b>-16.1</b>	<b>-15.7</b>	<b>-20.9</b>	<b>-22.0</b>	<b>Manufactura Primaria</b>
Azúcar	-4.0	-18.1	-11.8	-2.6	-9.7	-5.9	14.7	3.0	-9.7	-16.1	-15.7	-20.9	-22.0	Azúcar
<b>Manufactura No Primaria</b>	<b>-6.6</b>	<b>-4.9</b>	<b>46.0</b>	<b>-44.3</b>	<b>-15.6</b>	<b>-5.5</b>	<b>17.5</b>	<b>45.0</b>	<b>-31.5</b>	<b>-27.1</b>	<b>6.9</b>	<b>-16.0</b>	<b>9.3</b>	<b>Manufactura No Primaria</b>
Arroz pilado	1.6	1.6	50.2	18.9	-32.3	13.4	17.7	49.2	-34.5	-30.0	6.8	-20.8	6.4	Arroz pilado
Café soluble	-50.7	-74.6	9.3	-31.7	38.1	-57.6	-53.8	9.4	18.6	5.0	-4.9	-23.1	-1.7	Café soluble
Maracuyá en jugo	4.9	2.4	13.1	15.7	62.7	67.4	0.0	0.0	131.8	90.0	13.4	61.6	86.0	Maracuyá en jugo
Aceite esencial de limón	n.d.	n.d.	n.d.	-100.0	-100.0	-96.5	-82.6	n.d.	-68.8	-83.9	-81.8	-23.1	-100.0	Aceite esencial de limón
Cáscara de limón deshidratada	n.d.	n.d.	n.d.	-50.8	-66.6	n.d.	50.1	-20.7	-35.8	15.8	0.4	50.0	n.d.	Cáscara de limón deshidratada
Alcohol etílico	55.0	-7.6	11.8	-50.9	60.3	57.2	-21.5	-7.4	37.0	18.8	24.8	-6.6	21.5	Alcohol etílico
<b>TOTAL</b>	<b>-5.3</b>	<b>-11.4</b>	<b>16.5</b>	<b>-27.9</b>	<b>-14.8</b>	<b>-5.7</b>	<b>15.8</b>	<b>29.9</b>	<b>-21.8</b>	<b>-23.0</b>	<b>-2.5</b>	<b>-18.1</b>	<b>-5.1</b>	<b>TOTAL</b>

1/ Cifras Preliminares

2/ Variación mayor a 1000 por ciento.

FUENTE: MINAGRI y empresas industriales

ELABORACION: BCRP. Sucursal Piura. Departamento de Estudios Económicos.

**ANEXO 5**

**LAMBAYEQUE: EXPORTACIONES FOB POR GRUPOS DE PRODUCTO 1/  
(Millones de US\$)**

TIPO	2013				2014									TIPO
	SEP	OCT	NOV	DIC	ENE	FEB	MAR	ABR	MAY	JUN	JUL	AGO	SEP	
<b>I. Productos Tradicionales</b>	<b>14.1</b>	<b>12.3</b>	<b>12.5</b>	<b>8.6</b>	<b>1.5</b>	<b>2.4</b>	<b>2.8</b>	<b>2.0</b>	<b>3.4</b>	<b>6.0</b>	<b>17.4</b>	<b>20.4</b>	<b>23.7</b>	<b>I. Productos Tradicionales</b>
Agropecuario	14.1	12.3	12.5	8.6	1.5	2.4	2.8	2.0	3.4	6.0	16.2	20.4	23.7	Agropecuario
Minería	0.0	0.0	0.0	0.0	0.0	0.0	0.0	0.0	0.0	0.0	1.3	0.0	0.0	Minería
<b>II. Productos No Tradicionales</b>	<b>13.2</b>	<b>18.2</b>	<b>22.4</b>	<b>36.0</b>	<b>24.8</b>	<b>19.1</b>	<b>17.9</b>	<b>16.2</b>	<b>25.3</b>	<b>26.2</b>	<b>17.3</b>	<b>20.6</b>	<b>21.5</b>	<b>II. Productos No Tradicionales</b>
Agropecuario	13.0	17.7	22.3	35.8	24.7	19.0	17.5	14.9	24.8	25.3	16.4	20.2	20.3	Agropecuario
Maderas y Papeles	0.0	0.0	0.0	0.0	0.0	0.0	0.0	0.0	0.0	0.0	0.0	0.0	0.0	Maderas y Papeles
Metal-Mecánico	0.0	0.1	0.0	0.0	0.0	0.0	0.0	0.4	0.0	0.0	0.0	0.0	0.0	Metal-Mecánico
Minería No Metálica	0.0	0.0	0.0	0.0	0.0	0.0	0.0	0.0	0.0	0.0	0.0	0.0	0.0	Minería No Metálica
Pesquero	0.0	0.1	0.1	0.0	0.0	0.0	0.1	0.2	0.1	0.1	0.1	0.0	0.0	Pesquero
Químico	0.1	0.3	0.0	0.0	0.1	0.1	0.2	0.6	0.2	0.8	0.3	0.4	0.1	Químico
Resto de No Tradicionales	0.0	0.0	0.0	0.0	0.0	0.0	0.0	0.0	0.0	0.0	0.0	0.0	0.0	Resto de No Tradicionales
Sidero-Metalúrgico y Joyería	0.0	0.0	0.0	0.0	0.0	0.0	0.0	0.0	0.0	0.0	0.0	0.0	0.0	Sidero-Metalúrgico y Joyería
Textil	0.0	0.1	0.0	0.1	0.0	0.0	0.1	0.0	0.1	0.0	0.5	0.0	1.1	Textil
<b>TOTAL EXPORTACIONES</b>	<b>27.3</b>	<b>30.6</b>	<b>34.9</b>	<b>44.6</b>	<b>26.3</b>	<b>21.5</b>	<b>20.7</b>	<b>18.2</b>	<b>28.7</b>	<b>32.2</b>	<b>34.7</b>	<b>41.0</b>	<b>45.2</b>	<b>TOTAL EXPORTACIONES</b>

1/ Cifras preliminares

FUENTE : SUNAT

ELABORACIÓN: BCRP Sucursal Piura. Departamento de Estudios Económicos



**ANEXO 6**

LAMBAYEQUE: EXPORTACIONES DE PRODUCTOS NO TRADICIONALES 1/  
(Millones de US\$)

TIPO	2013				2014								
	SEP	OCT	NOV	DIC	ENE	FEB	MAR	ABR	MAY	JUN	JUL	AGO	SEP
Arroz	0.0	0.0	0.0	4.5	0.0	0.0	0.0	0.0	0.0	0.0	0.0	0.0	0.0
Bananas	0.1	0.1	0.1	0.2	0.2	0.1	0.2	0.0	0.0	0.1	0.1	0.2	0.1
Cortezas de limon	0.0	0.0	0.0	0.0	0.1	0.3	0.4	0.3	0.2	0.3	0.1	0.1	0.0
Jugo de limon	0.1	0.1	0.1	0.1	0.1	0.4	0.3	0.4	0.4	0.4	0.2	0.0	0.1
Jugo de maracuya	1.9	1.2	1.0	1.2	2.5	1.9	0.7	0.7	1.1	2.5	3.7	4.3	2.3
Mangos	0.1	0.0	0.2	0.7	2.8	5.0	3.1	1.0	0.5	0.4	0.3	0.1	0.2
Paltas	0.0	0.0	0.0	0.0	0.0	0.0	0.4	2.9	10.0	10.6	1.2	0.4	0.0
Uvas	0.0	3.6	10.5	16.1	7.0	0.7	0.0	0.0	0.0	0.0	0.0	0.0	1.2
Otras frutas	0.4	0.1	0.1	0.8	0.0	0.0	1.2	1.0	2.0	1.3	0.5	0.5	0.3
Frijoles	2.1	2.8	2.2	2.8	2.5	1.1	0.7	0.3	0.5	0.8	0.5	1.3	2.6
Pimientos preparados	4.1	4.8	3.3	2.8	2.7	2.8	3.7	2.8	3.1	2.0	2.0	4.4	5.6
Otras legumbres	2.0	2.2	2.3	3.0	3.1	2.2	2.5	2.2	2.6	3.3	3.7	2.9	2.9
Tabaco	0.8	0.6	0.4	0.6	0.0	0.5	0.4	0.1	0.4	0.3	0.0	0.1	0.3
Cacao	0.0	0.0	0.2	0.0	0.0	0.0	0.1	0.0	0.0	0.0	0.0	0.1	0.0
Manteca de cacao	0.2	0.2	0.0	0.1	0.0	0.0	0.1	0.1	0.3	0.1	0.3	0.2	0.2
Paprika	0.0	0.0	0.1	0.0	0.1	0.2	0.1	0.0	0.0	0.1	0.0	0.0	0.0
Otros prod.agropec. no tradicionales	1.3	2.0	1.9	2.9	3.7	3.8	3.5	3.3	3.7	3.3	3.7	5.1	4.7
<b>AGROPECUARIOS</b>	<b>13.0</b>	<b>17.7</b>	<b>22.3</b>	<b>35.8</b>	<b>24.8</b>	<b>19.0</b>	<b>17.5</b>	<b>15.1</b>	<b>24.9</b>	<b>25.4</b>	<b>16.3</b>	<b>19.6</b>	<b>20.3</b>
Aceite esencial de limon	0.0	0.0	0.0	0.0	0.0	0.0	0.1	0.6	0.2	0.7	0.2	0.3	0.0
Otros productos químicos	0.1	0.2	0.0	0.0	0.1	0.0	0.1	0.0	0.1	0.1	0.1	0.1	0.1
<b>QUIMICOS</b>	<b>0.1</b>	<b>0.3</b>	<b>0.0</b>	<b>0.0</b>	<b>0.1</b>	<b>0.1</b>	<b>0.2</b>	<b>0.6</b>	<b>0.2</b>	<b>0.8</b>	<b>0.3</b>	<b>0.4</b>	<b>0.1</b>
<b>TOTAL</b>	<b>13.2</b>	<b>17.9</b>	<b>22.3</b>	<b>35.8</b>	<b>24.5</b>	<b>18.3</b>	<b>17.3</b>	<b>15.4</b>	<b>24.0</b>	<b>26.2</b>	<b>16.6</b>	<b>20.0</b>	<b>20.4</b>

1/Cifras preliminares

FUENTE: SUNAT

ELABORACIÓN: BCRP Sucursal Piura. Departamento de Estudios Económicos

ANEXO 7





LAMBAYEQUE: INGRESOS CORRIENTES DEL GOBIERNO CENTRAL 1/

(Millones de nuevos soles)

	2013				2014									
	SEP	OCT	NOV	DIC	ENE	FEB	MAR	ABR	MAY	JUN	JUL	AGO	SEP	
<b>I. Ingresos Tributarios</b>	<b>40.7</b>	<b>41.1</b>	<b>47.9</b>	<b>48.6</b>	<b>54.6</b>	<b>46.8</b>	<b>50.9</b>	<b>55.6</b>	<b>42.2</b>	<b>43.6</b>	<b>42.6</b>	<b>44.5</b>	<b>55.6</b>	<b>I. Ingresos Tributarios</b>
<b>1. Impuestos a los ingresos</b>	<b>15.3</b>	<b>15.8</b>	<b>17.9</b>	<b>18.9</b>	<b>23.2</b>	<b>20.4</b>	<b>26.0</b>	<b>29.3</b>	<b>18.7</b>	<b>16.6</b>	<b>16.2</b>	<b>17.2</b>	<b>18.4</b>	<b>1. Impuestos a los ingresos</b>
-Personas Naturales	4.6	4.5	5.6	6.1	6.5	5.3	4.9	7.5	5.9	5.6	5.4	6.4	5.4	-Personas Naturales
-Personas Jurídicas	9.9	10.6	11.4	11.8	15.7	14.2	12.2	8.2	8.8	8.7	8.8	9.5	11.5	-Personas Jurídicas
-Regularización	0.8	0.7	0.9	1.1	0.9	0.9	8.9	13.6	4.0	2.3	2.1	1.3	1.4	-Regularización
<b>2. Impuesto a la Importación</b>	<b>0.0</b>	<b>0.0</b>	<b>0.0</b>	<b>0.0</b>	<b>0.0</b>	<b>0.0</b>	<b>0.0</b>	<b>0.0</b>	<b>0.0</b>	<b>0.0</b>	<b>0.0</b>	<b>0.0</b>	<b>0.0</b>	<b>2. Impuesto a la Importación</b>
<b>3. Impuestos General a las Ventas</b>	<b>20.0</b>	<b>19.5</b>	<b>22.5</b>	<b>23.7</b>	<b>26.9</b>	<b>23.2</b>	<b>21.7</b>	<b>19.7</b>	<b>18.1</b>	<b>21.1</b>	<b>19.9</b>	<b>22.7</b>	<b>28.9</b>	<b>3. Impuestos General a las Ventas</b>
-Operaciones Internas	20.0	19.5	22.5	23.7	26.9	23.2	21.7	19.7	18.1	21.1	19.9	22.7	28.9	-Operaciones Internas
-Operaciones Externas	0.0	0.0	0.0	0.0	0.0	0.0	0.0	0.0	0.0	0.0	0.0	0.0	0.0	-Operaciones Externas
<b>4. Impuestos Selectivo al Consumo</b>	<b>0.2</b>	<b>0.3</b>	<b>0.4</b>	<b>0.3</b>	<b>0.4</b>	<b>0.4</b>	<b>0.2</b>	<b>0.3</b>	<b>0.3</b>	<b>0.3</b>	<b>0.2</b>	<b>0.4</b>	<b>0.7</b>	<b>4. Impuestos Selectivo al Consumo</b>
<b>5. Otros ingresos tributarios</b>	<b>5.2</b>	<b>5.5</b>	<b>7.1</b>	<b>5.6</b>	<b>4.2</b>	<b>2.8</b>	<b>3.0</b>	<b>6.3</b>	<b>5.1</b>	<b>5.7</b>	<b>6.2</b>	<b>4.3</b>	<b>7.7</b>	<b>5. Otros ingresos tributarios</b>
<b>II. Ingresos No Tributarios</b>	<b>0.0</b>	<b>0.0</b>	<b>0.1</b>	<b>0.0</b>	<b>0.0</b>	<b>0.0</b>	<b>0.1</b>	<b>0.0</b>	<b>0.0</b>	<b>0.0</b>	<b>0.0</b>	<b>0.0</b>	<b>0.0</b>	<b>II. Ingresos No Tributarios</b>
<b>INGRESOS CORRIENTES (I+II)</b>	<b>40.7</b>	<b>41.2</b>	<b>47.9</b>	<b>48.6</b>	<b>54.6</b>	<b>46.8</b>	<b>50.9</b>	<b>55.6</b>	<b>42.3</b>	<b>43.6</b>	<b>42.6</b>	<b>44.6</b>	<b>55.7</b>	<b>INGRESOS CORRIENTES (I+II)</b>

1/ En Términos Reales

FUENTE: SUNAT

ELABORACIÓN: BCRP Sucursal Piura. Departamento de Estudios Económicos



**ANEXO 8**

**LAMBAYEQUE: GASTOS NO FINANCIEROS DEL GOBIERNO NACIONAL**  
(Millones de nuevos soles)

	2013				2014									
	SEP	OCT	NOV	DIC	ENE	FEB	MAR	ABR	MAY	JUN	JUL	AGO	SET	
<b>GASTOS NO FINANCIEROS</b>	<b>81</b>	<b>81</b>	<b>79</b>	<b>138</b>	<b>73</b>	<b>91</b>	<b>72</b>	<b>83</b>	<b>75</b>	<b>89</b>	<b>99</b>	<b>94</b>	<b>78</b>	<b>GASTOS NO FINANCIEROS</b>
<b>a. GASTOS CORRIENTES</b>	<b>69</b>	<b>72</b>	<b>73</b>	<b>120</b>	<b>67</b>	<b>78</b>	<b>66</b>	<b>75</b>	<b>66</b>	<b>71</b>	<b>92</b>	<b>85</b>	<b>69</b>	<b>a. GASTOS CORRIENTES</b>
1. Personal y obligaciones sociales	27	27	28	38	30	32	29	28	30	29	35	28	28	1. Personal y obligaciones sociales
2. Pensiones y otras prestaciones sociales	22	25	26	39	22	26	21	23	20	23	42	23	21	2. Pensiones y otras prestaciones sociales
3. Bienes y servicios	11	15	13	22	5	13	10	12	13	10	14	12	16	3. Bienes y servicios
4. Donaciones y transferencias	6	2	1	10	3	5	3	5	2	1	0	6	0	4. Donaciones y transferencias
5. Otros gastos	2	4	5	12	7	2	3	7	1	8	1	15	3	5. Otros gastos
<b>b. GASTOS DE CAPITAL</b>	<b>12</b>	<b>8</b>	<b>5</b>	<b>18</b>	<b>6</b>	<b>13</b>	<b>7</b>	<b>7</b>	<b>9</b>	<b>18</b>	<b>7</b>	<b>10</b>	<b>9</b>	<b>b. GASTOS DE CAPITAL</b>
1. Adquisición de activos no financieros	12	6	5	16	6	11	6	7	7	17	6	9	8	1. Adquisición de activos no financieros
2. Otros gastos de capital	0	2	1	3	0	1	1	0	2	2	1	1	1	2. Otros gastos de capital

FUENTE: Ministerio de Economía y Finanzas.

ELABORACIÓN: BCRP Sucursal Piura. Departamento de Estudios Económicos

**ANEXO 9**

**LAMBAYEQUE: GASTOS NO FINANCIEROS DEL GOBIERNO REGIONAL**

(Millones de nuevos soles)

	2013				2014									
	SEP	OCT	NOV	DIC	ENE	FEB	MAR	ABR	MAY	JUN	JUL	AGO		SEP
<b>GASTOS NO FINANCIEROS</b>	60.3	85.8	65.4	143.2	55.9	120.8	72.4	64.8	63.3	66.3	107.2	100.7	65.9	<b>GASTOS NO FINANCIEROS</b>
<b>a. GASTOS CORRIENTES</b>	<b>49.8</b>	<b>51.5</b>	<b>57.0</b>	<b>78.0</b>	<b>54.8</b>	<b>49.3</b>	<b>54.4</b>	<b>50.4</b>	<b>52.9</b>	<b>56.0</b>	<b>65.1</b>	<b>91.9</b>	<b>56.0</b>	<b>a. GASTOS CORRIENTES</b>
1. Personal y obligaciones sociales	31.6	32.5	36.7	41.3	37.4	32.1	33.1	33.0	34.6	33.7	41.1	58.2	33.8	1. Personal y obligaciones sociales
2. Pensiones y otras prestaciones sociales	7.7	7.8	8.0	10.8	11.9	8.4	8.4	7.9	7.9	8.1	11.8	20.1	8.5	2. Pensiones y otras prestaciones sociales
3. Bienes y servicios	9.8	10.7	11.3	21.7	5.0	8.4	10.9	9.4	9.7	14.0	11.8	12.9	11.0	3. Bienes y servicios
4. Donaciones y transferencias	0.0	0.0	0.0	0.0	0.0	0.0	0.0	0.0	0.0	0.0	0.0	0.0	0.0	4. Donaciones y transferencias
5. Otros gastos	0.7	0.6	1.0	4.2	0.5	0.4	2.0	0.2	0.6	0.2	0.5	0.7	2.7	5. Otros gastos
<b>b. GASTOS DE CAPITAL</b>	<b>10.5</b>	<b>34.3</b>	<b>8.4</b>	<b>65.3</b>	<b>1.1</b>	<b>71.5</b>	<b>18.0</b>	<b>14.4</b>	<b>10.4</b>	<b>10.3</b>	<b>42.0</b>	<b>8.8</b>	<b>9.8</b>	<b>b. GASTOS DE CAPITAL</b>
1. Adquisición de activos no financieros	10.5	34.3	8.4	65.3	1.1	71.5	18.0	14.4	10.4	10.3	42.0	8.8	9.8	1. Adquisición de activos no financieros
2. Otros gastos de capital	0.0	0.0	0.0	0.0	0.0	0.0	0.0	0.0	0.0	0.0	0.0	0.0	0.0	2. Otros gastos de capital

FUENTE: Ministerio de Economía y Finanzas.

ELABORACIÓN: BCRP Sucursal Piura. Departamento de Estudios Económicos

**ANEXO 10**

**LAMBAYEQUE: GASTOS NO FINANCIEROS DE LOS GOBIERNOS LOCALES**  
(Millones de nuevos soles)

	2013				2014									
	SEP	OCT	NOV	DIC	ENE	FEB	MAR	ABR	MAY	JUN	JUL	AGO	SEP	
<b>GASTOS NO FINANCIEROS</b>	40.8	39.2	37.7	170.1	25.2	29.9	38.4	30.6	46.7	36.9	42.6	40.4	58.7	<b>GASTOS NO FINANCIEROS</b>
<b>a. GASTOS CORRIENTES</b>	<b>16.0</b>	<b>18.7</b>	<b>17.8</b>	<b>24.3</b>	<b>18.7</b>	<b>20.7</b>	<b>21.4</b>	<b>17.4</b>	<b>22.8</b>	<b>21.5</b>	<b>20.8</b>	<b>19.9</b>	<b>19.0</b>	<b>a. GASTOS CORRIENTES</b>
1. Personal y obligaciones sociales	6.3	9.3	8.9	11.8	10.4	9.9	8.7	7.2	9.9	10.3	9.8	7.5	7.8	1. Personal y obligaciones sociales
2. Pensiones y otras prestaciones sociales	2.3	1.5	2.2	2.6	1.2	1.5	1.7	1.6	1.9	2.1	1.7	2.3	2.1	2. Pensiones y otras prestaciones sociales
3. Bienes y servicios	6.8	7.1	6.1	8.9	6.8	8.6	10.3	8.2	10.3	8.4	8.7	8.9	8.0	3. Bienes y servicios
4. Donaciones y transferencias	0.3	0.4	0.4	1.0	0.1	0.2	0.2	0.1	0.1	0.2	0.3	1.0	0.6	4. Donaciones y transferencias
5. Otros gastos	0.2	0.4	0.1	0.0	0.2	0.5	0.5	0.3	0.5	0.4	0.3	0.3	0.5	5. Otros gastos
<b>b. GASTOS DE CAPITAL</b>	<b>24.9</b>	<b>20.5</b>	<b>19.9</b>	<b>145.8</b>	<b>6.5</b>	<b>9.2</b>	<b>16.9</b>	<b>13.2</b>	<b>23.9</b>	<b>15.5</b>	<b>21.9</b>	<b>20.5</b>	<b>39.7</b>	<b>b. GASTOS DE CAPITAL</b>
1. Adquisición de activos no financieros	24.4	20.5	19.9	145.8	6.2	9.0	16.0	12.8	23.4	15.3	21.6	20.3	39.3	1. Adquisición de activos no financieros
2. Otros gastos de capital	0.5	0.0	0.0	-0.1	0.3	0.2	0.9	0.3	0.5	0.2	0.3	0.2	0.5	2. Otros gastos de capital

FUENTE: Ministerio de Economía y Finanzas.

ELABORACIÓN: BCRP Sucursal Piura. Departamento de Estudios Económicos

ANEXO 11

LAMBAYEQUE: CARTERA PESADA EN EL SISTEMA FINANCIERO 1/  
(En porcentajes)

ENTIDADES FINANCIERAS	2013					2014								ENTIDADES FINANCIERAS
	AGO	SEP	OCT	NOV	DIC	ENE	FEB	MAR	ABR	MAY	JUN	JUL	AGO	
AGROBANCO	1.4	2.0	2.9	3.4	2.5	2.2	2.8	2.8	2.7	2.8	2.7	2.3	6.1	AGROBANCO
BANCO DE LA NACIÓN	0.4	0.4	0.4	0.5	0.4	0.4	0.4	0.4	0.5	0.5	0.5	0.5	0.5	BANCO DE LA NACIÓN
<b>A. BANCA MULTIPLE</b>	<b>3.1</b>	<b>3.2</b>	<b>3.3</b>	<b>3.4</b>	<b>3.4</b>	<b>3.6</b>	<b>3.8</b>	<b>3.6</b>	<b>3.7</b>	<b>3.8</b>	<b>3.6</b>	<b>3.9</b>	<b>3.8</b>	<b>A. BANCA MULTIPLE</b>
<b>B. INSTITUCIONES DE MICROFINANZAS</b>	<b>6.2</b>	<b>6.3</b>	<b>6.4</b>	<b>5.9</b>	<b>6.0</b>	<b>5.8</b>	<b>5.9</b>	<b>5.9</b>	<b>6.0</b>	<b>6.2</b>	<b>6.2</b>	<b>5.9</b>	<b>5.9</b>	<b>B. INSTITUCIONES DE MICROFINANZAS</b>
Cajas Municipales	5.9	5.7	5.6	4.5	4.6	5.0	5.3	5.2	5.3	5.4	4.9	5.1	4.9	Cajas Municipales
Cajas Rurales	16.7	17.8	18.4	19.2	18.7	19.2	19.4	19.4	19.7	21.2	21.7	21.1	18.6	Cajas Rurales
Edpymes	6.3	5.8	5.7	5.5	4.9	5.0	5.1	5.4	5.4	5.7	6.2	6.2	5.9	Edpymes
Empresas Financieras	<b>5.9</b>	<b>5.6</b>	<b>5.5</b>	<b>5.6</b>	<b>6.0</b>	<b>6.2</b>	<b>6.3</b>	<b>6.3</b>	<b>6.4</b>	<b>6.0</b>	<b>5.9</b>	<b>6.0</b>	<b>5.8</b>	Empresas Financieras
<b>TOTAL</b>	<b>3.6</b>	<b>3.7</b>	<b>3.8</b>	<b>3.8</b>	<b>3.8</b>	<b>4.0</b>	<b>4.1</b>	<b>4.0</b>	<b>4.1</b>	<b>4.2</b>	<b>4.0</b>	<b>4.2</b>	<b>4.1</b>	<b>TOTAL</b>

1/ Cifras preliminares

FUENTE : SBS - Instituciones Financieras

ELABORACIÓN: BCRP Sucursal Piura. Departamento de Estudios Económicos

