

BANCO CENTRAL DE RESERVA DEL PERÚ
SUCURSAL PIURA



LAMBAYEQUE: Síntesis de Actividad Económica
Agosto 2014¹

Departamento de Estudios Económicos

El Banco Central de Reserva del Perú (BCRP) ha considerado presentar un conjunto de indicadores sectoriales de actividad económica con la finalidad de poder realizar el seguimiento del desempeño de la economía departamental. Para el sector real, se ha utilizado el Valor Bruto de Producción a precios del año 2007 para los sectores disponibles. Cabe señalar que a partir de enero 2014, el Instituto Nacional de Estadística (INEI) ha realizado el cambio de año base (de 1994 a 2007) para la construcción del Producto Bruto Interno (PBI) nacional, estando en elaboración la desagregación departamental. En la medida que se publique referida información, el BCRP volvería a elaborar para cada departamento un indicador agregado de actividad económica.

¹ En el presente informe participaron Mario Alvarado Tabacchi, Rosario Alama Salazar y Bersabeth Palacios Patrón

ÍNDICE

	<i>Página</i>
RESUMEN EJECUTIVO.....	3
I. ACTIVIDAD PRODUCTIVA.....	5
1. Actividad primaria.....	5
1.1 Sector agropecuario.....	5
1.2 Sector pesca	6
2. Otros indicadores sectoriales.....	7
2.1 Sector manufactura.....	7
2.2 Sector construcción.....	8
2.3 Arribos a los establecimientos de hospedaje.....	8
II. SECTOR EXTERNO	9
1. Exportaciones.....	9
III. ASPECTOS LABORALES.....	10
1. Empleo	10
IV. CRÉDITO Y DEPÓSITOS.....	10
1. Crédito.....	10
2. Depósitos	12
V. GASTO PÚBLICO NO FINANCIERO	13
1. Gasto corriente no financiero	13
2. Gasto de capital	14
VI. ANEXOS	16

RESUMEN EJECUTIVO

Principales hechos de importancia

- En agosto, la **actividad primaria** mostró un desempeño mixto. De un lado, el sector agropecuario se contrajo en 10,1 por ciento interanual, mientras que, de otro lado, la pesca se expandió en 122,4 puntos porcentuales.
- En cuanto a los **otros indicadores** de actividad económica en la región, el sector manufacturero decreció 18,1 puntos porcentuales en relación con agosto del año pasado; asimismo, retrocedieron los despachos de cemento (-8,0 por ciento), los arribos a establecimientos de hospedaje (-3,8 por ciento) y la inversión pública (-10,9 por ciento). En contraste, se expandió el crédito total (7,6 por ciento).
- Entre los principales hechos de importancia vinculados a la **inversión privada**, destacó el siguiente:
 - ✓ Se encuentra en su fase final el plan maestro de desarrollo portuario de Lambayeque a fin de ser presentado ante la Autoridad Portuaria Nacional (APN). La propuesta comprende la construcción de un muelle de más de dos kilómetros, que se haría por etapas, demandando una inversión total de US\$ 403 millones. Se está pensando en un calado de 17 metros para no estar dragando continuamente. Llegado el momento, este proyecto sería concesionado.

Actividad primaria

- En agosto, la **actividad agropecuaria** decreció en 10,1 por ciento interanual, por la caída de la producción agrícola (-8,9 por ciento) y pecuaria (-15,2 por ciento). De manera especial se contrajeron los cultivos destinados al mercado externo y a la agroindustria (-24,0 por ciento), destacando en este caso el maíz amarillo duro (-29,2 por ciento), caña de azúcar (-9,7 por ciento) y piquillo (-100,0 por ciento). En un contexto de déficit hídrico, se redujeron las áreas de diversos cultivos (principalmente, arroz y maíz amarillo duro) y se vio afectado el rendimiento y grado de madurez de la caña de azúcar.
- La **actividad pesquera** destinada al consumo en estado fresco creció en 122,4 por ciento respecto a similar mes del año anterior. En los ocho primeros meses, la expansión sectorial fue de 41,8 por ciento en relación con análogo período del año pasado.

Otros indicadores de actividad económica

- En agosto, la **actividad manufacturera** decreció en 18,1 por ciento respecto de similar mes del año previo, merced a la caída en la producción de azúcar (-20,9 por ciento) y arroz pilado (-20,8 por ciento) atribuible a restricciones en la disponibilidad de materia prima
- En el mes bajo análisis, los **despachos de cemento** decrecieron 8,0 por ciento en relación con análogo período del año previo; esto ocurrió en línea con una caída de la inversión del Gobierno Regional y con la ralentización del crédito hipotecario en el curso del año.
- El número de **arribos a establecimientos de hospedaje** disminuyó en 3,8 por ciento interanual. Este resultado obedeció a la menor llegada de visitantes nacionales (-4,8 por ciento) que contrarrestó con creces la expansión en el flujo de visitantes extranjeros (26,8 por ciento).
- El **crédito** aumentó 7,6 por ciento respecto a similar mes del año pasado. En particular, el **crédito de consumo e hipotecario** registraron crecimientos de 12,4 y 19,5 por ciento, respectivamente.

- Por su parte, la **inversión pública**, correspondiente a los tres niveles de gobierno, totalizó S/.38,2 millones, inferior en 10,9 por ciento a la de agosto del año pasado. Este resultado se explica por el menor gasto de capital del Gobierno Regional (-51,0 por ciento).

CUADRO N° 1
OTROS INDICADORES DE ACTIVIDAD ECONÓMICA
(Variación % respecto a similar mes del año anterior)

	Mar.14	Abr.14	May.14	Jun.14	Jul.14	Ago.14
Producción industrial 1/	↑ 15.4	↑ 29.9	↓ -20.4	↓ -23.0	↓ -2.5	↓ -18.1
Despachos de cemento 1/	↑ 9.2	↓ -1.7	↑ 11.2	↓ -2.0	↓ -3.4	↓ -8.0
Arribos a establecimientos de hospedaje	↑ 0.3	↓ -6.0	↓ -2.6	↑ 0.7	↑ 0.9	↓ -3.8
Crédito total 2/	↑ 12.3	↑ 11.3	↑ 8.8	↑ 9.4	↑ 8.2	↑ 7.6
Crédito de consumo 2/	↑ 15.6	↑ 32.2	↑ 14.8	↑ 12.1	↑ 13.1	↑ 12.4
Crédito hipotecario 2/	↑ 25.3	↑ 26.1	↑ 21.4	↑ 20.8	↑ 20.3	↑ 19.5
Inversión pública 1/	↑ 22.3	↑ 141.1	↓ -12.4	↑ 109.3	↓ -51.6	↓ -10.9

1/ En términos reales.

2/ En términos nominales.

Fuentes: BCRP-Sucursales, SBS y MEF.

I. ACTIVIDAD PRODUCTIVA

1. Actividad primaria

1.1 Sector agropecuario

- En agosto, la actividad agropecuaria decreció en 10,1 por ciento interanual, por la caída de la producción agrícola (-8,9 por ciento) y pecuaria (-15,2 por ciento). De manera especial se contrajeron los cultivos destinados al mercado externo y a la agroindustria (-24,0 por ciento), destacando en este caso el maíz amarillo duro (-29,2 por ciento), caña de azúcar (-9,7 por ciento) y piquillo (-100,0 por ciento). En un contexto de déficit hídrico, se redujeron las áreas de diversos cultivos (principalmente, arroz y maíz amarillo duro) y se vio afectado el rendimiento y grado de madurez de la caña de azúcar.

CUADRO N° 2
SECTOR AGROPECUARIO 1/
(Toneladas)

Subsectores	Estructura Porcentual 2012 2/	AGOSTO			ENERO-AGOSTO		
		2013	2014	Var.%	2013	2014	Var.%
AGRÍCOLA	88.40			-8.9			-22.5
Orientada al mercado externo y agroindustria 2/	40.34			-24.0			-17.7
Algodón	4.02	0	0	n.d.	4 086	6 500	59.1
Café	0.23	8	10	25.0	558	513	-8.1
Caña de Azúcar	17.84	277 864	251 014	-9.7	1 918 073	1 850 186	-3.5
Frijol Caupí	11.16	346	263	-24.0	1 137	728	-36.0
Maíz Amarillo Duro	0.40	11 743	8 310	-29.2	65 809	45 034	-31.6
Mango	1.80	0	0	n.d.	52 746	47 047	-10.8
Maracuyá	0.72	373	1 177	215.5	4 389	6 622	50.9
Páprika	2.51	192	0	-100.0	2 202	0	-100.0
Piquillo	1.66	1 121	0	-100.0	5 809	2 095	-63.9
Orientada al mercado interno 2/	48.05			45.1			-25.8
Arroz	37.79	3 842	8 016	108.6	430 568	306 062	-28.9
Camote	2.88	2 135	3 093	44.9	13 167	12 378	-6.0
Cebolla	1.21	2 496	2 108	-15.5	12 486	9 002	-27.9
Frijol G/S	0.40	0	24	n.d.	174	183	5.2
Frijol Palo Verde	0.77	60	182	203.3	338	283	-16.3
Limón	1.93	2 605	2 829	8.6	31 711	32 927	3.8
Maíz Amiláceo	0.44	682	433	-36.5	2 620	2 440	-6.9
Maíz Choclo	1.34	2 669	3 540	32.6	14 340	15 065	5.1
Papa	0.24	0	650	n.d.	3 252	4 325	33.0
Tomate	0.74	1 005	1 536	52.8	7 069	6 830	-3.4
Trigo	0.09	593	776	30.9	1 340	1 340	0.0
Yuca	0.23	410	689	68.0	2 654	3 538	33.3
PECUARIO	11.60			-15.2			-17.5
Carne de Ave 3/	5.04	927	438	-52.8	7 635	3 463	-54.6
Huevo	0.97	995	951	-4.5	9 116	8 573	-6.0
Carne de vacuno 3/	1.10	265	292	10.1	2 186	2 192	0.3
Leche	3.73	4 251	4 304	1.3	33 905	34 150	0.7
Carne de Ovino 3/	0.19	49	51	4.5	438	413	-5.6
Carne de Porcino 3/	0.52	136	130	-4.5	1 179	1 003	-14.9
Carne de Caprino 3/	0.05	25	47	87.4	197	352	78.6
SECTOR AGROPECUARIO	100.00			-10.1			-21.8

1/ Cifras preliminares

2/ A precios de 2007

3/ Peso neto

Fuente: Ministerio de Agricultura y Riego

Elaboración: BCRP, Sucursal Piura. Departamento de Estudios Económicos

- En los primeros ocho meses del año, el sector registró una caída del 21,8 por ciento con relación a similar período del año previo, merced principalmente a la contracción en la producción de arroz (-28,9 por ciento) y maíz amarillo duro (-31,6 por ciento). En el caso del arroz, incidió el hecho de que la campaña chica del año pasado se caracterizó por instalaciones más tempranas cuyas cosechas mostraron una mayor concentración relativa en diciembre en lugar de enero de este año; asimismo, fue determinante la caída de la cosecha entre mayo y julio por menores siembras en campaña grande y el retraso de éstas.
- En el inicio de la actual campaña agrícola (mes de agosto), se llegaron a instalar 7,7 miles de hectáreas de cultivos transitorios, lo que supuso una expansión del 51,6 por ciento con relación a la campaña anterior. Esto respondió básicamente al incremento en la instalación de arroz (102,8 por ciento), maíz amarillo duro (54,2 por ciento) y frijol caupí (111,3 por ciento). Cabe señalar que la represa de Tinajones, hacia fines del mes, almacenaba 138,9 millones de m³; lo que implica el 42,1 por ciento de su capacidad máxima y una disminución del 50,5 por ciento respecto de análogo período del año pasado. En consecuencia, se enfrenta un panorama de relativa escasez hídrica, que se espera que se revierta en los próximos meses a fin de que no se vea comprometido el inicio de la actual campaña agrícola y, en particular, la instalación de arroz, dado que éste es un cultivo exigente en agua. .

**CUADRO N° 3
SUPERFICIE SEMBRADA
(Hectáreas)**

CULTIVO	Campaña Agrícola 2/		Variación	
	2013-2014	2014-2015	Absoluta	Porcentual
CULTIVOS TRANSITORIOS	5 096	7 725	2 629	51.6
Algodón	0	0	0	n.d.
Arroz	1 587	3 218	1 631	102.8
Camote	247	226	- 21	-8.5
Frijol Caupí	256	541	285	111.3
Frijol G/S	64	81	17	26.6
Maíz Amarillo Duro	966	1 490	524	54.2
Maíz Amiláceo	148	309	161	108.8
Maíz Choclo	188	305	117	62.2
Menestras	1 238	1 134	- 104	-8.4
Papa	100	160	60	60.
Páprika	0	0	0	n.d.
Piquillo	0	60	60	n.d.
Trigo	0	0	0	n.d.
Yuca	41	94	53	129.3
Otros	261	107	- 154	-59.
Total	5 096	7 725	2 629	51.6

1/ Cifras preliminares

2/ Agosto (mes de inicio de campaña agrícola)

FUENTE: Dirección Regional de Agricultura de Lambayeque

1.2 Sector pesca

- En agosto, la actividad pesquera destinada al consumo en estado fresco creció en 122,4 por ciento respecto a similar mes del año anterior. En los ocho primeros meses del año, la expansión sectorial fue de 41,8 por ciento en relación con análogo período del año pasado.

CUADRO N° 4
SECTOR PESCA 1/
(En toneladas)

	AGOSTO			ENERO - AGOSTO		
	2013	2014	Var.% 1/	2013	2014	Var.% 1/
CONSUMO HUMANO DIRECTO						
Fresco	177	415		3 386	5 250	
TOTAL			122.4			41.8

1/ Variación en términos reales a precios de 2007.

Fuente: Gerencia Regional de la Producción - Lambayeque

2. Otros indicadores sectoriales

2.1 Sector manufactura

- En agosto, la actividad manufacturera decreció en 18,1 por ciento respecto de similar mes del año previo, merced a la caída en la producción de azúcar (-20,9 por ciento) y arroz pilado (-20,8 por ciento). En el primer caso, obedeció al déficit hídrico de inicios del año, el cual no se ha superado aún del todo, que implicó un riego deficiente en los campos de caña de azúcar afectando su contenido de sacarosa, habida cuenta de que se ha tenido que cosechar plantas de edades menores a las recomendables. Asimismo, la producción de arroz pilado se contrajo debido a las menores cosechas en la costa norte que afectaron la disponibilidad de materia prima de esta rama industrial.

CUADRO N° 5
SECTOR MANUFACTURA 1/ 2/

(Variación % real respecto a similar periodo del año anterior)

Ramas de actividad	Estructura porcentual 2012 2/	AGOSTO	ENERO - AGOSTO
		Var. %	Var. %
MANUFACTURA PRIMARIA	37.8	-20.9	-9.5
Azúcar	37.8	-20.9	-9.5
MANUFACTURA NO PRIMARIA	62.2	-16.0	-4.1
Arroz pilado	48.4	-20.8	-5.3
Café soluble	11.6	-23.1	0.7
Jugos de fruta	0.2	61.6	40.1
Aceite esencial de limón	0.6	-23.1	-82.5
Cáscara deshidratada de limón	0.3	50.0	14.7
Alcohol etílico	1.1	-6.6	12.4
SECTOR MANUFACTURA	100.0	-18.1	-6.3

1/ Cifras preliminares.

2/ A precios de 2007.

Fuente: Empresas Industriales y MINAGRI

- En lo que va del año, el sector decreció 6,3 por ciento respecto de análogo período del año previo debido a la menor producción de azúcar (-9,5 por ciento) y arroz pilado (-5,3 por ciento) debido a restricciones en la disponibilidad de materia prima.

GRÁFICO N° 1
CRECIMIENTO DE LA MANUFACTURA NO PRIMARIA
 (Variación % real respecto a similar mes del año anterior)

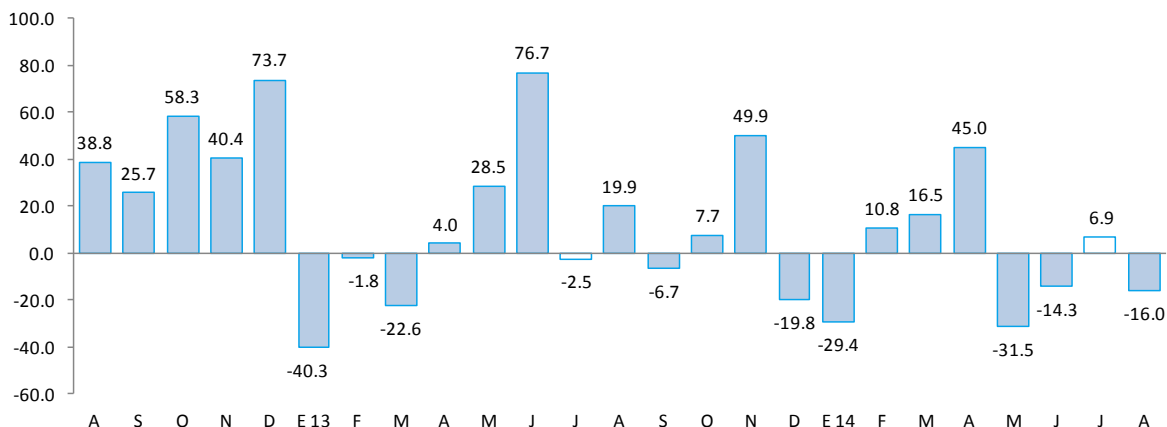

Fuente: BCRP, Sucursal Piura en base a información de empresas y MINAGRI.

2.2 Sector construcción

- En el mes bajo análisis, los despachos de cemento decrecieron 8,0 por ciento en relación con análogo período del año previo; esto ocurrió en línea con una caída de la inversión del Gobierno Regional y con la ralentización del crédito hipotecario en el curso del año. En el período enero-agosto, dichos despachos registraron un incremento de 2,1 por ciento respecto de similar lapso del año previo.

GRÁFICO N° 2
CRECIMIENTO DE LOS DESPACHOS DE CEMENTO
 (Variación % real respecto a similar mes del año anterior)



FUENTE: BCRP Sucursal Piura en base a información de Cementos Pacasmayo S.A.A

2.3 Arribos a los establecimientos de hospedaje

- En agosto, el número de arribos a establecimientos de hospedaje disminuyó en 3,8 por ciento respecto de similar mes del año anterior. Este resultado obedeció a la menor llegada de visitantes nacionales (-4,8 por ciento interanual) que contrarrestó con creces la expansión en el flujo de visitantes extranjeros (26,8 por ciento). En lo que va del año, el número de arribos se contrajo en 2,6 por ciento.

GRÁFICO N° 3
CRECIMIENTO DE ARRIBOS A ESTABLECIMIENTOS DE HOSPEDAJE
(Variación %)

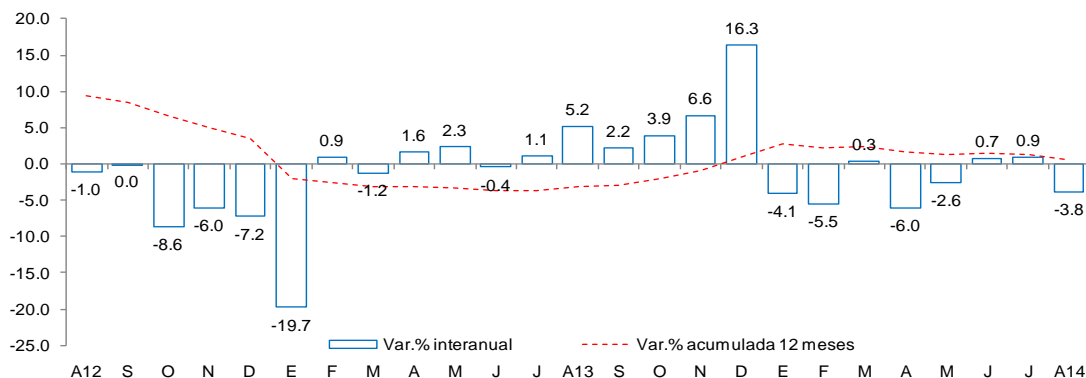

Fuente: Encuesta Mensual a Establecimientos de Hospedaje Temporal- MINCETUR

II. SECTOR EXTERNO

1. Exportaciones

- En agosto, las exportaciones de Lambayeque totalizaron US\$ 40,4 millones; es decir, 68,1 por ciento más respecto a igual mes del año pasado. El incremento en las exportaciones tradicionales fue de 81,9 por ciento y en las no tradicionales, de 56,1 por ciento.
- En el caso de los productos tradicionales (US\$ 20,3 millones), el aumento se explica por la significativa expansión en las ventas de café, que pasaron de US\$ 11,0 millones a US\$20,2 millones (83,9 por ciento).
- El incremento en los productos no tradicionales obedece principalmente a los mayores envíos de bananas (486,7 por ciento), pimientos preparados (180,3 por ciento), jugo de maracuyá (46,7 por ciento), cortezas de limón (58,5 por ciento) y manteca de cacao (64,4 por ciento), que contrarrestaron la caída en frijoles (-5,4 por ciento), tabaco (-81,5 por ciento) y aceite esencial de limón (-9,5 por ciento).
- En los ocho primeros meses del año, las exportaciones de Lambayeque ascendieron a US\$ 221,6 millones, lo que significó un incremento del 38,9 por ciento en relación con similar período del 2013. Los principales países de destino fueron Estados Unidos (30,6 por ciento), Países Bajos (17,2 por ciento), Alemania (14,5 por ciento), Ecuador (7,6 por ciento) y Reino Unido (5,4 por ciento).

CUADRO N° 6
EXPORTACIONES POR GRUPO DE PRODUCTOS 1/
(Valor FOB en millones de US\$)

	Estructura % 2013	AGOSTO			ENERO-AGOSTO		
		2013	2014	Var %	2013	2014	Var %
PRODUCTOS TRADICIONALES	32.3%	11.2	20.3	81.9	48.3	54.4	12.8
Agropecuario	32.2%	11.2	20.3	81.9	48.1	54.4	13.1
Minería	0.0%	0.0	0.0	n.d.	0.1	0.0	-80.0
PRODUCTOS NO TRADICIONALES	67.7%	12.8	20.0	56.1	111.3	167.2	50.3
Agropecuario	65.7%	12.0	19.6	63.2	106.3	162.6	52.9
Químico	1.1%	0.5	0.4	-28.2	2.8	2.6	-7.4
Otros	0.9%	0.3	0.1	-75.3	2.1	2.0	-6.3
TOTAL EXPORTACIONES	100.0%	24.0	40.4	68.1	159.5	221.6	38.9

1/ Cifras preliminares

Fuente: SUNAT

III. ASPECTOS LABORALES

1. Empleo

- En agosto, el empleo en la ciudad de Chiclayo, en empresas privadas formales de 10 a más trabajadores, mostró una disminución de 1,5 por ciento con relación a análogo mes del año anterior. Este comportamiento se debió a menor contratación en los sectores industria manufacturera (-5,8 por ciento) y servicios (-2,8 por ciento).

CUADRO N° 7
CIUDAD DE CHICLAYO: ÍNDICE MENSUAL DE EMPLEO EN EMPRESAS PRIVADAS FORMALES DE 10 Y MÁS TRABAJADORES POR RAMA DE ACTIVIDAD ECONÓMICA 1/ (Octubre 2010=100)

Sectores	Agosto			Enero - Agosto		
	2013	2014	Var.%	2013	2014	Var.%
Extractiva 2/	134.5	138.6	3.0	128.9	133.7	3.7
Industria manufacturera	98.7	93.0	-5.8	111.6	98.2	-12.0
Comercio	105.0	106.3	1.3	104.1	106.9	2.7
Transporte, almacenes y comunicaciones	96.0	100.3	4.5	96.9	98.1	1.3
Servicios 3/	102.1	99.2	-2.8	101.0	102.6	1.6
Total	104.1	102.5	-1.5	106.3	104.8	-1.4

Nota: La información corresponde al primer día de cada mes.

1/ Cifras preliminares.

2/ Conformada por las subramas agricultura, pesca y minería.

3/ Conformada por las subramas servicios prestados a empresas, restaurantes y hoteles, establecimientos financieros, enseñanza, servicios sociales y comunales; y electricidad, gas y agua.

Fuente: MTPE - Encuesta Nacional de Variación del Empleo (ENVME)

Elaboración: BCRP, Sucursal Piura. Departamento de Estudios Económicos.

GRÁFICO N° 4
CIUDAD DE CHICLAYO: EMPLEO FORMAL URBANO EN EMPRESAS DE 10 Y MÁS TRABAJADORES
 (Variación % respecto a similar mes del año anterior)

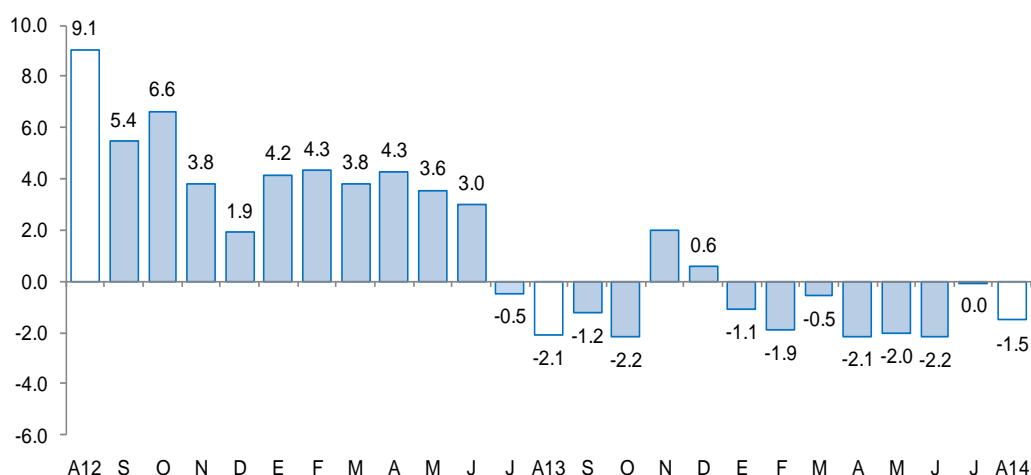

Fuente: Ministerio de Trabajo y Promoción del Empleo

IV. CRÉDITO Y DEPÓSITOS

1. Crédito

- En agosto, el saldo total de créditos aumentó 7,6 por ciento respecto a similar mes del año anterior. En el caso de la banca múltiple, que canaliza el 74,0 por ciento del crédito total, las colocaciones se expandieron en 4,8 por ciento interanual, mientras que en lo relativo a las instituciones no bancarias, el crecimiento fue de 13,6 por ciento. El 82,2 por ciento del crédito se encuentra colocado en moneda nacional.
- Según tipo de crédito, destacaron el corporativo (33,7 por ciento del total) y el crédito de consumo (27,0 por ciento). De otro lado, el mayor crecimiento interanual correspondió al crédito hipotecario (19,5 por ciento) y al crédito de consumo (12,4 por ciento).

CUADRO Nº 8
CRÉDITO

(Saldos en millones de nuevos soles)

	Estructura % Agosto 2014	Agosto		Var. %
		2013	2014	
Banco de la Nación 1/	3.5	151.9	170.6	12.3
Agrobanco 2/	1.9	50.9	92.3	81.3
Banca Múltiple	74.0	3 405.5	3 568.1	4.8
Instituciones no bancarias	20.6	874.9	993.5	13.6
Cajas municipales	51.8	459.8	514.9	12.0
Cajas rurales	3.2	34.1	32.0	-6.2
Edpymes	10.2	94.2	101.6	7.9
Financieras	34.7	286.8	345.0	20.3
TOTAL	100.0	4 483.2	4 824.4	7.6
Corporativo, gran y mediana empresa	33.7	1 525.9	1 624.6	6.5
Pequeña empresa	16.9	834.2	817.0	-2.1
Microempresa	7.3	355.2	353.0	-0.6
Consumo	27.0	1 159.2	1 302.4	12.4
Hipotecario	15.1	608.7	727.4	19.5
En moneda nacional	82.2	3 609.4	3 966.7	9.9
En moneda extranjera	17.8	873.8	857.7	-1.8

1/ No considera los créditos a las demás empresas del sistema financiero.

2/ Sólo considera los créditos de consumo e hipotecario.

3/ En base a la estructura porcentual de similar mes de 2013.

Fuente: Superintendencia de Banca, Seguros y AFP.

Elaboración: BCRP, Sucursal Piura. Departamento de Estudios Económicos.

GRÁFICO Nº 5
CRECIMIENTO DEL CRÉDITO 1/
(Variación % respecto a similar mes del año anterior)

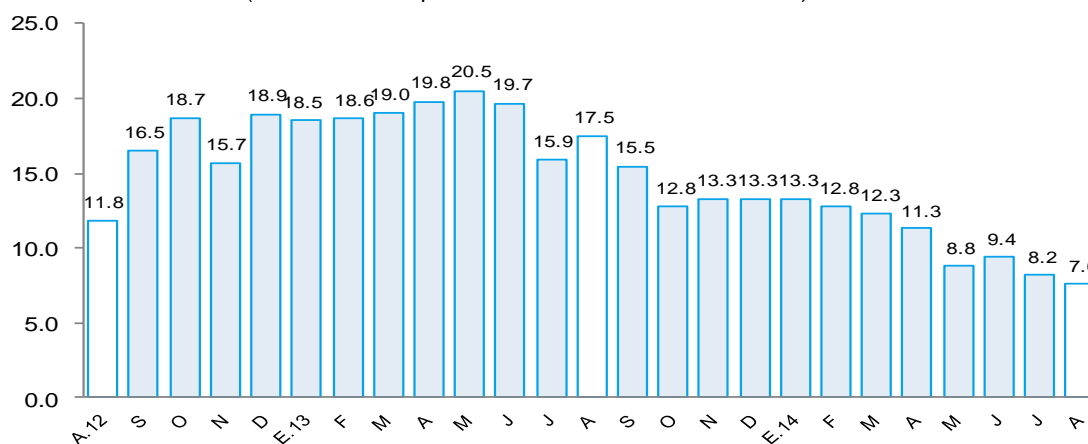

1/ Comprende banca múltiple, cajas municipales, cajas rurales, edpymes y financieras. Por falta de disponibilidad de series de crédito del Banco de la Nación y Agrobanco, no se consideran en el presente gráfico.

Fuente: Superintendencia de Banca, Seguros y AFP.

- La morosidad en julio fue de 4,2 por ciento; es decir, 0,6 puntos porcentuales más respecto al mismo mes del año previo. La cartera pesada en la banca múltiple fue de 3,9 por ciento, registrando un aumento de 0,8 puntos porcentuales respecto de julio de 2013. De otro lado, la mora en las cajas municipales fue del 5,1 por ciento, mostrando una disminución interanual de 0,3 puntos.

GRÁFICO Nº 6
MOROSIDAD
(En porcentaje)

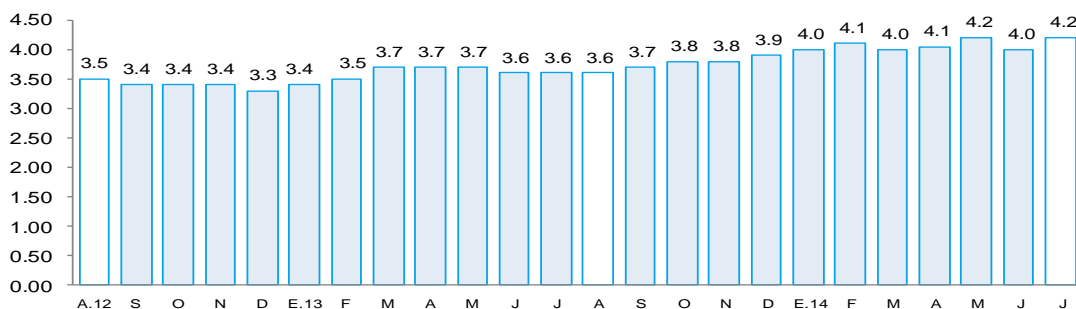

FUENTE: Superintendencia de Banca, Seguros y AFP (SBS).

ELABORACIÓN: BCRP - Sucursal Piura. Departamento de Estudios Económicos

2. Depósitos

- En agosto, los depósitos aumentaron 11,2 por ciento en relación con similar mes del año previo, debido a la mayor captación de depósitos a la vista (37,7 por ciento interanual) y ahorros corrientes (12,3 por ciento). Las captaciones en moneda nacional mostraron una expansión interanual del 11,7 por ciento mientras que los depósitos en moneda extranjera crecieron en 9,6 por ciento.
- Por tipo de instituciones, los depósitos en la banca múltiple aumentaron en 12,4 por ciento, mientras que las captaciones del Banco de la Nación se incrementaron en 55,7 por ciento. En contraste, en el caso de las instituciones no bancarias se observó un retroceso del 13,8 por ciento atribuible a menores captaciones de las entidades financieras (-76,8 por ciento).

CUADRO Nº 9
DEPÓSITOS
(Saldos en millones de nuevos soles)

	Estructura %		Agosto		Var. %
	Agosto 2014	2013	2014		
Banco de la Nación	18.0	247.7	385.7	55.7	
Banca Múltiple	61.9	1,179.0	1,325.7	12.4	
Instituciones no bancarias	20.1	500.6	431.7	-13.8	
Cajas municipales	84.3	361.1	364.0	0.8	
Cajas rurales	10.3	38.6	44.3	14.8	
Financieras	5.4	101.0	23.4	-76.8	
TOTAL	100.0	1,927.3	2,143.1	11.2	
Vista	23.6	367.1	505.6	37.7	
Ahorro	41.8	797.9	896.1	12.3	
A plazos	34.6	762.3	741.5	-2.7	
En moneda nacional	77.0	1,477.9	1,650.6	11.7	
En moneda extranjera	23.0	449.4	492.6	9.6	

1/ En base a la estructura porcentual de similar mes de 2013.

Fuente: Superintendencia de Banca, Seguros y AFP.

Elaboración: BCRP, Sucursal Piura. Departamento de Estudios Económicos.

GRÁFICO Nº 7
CRECIMIENTO DE LOS DEPÓSITOS 1/
 (Variación % respecto a similar mes del año anterior)

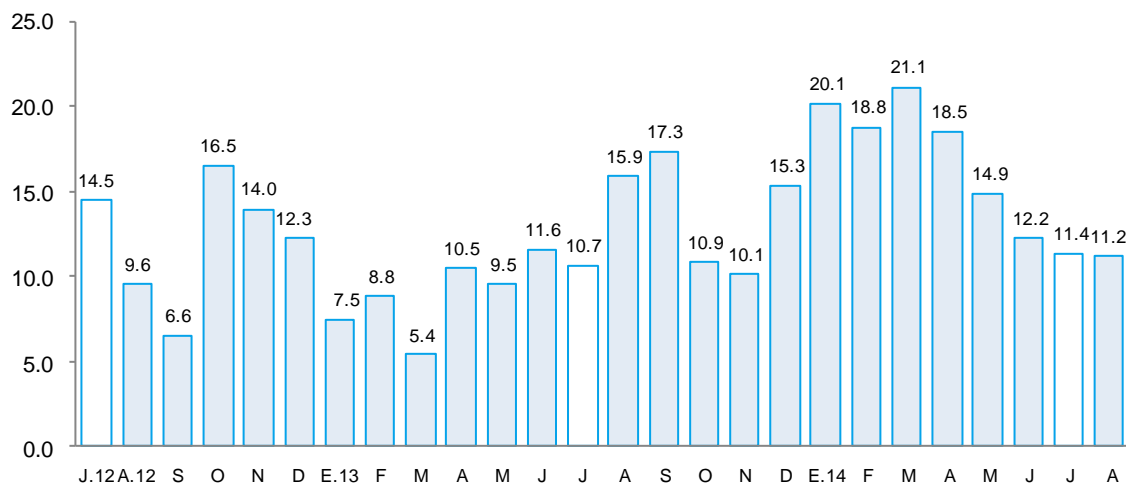

1/ Comprende banca múltiple, cajas municipales, cajas rurales y financieras. Por falta de disponibilidad de series de depósitos del Banco de la Nación no se considera en el presente gráfico.
 Fuente: Superintendencia de Banca, Seguros y AFP.

V. GASTO PÚBLICO NO FINANCIERO

1. Gasto corriente no financiero

- En agosto, el gasto público corriente no financiero creció 34,3 por ciento interanual, en términos reales, debido al significativo incremento del gasto del Gobierno Regional (95,0 por ciento). Este desempeño de la autoridad regional respondió a la expansión en los pagos de personal (87,0 por ciento) y de pensiones (146,4 por ciento), sobre todo en los sectores de educación y salud.
- En los ocho primeros meses del año, el gasto público se incrementó en 6,7 por ciento respecto de similar período del año anterior, lo cual obedeció principalmente al mayor gasto del Gobierno Regional (20,9 por ciento interanual).

CUADRO Nº 10
GASTO PÚBLICO 1/2
 (Millones de nuevos soles)

	AGOSTO			ENERO - AGOSTO		
	2013	2014	Var.%real	2013	2014	Var.%real
Gobierno Nacional	61.5	62.7	-0.8	532.8	527.8	-3.5
Gobierno Regional	45.5	91.2	95.0	378.4	469.8	20.9
Gobiernos Locales	18.0	18.6	0.7	143.8	157.9	6.9
TOTAL	125.0	172.4	34.3	1,055.0	1,155.5	6.7

1/ Información actualizada al 31 de agosto de 2014.

2/ Comprende el gasto en remuneraciones, pensiones, bienes y servicios.

Fuente: Ministerio de Economía y Finanzas.

Elaboración: BCRP, Sucursal Piura. Departamento de Estudios Económicos.

2. Gasto de capital

- En el mes bajo análisis, la inversión pública en Lambayeque, correspondiente a los tres niveles de gobierno, totalizó S/.38,2 millones, inferior en 10,9 por ciento a la de similar período del año pasado. Este resultado se explica por el menor gasto de capital del Gobierno Regional (-51,0 por ciento), debido a que en agosto del año pasado se ejecutó un paquete importante de obras de infraestructura agrícola tales como el mejoramiento del sistema de riego en el distrito de Salas (S/2,5 millones) y defensas ribereñas en el río Reque y otras zonas (S/.4,4 millones).
- En lo que va del año, la inversión pública mostró un repunte del 13,3 por ciento, merced principalmente al incremento del gasto de capital del Gobierno Nacional (156,2 por ciento). Por otra parte, los Gobiernos Locales mostraron una expansión modesta (5,6 por ciento) y el Gobierno Regional una caída leve del 2,9 por ciento.
- En cuanto al avance de la inversión pública, a agosto, éste se ubica en 32,6 por ciento del Presupuesto Institucional Modificado (PIM), correspondiendo la mayor ejecución al Gobierno Regional (49,3 por ciento), seguido de los Gobiernos Locales (25,0 por ciento) y del Gobierno Nacional (24,9 por ciento).

CUADRO Nº 11
INVERSIÓN PÚBLICA 1/ 2/
(Millones de nuevos soles)

	AGOSTO			ENERO - AGOSTO		
	2013	2014	Var.%real	2013	2014	Var.%real
Gobierno Nacional	7.8	9.1	12.9	26.2	68.9	156.2
Gobierno Regional	17.5	8.8	-51.0	177.0	176.5	-2.9
Gobiernos Locales	16.4	20.3	20.6	114.9	124.6	5.6
Inversión Pública	41.7	38.2	-10.9	318.0	370.0	13.3

1/ Información actualizada al 31 de agosto de 2014.

2/ Comprende la adquisición de activos no financieros.

Fuente: Ministerio de Economía y Finanzas.

Elaboración: BCRP, Sucursal Piura. Departamento de Estudios Económicos.

GRÁFICO Nº 8
CRECIMIENTO DE LA INVERSIÓN PÚBLICA 1/
(Variación % real)

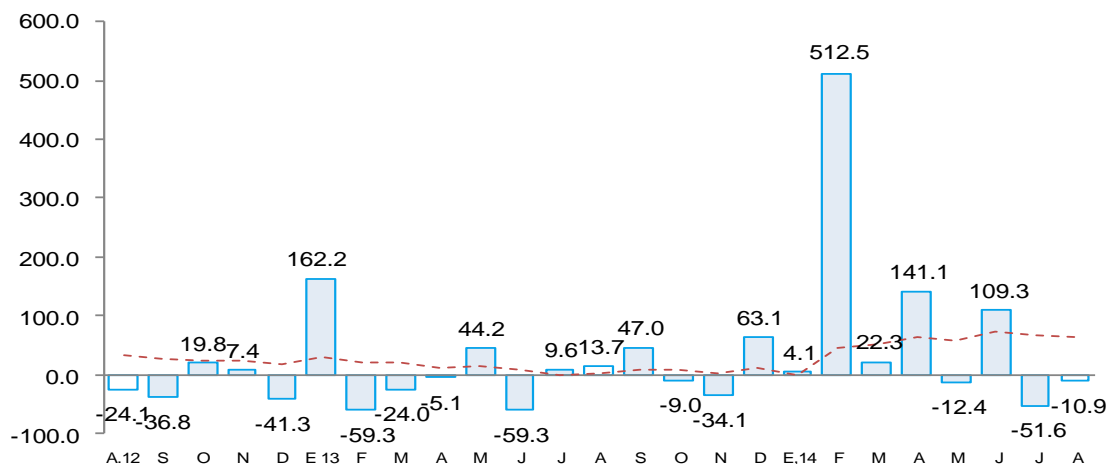

Fuente: Ministerio de Economía y Finanzas (MEF)

- El incremento en la inversión mensual del Gobierno Nacional radicó en el mayor gasto en infraestructura vial, que fue de S/.3,0 millones y se destinó básicamente a la culminación de

la autopista Pimentel - Chiclayo. Asimismo, se realizaron obras de electrificación rural (Motupe II y Carhuaquero III y IV) por S/.0,7 millones y de mejoramiento del sistema de riego (S/.0,4 millones).

- De otro lado, la drástica caída en el gasto de capital del Gobierno Regional obedeció a menores desembolsos en infraestructura vial (-56,4 por ciento) y agrícola; en este último caso, mientras que en agosto del año pasado se ejecutaron obras por S/.8,7 millones, en el mes bajo análisis el gasto fue nulo.
- Finalmente, la mayor inversión mensual de los Gobiernos Locales estribó en la ejecución de obras de infraestructura vial (115,4 por ciento interanual), entre las que sobresalieron pistas y veredas en las urbanizaciones Campodónico, San Martín y Santa Victoria en Chiclayo (S/.8,4 millones) Adicionalmente, se realizó mejoramiento de instalaciones educativas (S/.3,6 millones) y obras de agua y saneamiento en diferentes sectores (S/.4,5 millones).

VI. ANEXOS



ANEXO 1

LAMBAYEQUE: PRODUCCIÓN AGROPECUARIA 1/
(TM)

	2013					2014								
	AGO	SEP	OCT	NOV	DIC	ENE	FEB	MAR	ABR	MAY	JUN	JUL	AGO	
AGRICOLA														AGRICOLA
Algodón	0	0	0	0	0	0	0	0	501	3 262	2 737	0	0	Algodón
Arroz	3 842	181	0	0	8 662	12 106	7 845	0	1 169	47 631	167 344	61 802	8 016	Arroz
Café	8	8	8	59	59	0	8	8	15	11	348	113	10	Café
Camote	2 135	3 863	3 804	30 773	4 129	3 827	1 080	664	349	1 187	856	1 228	3 093	Camote
Cebolla	2 496	2 672	1 974	684	0	1 153	794	1 243	651	1 022	1 159	872	2 108	Cebolla
Frijol caupi	346	40	237	320	260	15	77	107	35	84	37	110	263	Frijol caupi
Frijol grano seco	0	42	106	783	58	49	35	27	15	3	0	30	24	Frijol grano seco
Frijol palo verde	60	44	44	41	0	31	0	0	0	0	0	70	182	Frijol palo verde
Limón	2 605	1 990	2 641	2 992	4 941	4 499	3 831	3 978	3 699	4 906	4 793	4 392	2 829	Limón
Maíz amiláceo	682	153	215	798	256	122	157	327	468	498	225	210	433	Maíz amiláceo
Maíz amarillo duro	11 743	17 510	15 646	11 131	4 554	6 194	4 187	2 509	6 230	7 067	6 655	3 882	8 310	Maíz amarillo duro
Maíz choclo	2 669	2 096	1 925	248	754	1 884	1 171	1 331	1 590	1 277	1 717	2 555	3 540	Maíz choclo
Papa	0	585	850	406	336	0	0	1 470	0	360	600	1 440	650	Papa
Páprika	192	0	1 590	663	81	0	0	0	0	0	0	0	0	Páprika
Piquillo	1 121	0	4 283	2 373	6 937	2 095	0	0	0	0	0	0	0	Piquillo
Tomate	1 005	1 451	1 366	1 210	313	1 093	638	451	485	974	698	955	1 536	Tomate
Trigo	593	0	0	0	0	0	0	0	0	0	160	404	776	Trigo
Yuca	410	1 494	862	738	536	973	170	110	220	550	220	606	689	Yuca
Mango	0	0	0	0	15	1 413	27 258	18 376	0	0	0	0	0	Mango
Maracuyá	373	371	467	599	1 295	1 085	765	1 042	594	457	552	950	1 177	Maracuyá
Caña de azúcar*	277 864	283 825	252 859	265 807	287 025	274 945	234 957	178 537	194 793	261 188	218 354	240 947	251 014	Caña de azúcar*
PECUARIO														PECUARIO
Carne de ave ^{2/}	927	1 060	911	966	465	1 015	1 091	709	541	1 524	1 073	557	438	Carne de ave ^{2/}
Carne de caprino ^{2/}	25	24	28	24	29	31	27	22	23	30	18	33	47	Carne de caprino ^{2/}
Carne de ovino ^{2/}	49	47	33	43	44	52	54	45	41	62	53	49	51	Carne de ovino ^{2/}
Carne de porcino ^{2/}	136	107	105	114	137	176	164	151	141	146	124	127	130	Carne de porcino ^{2/}
Carne de vacuno ^{2/}	265	226	205	215	256	238	365	295	293	364	283	250	292	Carne de vacuno ^{2/}
Huevos	995	986	940	923	1 151	1 057	1 062	1 094	1 142	1 153	1 157	949	951	Huevos
Leche	4 251	4 100	3 920	4 196	4 226	4 237	4 247	4 638	4 230	4 270	4 281	4 294	4 304	Leche

1/ Cifras preliminares

2/ Peso neto

FUENTE : MINAGRI

ELABORACIÓN: BCRP Sucursal Piura. Departamento de Estudios Económicos



ANEXO 2

**LAMBAYEQUE: PRODUCCIÓN PESQUERA 1/
(T.M.)**

	2013					2014								
	AGO	SEP	OCT	NOV	DIC	ENE	FEB	MAR	ABR	MAY	JUN	JUL	AGO	
CHD 2/	177	104	116	193	254	768	1727	1059	234	208	423	200	415	CHD 2/
1. Fresco	177	104	116	193	254	768	1727	1059	234	208	423	200	415	1. Fresco
TOTAL	177	104	116	193	254	768	1 727	1 059	234	208	423	200	415	TOTAL

1/ Cifras preliminares

2/ Consumo Humano Directo

FUENTE: Gerencia Regional de la Producción-Lambayeque

ELABORACIÓN: BCRP, Sucursal Piura. Departamento de Estudios Económicos

ANEXO 3

LAMBAYEQUE: PRODUCCIÓN MANUFACTURERA 1/
(Índice de volumen físico : 1998 = 100)

DESCRIPCIÓN	2013					2014								DESCRIPCIÓN
	AGO	SEP	OCT	NOV	DIC	ENE	FEB	MAR	ABR	MAY	JUN	JUL	AGO	
Manufactura Primaria	181.4	188.2	164.9	195.9	190.7	173.5	151.1	101.6	121.6	158.5	136.8	138.8	143.5	Manufactura Primaria
Azúcar	181.4	188.2	164.9	195.9	190.7	173.5	151.1	101.6	121.6	158.5	136.8	138.8	143.5	Azúcar
Manufactura No Primaria	111.1	99.0	103.1	164.8	77.3	101.5	87.1	84.7	198.6	73.1	96.3	111.4	93.3	Manufactura No Primaria
Arroz pilado	134.2	124.1	131.7	204.8	94.7	102.5	109.9	96.6	174.1	82.8	108.6	132.7	106.3	Arroz pilado
Café soluble	27.9	20.1	13.2	62.0	28.4	47.5	17.2	21.7	43.8	59.0	34.2	20.6	21.4	Café soluble
Jugos de fruta	1526.2	887.6	886.8	555.4	588.2	1340.5	1068.0	611.6	591.6	886.5	1304.2	1971.3	2466.4	Jugos de fruta
Aceite esencial de limón	138.9	30.9	0.0	0.0	0.0	0.0	57.9	38.6	154.3	48.2	149.2	38.6	106.8	Aceite esencial de limón
Cáscara de limón deshidratada	43.2	0.0	0.0	21.6	21.6	43.2	195.1	193.8	150.3	96.8	181.1	64.8	64.8	Cáscara de limón deshidratada
Alcohol etílico	27.2	27.4	24.4	24.8	11.5	26.8	25.6	24.2	36.1	37.7	49.1	42.7	25.4	Alcohol etílico
TOTAL	135.4	129.9	124.4	175.6	116.5	123.6	109.2	90.0	169.5	102.0	109.9	122.0	110.9	TOTAL

1/ Cifras Preliminares

FUENTE: MINAGRI y empresas industriales

ELABORACIÓN: BCRP Sucursal Piura. Departamento de Estudios Económicos



ANEXO 4

**LAMBAYEQUE: PRODUCCIÓN MANUFACTURERA 1/
(Variación Porcentual)**

DESCRIPCIÓN	2013					2014								DESCRIPCIÓN
	AGO	SEP	OCT	NOV	DIC	ENE	FEB	MAR	ABR	MAY	JUN	JUL	AGO	
Manufactura Primaria	8.7	-4.0	-18.1	-11.8	-2.6	-9.7	-5.9	14.7	3.0	-9.7	-16.1	-15.7	-20.9	Manufactura Primaria
Azúcar	8.7	-4.0	-18.1	-11.8	-2.6	-9.7	-5.9	14.7	3.0	-9.7	-16.1	-15.7	-20.9	Azúcar
Manufactura No Primaria	-1.4	-6.6	-4.9	46.0	-44.3	-15.6	-5.5	17.5	45.0	-31.5	-27.1	6.9	-16.0	Manufactura No Primaria
Arroz pilado	-2.5	1.6	1.6	50.2	18.9	-32.3	13.4	17.7	49.2	-34.5	-30.0	6.8	-20.8	Arroz pilado
Café soluble	38.5	-50.7	-74.6	9.3	-31.7	38.1	-57.6	-53.8	9.4	18.6	5.0	-4.9	-23.1	Café soluble
Maracuyá en jugo	-22.9	4.9	2.4	13.1	15.7	62.7	67.4	0.0	0.0	131.8	90.0	13.4	61.6	Maracuyá en jugo
Aceite esencial de limón	n.d.	n.d.	n.d.	n.d.	-100.0	-100.0	-96.5	-82.6	n.d.	-68.8	-83.9	-81.8	-23.1	Aceite esencial de limón
Cáscara de limón deshidratada	0.0	n.d.	n.d.	n.d.	-50.8	-66.6	n.d.	50.1	-20.7	-35.8	15.8	0.4	50.0	Cáscara de limón deshidratada
Alcohol etílico	-14.5	55.0	-7.6	11.8	-50.9	60.3	57.2	-21.5	-7.4	37.0	18.8	24.8	-6.6	Alcohol etílico
TOTAL	3.0	-5.3	-11.4	16.5	-27.9	-14.8	-5.7	15.8	29.9	-21.8	-23.0	-2.5	-18.1	TOTAL

1/ Cifras Preliminares

2/ Variación mayor a 1000 por ciento.

FUENTE: MINAGRI y empresas industriales

ELABORACION: BCRP. Sucursal Piura. Departamento de Estudios Económicos.

ANEXO 5

**LAMBAYEQUE: EXPORTACIONES FOB POR GRUPOS DE PRODUCTO 1/
(Millones de US\$)**

TIPO	2013					2014								TIPO
	AGO	SEP	OCT	NOV	DIC	ENE	FEB	MAR	ABR	MAY	JUN	JUL	AGO	
I. Productos Tradicionales	11.2	14.1	12.3	12.5	8.6	1.5	2.4	2.8	2.0	3.4	5.9	16.2	20.3	I. Productos Tradicionales
Agropecuario	11.2	14.1	12.3	12.5	8.6	1.5	2.4	2.8	2.0	3.4	5.9	16.2	20.3	Agropecuario
Minería	0.0	0.0	0.0	0.0	0.0	0.0	0.0	0.0	0.0	0.0	0.0	0.0	0.0	Minería
II. Productos No Tradicionales	12.8	13.2	18.2	22.4	36.0	24.9	19.1	17.9	16.3	25.3	26.3	17.2	20.0	II. Productos No Tradicionales
Agropecuario	12.0	13.0	17.7	22.3	35.8	24.8	19.0	17.5	15.1	24.9	25.4	16.3	19.6	Agropecuario
Maderas y Papeles	0.0	0.0	0.0	0.0	0.0	0.0	0.0	0.0	0.0	0.0	0.0	0.0	0.0	Maderas y Papeles
Metal-Mecánico	0.1	0.0	0.1	0.0	0.0	0.0	0.0	0.0	0.4	0.0	0.0	0.0	0.0	Metal-Mecánico
Minería No Metálica	0.0	0.0	0.0	0.0	0.0	0.0	0.0	0.0	0.0	0.0	0.0	0.0	0.0	Minería No Metálica
Pesquero	0.2	0.0	0.1	0.1	0.0	0.0	0.0	0.1	0.2	0.1	0.1	0.1	0.0	Pesquero
Químico	0.5	0.1	0.3	0.0	0.0	0.1	0.1	0.2	0.6	0.2	0.8	0.3	0.4	Químico
Resto de No Tradicionales	0.0	0.0	0.0	0.0	0.0	0.0	0.0	0.0	0.0	0.0	0.0	0.0	0.0	Resto de No Tradicionales
Sidero-Metalúrgico y Joyería	0.0	0.0	0.0	0.0	0.0	0.0	0.0	0.0	0.0	0.0	0.0	0.0	0.0	Sidero-Metalúrgico y Joyería
Textil	0.0	0.0	0.1	0.0	0.1	0.0	0.0	0.1	0.0	0.1	0.0	0.5	0.0	Textil
TOTAL EXPORTACIONES	24.0	27.3	30.6	34.9	44.6	26.4	21.5	20.7	18.3	28.8	32.2	33.3	40.4	TOTAL EXPORTACIONES

1/ Cifras preliminares

FUENTE : SUNAT

ELABORACIÓN: BCRP Sucursal Piura. Departamento de Estudios Económicos

A
I
I
,

LAMBAYEQUE: EXPORTACIONES DE PRODUCTOS NO TRADICIONALES 1/
(Millones de US\$)

TIPO	2013					2014							
	AGO	SEP	OCT	NOV	DIC	ENE	FEB	MAR	ABR	MAY	JUN	JUL	AGO
Arroz	0.0	0.0	0.0	0.0	4.5	0.0	0.0	0.0	0.0	0.0	0.0	0.0	0.0
Bananas	0.0	0.1	0.1	0.1	0.2	0.2	0.1	0.2	0.0	0.0	0.1	0.1	0.2
Cortezas de limon	0.1	0.0	0.0	0.0	0.0	0.1	0.3	0.4	0.3	0.2	0.3	0.1	0.1
Jugo de limon	0.2	0.1	0.1	0.1	0.1	0.1	0.4	0.3	0.4	0.4	0.4	0.2	0.0
Jugo de maracuya	2.9	1.9	1.2	1.0	1.2	2.5	1.9	0.7	0.7	1.1	2.5	3.7	4.3
Mangos	0.1	0.1	0.0	0.2	0.7	2.8	5.0	3.1	1.0	0.5	0.4	0.3	0.1
Paltas	0.4	0.0	0.0	0.0	0.0	0.0	0.0	0.4	2.9	10.0	10.6	1.2	0.4
Uvas	0.0	0.0	3.6	10.5	16.1	7.0	0.7	0.0	0.0	0.0	0.0	0.0	0.0
Otras frutas	0.2	0.4	0.1	0.1	0.8	0.0	0.0	1.2	1.0	2.0	1.3	JUL	JUL
Frijoles	1.3	2.1	2.8	2.2	2.8	2.5	1.1	0.7	0.3	0.5	0.8	0.5	1.3
Pimientos preparados	1.6	4.1	4.8	3.3	2.8	2.7	2.8	3.7	2.8	3.1	2.0	2.0	4.4
Otras legumbres	2.9	2.0	2.2	2.3	3.0	3.1	2.2	2.5	2.2	2.6	3.3	3.7	2.9
Tabaco	0.8	0.8	0.6	0.4	0.6	0.0	0.5	0.4	0.1	0.4	0.3	0.0	0.1
Cacao	0.0	0.0	0.0	0.2	0.0	0.0	0.0	0.1	0.0	0.0	0.0	0.0	0.1
Manteca de cacao	0.1	0.2	0.2	0.0	0.1	0.0	0.0	0.1	0.1	0.3	0.1	0.3	0.2
Paprika	0.0	0.0	0.0	0.1	0.0	0.1	0.2	0.1	0.0	0.0	0.1	0.0	0.0
Otros prod.agropec. no tradicionales	1.4	1.3	2.0	1.9	2.9	3.7	3.8	3.5	3.3	3.7	3.3	3.7	5.1
AGROPECUARIOS	12.0	13.0	17.7	22.3	35.8	24.8	19.0	17.5	15.1	24.9	25.4	16.3	19.6
Aceite esencial de limon	0.3	0.0	0.0	0.0	0.0	0.0	0.0	0.1	0.6	0.2	0.7	0.2	0.3
Otros productos químicos	0.2	0.1	0.2	0.0	0.0	0.1	0.0	0.1	0.0	0.1	0.1	0.1	0.1
QUIMICOS	0.5	0.1	0.3	0.0	0.0	0.1	0.1	0.2	0.6	0.2	0.8	0.3	0.4
TOTAL	12.5	13.2	17.9	22.3	35.8	24.5	18.3	17.3	15.4	24.0	26.2	16.6	20.0

1/Cifras preliminares

FUENTE: SUNAT

ELABORACIÓN: BCRP Sucursal Piura. Departamento de Estudios Económicos



ANEXO 7

**LAMBAYEQUE: INGRESOS CORRIENTES DEL GOBIERNO CENTRAL 1/
(Millones de nuevos soles)**

	2013					2014								
	AGO	SEP	OCT	NOV	DIC	ENE	FEB	MAR	ABR	MAY	JUN	JUL	AGO	
I. Ingresos Tributarios	42.1	40.7	41.1	47.9	48.6	54.6	46.8	50.9	55.6	42.2	43.6	42.6	44.5	I. Ingresos Tributarios
1. Impuestos a los ingresos	17.8	15.3	15.8	17.9	18.9	23.2	20.4	26.0	29.3	18.7	16.6	16.2	17.2	1. Impuestos a los ingresos
-Personas Naturales	5.6	4.6	4.5	5.6	6.1	6.5	5.3	4.9	7.5	5.9	5.6	5.4	6.4	-Personas Naturales
-Personas Jurídicas	11.1	9.9	10.6	11.4	11.8	15.7	14.2	12.2	8.2	8.8	8.7	8.8	9.5	-Personas Jurídicas
-Regularización	1.0	0.8	0.7	0.9	1.1	0.9	0.9	8.9	13.6	4.0	2.3	2.1	1.3	-Regularización
2. Impuesto a la Importación	0.0	0.0	0.0	0.0	0.0	0.0	0.0	0.0	0.0	0.0	0.0	0.0	0.0	2. Impuesto a la Importación
3. Impuestos General a las Ventas	16.9	20.0	19.5	22.5	23.7	26.9	23.2	21.7	19.7	18.1	21.1	19.9	22.7	3. Impuestos General a las Ventas
-Operaciones Internas	16.9	20.0	19.5	22.5	23.7	26.9	23.2	21.7	19.7	18.1	21.1	19.9	22.7	-Operaciones Internas
-Operaciones Externas	0.0	0.0	0.0	0.0	0.0	0.0	0.0	0.0	0.0	0.0	0.0	0.0	0.0	-Operaciones Externas
4. Impuestos Selectivo al Consumo	0.2	0.2	0.3	0.4	0.3	0.4	0.4	0.2	0.3	0.3	0.3	0.2	0.4	4. Impuestos Selectivo al Consumo
5. Otros ingresos tributarios	7.2	5.2	5.5	7.1	5.6	4.2	2.8	3.0	6.3	5.1	5.7	6.2	4.3	5. Otros ingresos tributarios
II. Ingresos No Tributarios	0.0	0.0	0.0	0.1	0.0	0.0	0.0	0.1	0.0	0.0	0.0	0.0	0.0	II. Ingresos No Tributarios
INGRESOS CORRIENTES (I+II)	42.1	40.7	41.2	47.9	48.6	54.6	46.8	50.9	55.6	42.3	43.6	42.6	44.6	INGRESOS CORRIENTES (I+II)

1/ En Términos Reales

FUENTE: SUNAT

ELABORACIÓN: BCRP Sucursal Piura. Departamento de Estudios Económicos



ANEXO 8

LAMBAYEQUE: GASTOS NO FINANCIEROS DEL GOBIERNO REGIONAL
(Millones de nuevos soles)

	2013					2014							
	AGO	SEP	OCT	NOV	DIC	ENE	FEB	MAR	ABR	MAY	JUN	JUL	AGO
GASTOS NO FINANCIEROS	63.2	60.3	85.8	65.4	143.2	55.9	120.8	72.4	64.8	63.3	66.3	107.2	100.7
a. GASTOS CORRIENTES	45.7	49.8	51.5	57.0	78.0	54.8	49.3	54.4	50.4	52.9	56.0	65.1	91.9
1. Personal y obligaciones sociales	30.3	31.6	32.5	36.7	41.3	37.4	32.1	33.1	33.0	34.6	33.7	41.1	58.2
2. Pensiones y otras prestaciones sociales	8.0	7.7	7.8	8.0	10.8	11.9	8.4	8.4	7.9	7.9	8.1	11.8	20.1
3. Bienes y servicios	7.3	9.8	10.7	11.3	21.7	5.0	8.4	10.9	9.4	9.7	14.0	11.8	12.9
4. Donaciones y transferencias	0.0	0.0	0.0	0.0	0.0	0.0	0.0	0.0	0.0	0.0	0.0	0.0	0.0
5. Otros gastos	0.2	0.7	0.6	1.0	4.2	0.5	0.4	2.0	0.2	0.6	0.2	0.5	0.7
b. GASTOS DE CAPITAL	17.5	10.5	34.3	8.4	65.3	1.1	71.5	18.0	14.4	10.4	10.3	42.0	8.8
1. Adquisición de activos no financieros	17.5	10.5	34.3	8.4	65.3	1.1	71.5	18.0	14.4	10.4	10.3	42.0	8.8
2. Otros gastos de capital	0.0	0.0	0.0	0.0	0.0	0.0	0.0	0.0	0.0	0.0	0.0	0.0	0.0

FUENTE: Ministerio de Economía y Finanzas.

ELABORACIÓN: BCRP Sucursal Piura. Departamento de Estudios Económicos

ANEXO 9



LAMBAYEQUE: GASTOS NO FINANCIEROS DE LOS GOBIERNOS LOCALES
(Millones de nuevos soles)

	2013					2014							
	AGO	SEP	OCT	NOV	DIC	ENE	FEB	MAR	ABR	MAY	JUN	JUL	AGO
GASTOS NO FINANCIEROS	35.6	40.8	39.2	37.7	170.1	25.2	29.9	38.4	30.6	46.7	36.9	42.6	40.4
a. GASTOS CORRIENTES	18.7	16.0	18.7	17.8	24.3	18.7	20.7	21.4	17.4	22.8	21.5	20.8	19.9
1. Personal y obligaciones sociales	7.5	6.3	9.3	8.9	11.8	10.4	9.9	8.7	7.2	9.9	10.3	9.8	7.5
2. Pensiones y otras prestaciones sociales	1.6	2.3	1.5	2.2	2.6	1.2	1.5	1.7	1.6	1.9	2.1	1.7	2.3
3. Bienes y servicios	8.8	6.8	7.1	6.1	8.9	6.8	8.6	10.3	8.2	10.3	8.4	8.7	8.9
4. Donaciones y transferencias	0.3	0.3	0.4	0.4	1.0	0.1	0.2	0.2	0.1	0.1	0.2	0.3	1.0
5. Otros gastos	0.4	0.2	0.4	0.1	0.0	0.2	0.5	0.5	0.3	0.5	0.4	0.3	0.3
b. GASTOS DE CAPITAL	16.9	24.9	20.5	19.9	145.8	6.5	9.2	16.9	13.2	23.9	15.5	21.9	20.5
1. Adquisición de activos no financieros	16.4	24.4	20.5	19.9	145.8	6.2	9.0	16.0	12.8	23.4	15.3	21.6	20.3
2. Otros gastos de capital	0.5	0.5	0.0	0.0	-0.1	0.3	0.2	0.9	0.3	0.5	0.2	0.3	0.2

FUENTE: Ministerio de Economía y Finanzas.

ELABORACIÓN: BCRP Sucursal Piura. Departamento de Estudios Económicos

ANEXO 10



**LAMBAYEQUE: CARTERA PESADA EN EL SISTEMA FINANCIERO 1/
(En porcentajes)**

ENTIDADES FINANCIERAS	2013						2014						
	JUL	AGO	SEP	OCT	NOV	DIC	ENE	FEB	MAR	ABR	MAY	JUN	JUL
AGROBANCO	1.5	1.4	2.0	2.9	3.4	2.5	2.2	2.8	2.8	2.7	2.8	2.7	2.3
BANCO DE LA NACIÓN	0.5	0.4	0.4	0.4	0.5	0.4	0.4	0.4	0.4	0.5	0.5	0.5	0.5
A. BANCA MULTIPLE	3.1	3.1	3.2	3.3	3.4	3.4	3.6	3.8	3.6	3.7	3.8	3.6	3.9
B. INSTITUCIONES DE MICROFINANZAS	6.4	6.2	6.3	6.4	5.9	6.0	5.8	5.9	5.9	6.0	6.2	6.2	5.9
Cajas Municipales	5.4	5.9	5.7	5.6	4.5	4.6	5.0	5.3	5.2	5.3	5.4	4.9	5.1
Cajas Rurales	15.9	16.7	17.8	18.4	19.2	18.7	19.2	19.4	19.4	19.7	21.2	21.7	21.1
Edpymes	6.1	6.3	5.8	5.7	5.5	4.9	5.0	5.1	5.4	5.4	5.7	6.2	6.2
Empresas Financieras	6.4	5.9	5.6	5.5	5.6	6.0	6.2	6.3	6.3	6.4	6.0	5.9	6.0
TOTAL	3.6	3.6	3.7	3.8	3.8	3.8	4.0	4.1	4.0	4.1	4.2	4.0	4.2

1/ Cifras preliminares

FUENTE : SBS - Instituciones Financieras

ELABORACIÓN: BCRP Sucursal Piura. Departamento de Estudios Económicos