

**BANCO CENTRAL DE RESERVA DEL PERÚ**  
**SUCURSAL PIURA**



**LAMBAYEQUE: Síntesis de Actividad Económica**  
**Julio 2014<sup>1</sup>**

**Departamento de Estudios Económicos**

*El Banco Central de Reserva del Perú (BCRP) ha considerado presentar un conjunto de indicadores sectoriales de actividad económica con la finalidad de poder realizar el seguimiento del desempeño de la economía departamental. Para el sector real, se ha utilizado el Valor Bruto de Producción a precios del año 2007 para los sectores disponibles. Cabe señalar que a partir de enero 2014, el Instituto Nacional de Estadística (INEI) ha realizado el cambio de año base (de 1994 a 2007) para la construcción del Producto Bruto Interno (PBI) nacional, estando en elaboración la desagregación departamental. En la medida que se publique referida información, el BCRP volvería a elaborar para cada departamento un indicador agregado de actividad económica.*

---

<sup>1</sup> En el presente informe participaron Mario Alvarado Tabacchi, Rosario Alama Salazar y Bersabeth Palacios Patrón

## ÍNDICE

	<i>Página</i>
<b>RESUMEN EJECUTIVO.....</b>	<b>3</b>
<b>I. ACTIVIDAD PRODUCTIVA.....</b>	<b>5</b>
1. Actividad primaria.....	5
1.1 Sector agropecuario.....	5
1.2 Sector pesca .....	6
2. Otros indicadores sectoriales.....	7
2.1 Sector manufactura.....	7
2.2 Sector construcción.....	8
2.3 Arribos a los establecimientos de hospedaje.....	8
<b>II. SECTOR EXTERNO .....</b>	<b>9</b>
1. Exportaciones.....	9
<b>III. ASPECTOS LABORALES.....</b>	<b>10</b>
1. Empleo .....	10
<b>IV. CRÉDITO Y DEPÓSITOS.....</b>	<b>11</b>
1. Crédito.....	11
2. Depósitos .....	12
<b>V. GASTO PÚBLICO NO FINANCIERO .....</b>	<b>13</b>
1. Gasto corriente no financiero .....	13
2. Gasto de capital .....	14
<b>VI. ANEXOS .....</b>	<b>16</b>

## RESUMEN EJECUTIVO

---

### Principales hechos de importancia

- En julio, la **actividad primaria** mostró un desempeño mixto. De un lado, el sector agropecuario se contrajo en 35,2 por ciento interanual, mientras que, de otro lado, la pesca se expandió en 61,2 puntos porcentuales.
- En cuanto a los **otros indicadores** de actividad económica en la región, el sector manufacturero decreció 2,5 puntos porcentuales en relación con julio del año pasado; asimismo, retrocedieron los despachos de cemento (-3,4 por ciento) y la inversión pública (-51,6 por ciento). En contraste, se expandieron los arribos a establecimientos de hospedaje (0,9 por ciento) y el crédito total (8,5 por ciento).
- Entre los principales hechos de importancia vinculados a la **inversión privada**, destacaron los siguientes:
  - ✓ El Grupo Vertiz-Olfrea planea realizar nueve proyectos inmobiliarios en Lambayeque en los próximos cuatro años, con una inversión de casi US\$ 120 millones. La oferta actual del grupo supera las 200 viviendas y uno de sus proyectos más emblemáticos es el que existe a unos metros del balneario Pimentel, donde se construye una torre de departamentos con acabados de primera y un condominio multifamiliar que se edificará frente al colegio militar Elías Aguirre para familias del estrato C.
  - ✓ Ecosac se mantiene activa invirtiendo en proyectos agroindustriales y acuícolas en el norte del país. Así, está en marcha la construcción de una planta empacadora de frutas en Jayanca con fines de exportación; este proyecto demandará una inversión de US\$ 4 millones y estaría concluido a fines del 2014.

### Actividad primaria

- En julio, la **actividad agropecuaria** decreció en 35,2 por ciento interanual, por la caída de la producción agrícola (-37,1 por ciento) y pecuaria (-16,3 por ciento). Los cultivos que destacaron por su desempeño negativo fueron el arroz (-23,1 por ciento), maíz amarillo duro (-9,6 por ciento) y caña de azúcar (-10,1 por ciento). Influyó el déficit hídrico de inicios del año que contrajo particularmente la siembra de arroz e implicó la ejecución de algunas áreas con rezago; asimismo, fue afectado el rendimiento y grado de madurez de la caña de azúcar.
- La **actividad pesquera** destinada al consumo en estado fresco creció en 61,2 por ciento respecto a similar mes del año anterior.

### Otros indicadores de actividad económica

- En julio, la **actividad manufacturera** decreció en 2,5 por ciento respecto de similar mes del año previo, merced a la caída en la producción de azúcar (-15,7 por ciento); esto obedeció al déficit hídrico de inicios del año, el cual no se ha superado aún del todo, que implicó un riego deficiente en los campos de caña de azúcar afectando su contenido de sacarosa, habida cuenta de que se ha tenido que cosechar plantas de edades menores a las recomendables.
- En el mes bajo análisis, los **despachos de cemento** decrecieron 3,4 por ciento en relación con análogo período del año pasado, en lo cual influyó la significativa caída en la inversión del Gobierno Regional (-65,8 por ciento).
- El número de **arribos a establecimientos de hospedaje** aumentó en 0,9 por ciento interanual. Este resultado obedeció a la expansión en la llegada de visitantes nacionales (1,1 por ciento interanual) que compensó la caída en el flujo de visitantes extranjeros (-4,8 por ciento).

- El **crédito** aumentó 8,5 por ciento respecto a similar mes del año pasado. En particular, el **crédito de consumo** e **hipotecario** registraron crecimientos de 13,1 y 20,3 por ciento, respectivamente.
- Por su parte, la **inversión pública**, correspondiente a los tres niveles de gobierno, totalizó S/.70,1 millones, inferior en 51,6 por ciento a la de similar período del año pasado. Este resultado se explica por el menor gasto de capital del Gobierno Regional, que en julio del año anterior registró una importante partida destinada al Proyecto Especial Olmos - Tinajones (S/.109,2 millones), obra que actualmente ya se encuentra en pruebas pre operativas y próxima a ser inaugurada.

**CUADRO N° 1**  
**OTROS INDICADORES DE ACTIVIDAD ECONÓMICA**  
(Variación % respecto a similar mes del año anterior)

		<b>Feb.14</b>	<b>Mar.14</b>	<b>Abr.14</b>	<b>May.14</b>	<b>Jun.14</b>	<b>Jul.14</b>
Producción industrial 1/	↓	-5.7	↑ 15.4	↑ 29.9	↓ -20.4	↓ -23.0	↓ -2.5
Despachos de cemento 1/	↑	10.8	↑ 9.2	↓ -1.7	↑ 11.2	↓ -2.0	↓ -3.4
Arribos a establecimientos de hospedaje	↓	-5.5	↑ 0.3	↓ -6.0	↓ -2.6	↑ 0.7	↑ 0.9
Crédito total 2/	↑	12.8	↑ 12.3	↑ 11.3	↑ 8.8	↑ 9.4	↑ 8.5
Crédito de consumo 2/	↑	7.6	↑ 15.6	↑ 32.2	↑ 14.8	↑ 12.1	↑ 13.1
Crédito hipotecario 2/	↑	29.3	↑ 25.3	↑ 26.1	↑ 21.4	↑ 20.8	↑ 20.3
Inversión pública 1/	↑	512.5	↑ 22.3	↑ 141.1	↓ -12.4	↑ 109.3	↓ -51.6

1/ En términos reales.

2/ En términos nominales.

Fuentes: BCRP-Sucursales, SBS y MEF.

## I. ACTIVIDAD PRODUCTIVA

### 1. Actividad primaria

#### 1.1 Sector agropecuario

- En julio, la actividad agropecuaria decreció en 35,2 por ciento interanual, por la caída de la producción agrícola (-37,1 por ciento) y pecuaria (-16,3 por ciento). Los cultivos que destacaron por su desempeño negativo fueron el arroz (-38,2 por ciento), maíz amarillo duro (-69,8 por ciento) y caña de azúcar (-10,1 por ciento). Influyó el déficit hídrico de inicios del año que contrajo particularmente la siembra de arroz e implicó la ejecución de algunas áreas con rezago; asimismo, fue afectado el rendimiento y grado de madurez de la caña de azúcar.

**CUADRO N° 2**  
**SECTOR AGROPECUARIO 1/**  
(Toneladas)

Subsectores	Estructura Porcentual 2012 2/	JULIO			ENERO-JULIO		
		2013	2014	Var.%	2013	2014	Var.%
<b>AGRÍCOLA</b>	<b>88.40</b>			<b>-37.1</b>			<b>-23.5</b>
<b>Orientada al mercado externo y agroindustria 2/</b>	<b>40.34</b>			<b>-40.7</b>			<b>-16.6</b>
Algodón	4.02	20	0	-100.0	4 086	6 500	59.1
Café	0.23	133	113	-15.0	550	503	-8.5
Caña de Azúcar	17.84	268 148	240 947	-10.1	1640 210	1603 719	-2.2
Frijol Caupí	11.16	139	110	-20.9	791	465	-41.2
Maíz Amarillo Duro	0.40	12 853	3 882	-69.8	54 066	36 724	-32.1
Mango	1.80	0	0	n.d.	52 746	47 047	-10.8
Maracuyá	0.72	448	950	112.1	4 016	5 445	35.6
Páprika	2.51	0	0	n.d.	2 010	0	-100.0
Piquillo	1.66	0	0	n.d.	4 688	2 095	-55.3
<b>Orientada al mercado interno 2/</b>	<b>48.05</b>			<b>-35.6</b>			<b>-27.7</b>
Arroz	37.79	99 939	61 802	-38.2	426 726	298 046	-30.2
Camote	2.88	1 825	1 228	-32.7	11 032	9 285	-15.8
Cebolla	1.21	1 851	872	-52.9	9 990	6 894	-31.0
Frijol G/S	0.40	0	30	n.d.	174	159	-8.6
Frijol Palo Verde	0.77	0	70	n.d.	278	101	-63.7
Limón	1.93	3 320	4 392	32.3	29 106	30 098	3.4
Maíz Amiláceo	0.44	311	210	-32.5	1 938	2 007	3.6
Maíz Choclo	1.34	1 968	2 555	29.8	11 671	11 525	-1.3
Papa	0.24	0	1 440	n.d.	3 252	3 675	13.0
Tomate	0.74	821	955	16.3	6 064	5 294	-12.7
Trigo	0.09	462	404	-12.6	747	564	-24.5
Yuca	0.23	306	606	98.0	2 244	2 849	27.0
<b>PECUARIO</b>	<b>11.60</b>			<b>-16.3</b>			<b>-16.8</b>
Carne de Ave 3/	5.04	953	557	-41.6	6 708	3 519	-47.5
Huevo	0.97	1 061	949	-10.6	8 121	7 622	-6.1
Carne de vacuno 3/	1.10	272	250	-8.3	1 921	1 739	-9.4
Leche	3.73	4 272	4 294	0.5	29 654	29 845	0.6
Carne de Ovino 3/	0.19	53	49	-7.9	389	347	-10.7
Carne de Porcino 3/	0.52	153	127	-17.4	1 043	858	-17.7
Carne de Caprino 3/	0.05	25	33	29.6	172	209	21.8
<b>SECTOR AGROPECUARIO</b>	<b>100.00</b>			<b>-35.2</b>			<b>-22.7</b>

1/ Cifras preliminares

2/ A precios de 2007

3/ Peso neto

Fuente: Ministerio de Agricultura y Riego

Elaboración: BCRP, Sucursal Piura. Departamento de Estudios Económicos

- En los primeros siete meses del año, el sector registró una caída del 22,7 por ciento con relación a similar período del año previo, merced principalmente a la contracción en la producción de arroz (-30,2 por ciento), paprika (-100,0 por ciento) y maız amarillo duro (-32,1 por ciento). En el caso del arroz, incidio el hecho de que la campana chica del ano pasado se caracterizo por instalaciones mas tempranas cuyas cosechas mostraron una mayor concentracion relativa en diciembre en lugar de enero de este ano; asimismo, fue determinante la caıda de la cosecha entre mayo y julio por menores siembras en campana grande y el retraso de estas.
- Al concluir la actual campana agrıcola, se llegaron a instalar 83,7 miles de hectareas de cultivos transitorios, lo que supuso una disminucion del 15,2 por ciento con relacion a la campana anterior. Cabe destacar la significativa caıda en la superficie de arroz (-21,7 por ciento) motivada por la relativa escasez del agua disponible en la fase de siembras de este cereal. Esta restriccion se mantiene ya que la represa de Tinajones, hacia fines del mes, almacenaba 171 millones de m<sup>3</sup>; es decir, 45,3 por ciento menos que en anlogo perodo del ano pasado. En este contexto, se redujeron tambien las siembras de maız amarillo duro (-16,4 por ciento).

**CUADRO N 3**  
**SUPERFICIE SEMBRADA**  
(Hectareas)

CULTIVO	Campana Agrıcola <sup>2/</sup>		Variacion	
	2012-2013	2013-2014	Absoluta	Porcentual
<b>CULTIVOS TRANSITORIOS</b>	<b>98 705</b>	<b>83 730</b>	<b>-14 975</b>	<b>-15.2</b>
Algodon	855	544	- 311	-36.4
Arroz	52 050	40 770	-11 280	-21.7
Camote	2 471	2 406	- 65	-2.6
Frijol Caupı	1 611	2 635	1 024	63.6
Frijol G/S	3 434	2 024	-1 410	-41.1
Maız Amarillo Duro	17 745	14 836	-2 909	-16.4
Maız Amilaceo	2 185	2 817	632	28.9
Maız Choclo	2 719	2 871	152	5.6
Menestras	8 509	10 746	2 237	26.3
Papa	845	1 228	383	45.3
Paprika	251	407	156	62.2
Piquillo	442	362	- 80	-18.1
Trigo	1 713	1 776	63	3.7
Yuca	2 015	771	-1 244	-61.7
Otros	1 860	- 463	-2 323	-124.9
<b>Total</b>	<b>98 705</b>	<b>83 730</b>	<b>-14 975</b>	<b>-15.2</b>

1/ Cifras preliminares

2/ De agosto a julio.

FUENTE: Direccion Regional de Agricultura de Lambayeque

## 1.2 Sector pesca

- En julio, la actividad pesquera destinada al consumo en estado fresco crecio en 61,2 por ciento respecto a similar mes del ano anterior. En los primeros siete meses del ano, la expansion sectorial fue de 44,0 por ciento en relacion con anlogo perodo del ano pasado.

**CUADRO N° 4**  
**SECTOR PESCA 1/**  
(En toneladas)

	JULIO			ENERO - JULIO		
	2013	2014 1/	Var.% 2/	2013	2014 1/	Var.% 2/
CONSUMO HUMANO DIRECTO						
Fresco	124	200		3 208	4 619	
<b>TOTAL</b>			<b>61.2</b>			<b>44.0</b>

1/ Estimado preliminar.

2/ Variación en términos reales a precios de 2007.

Fuente: Gerencia Regional de la Producción - Lambayeque

Elaboración: BCRP Sucursal Piura. Departamento de Estudios Económicos

## 2. Otros indicadores sectoriales

### 2.1 Sector manufactura

- En julio, la actividad manufacturera decreció en 2,5 por ciento respecto de similar mes del año previo, merced a la caída en la producción de azúcar (-15,7 por ciento); esto obedeció al déficit hídrico de inicios del año, el cual no se ha superado aún del todo, que implicó un riego deficiente en los campos de caña de azúcar afectando su contenido de sacarosa, habida cuenta de que se ha tenido que cosechar plantas de edades menores a las recomendables. En contraste, la producción de arroz pilado se expandió en 6,8 por ciento debido a la concentración de cosechas de este cereal, en la costa norte, entre los meses de junio y agosto.

**CUADRO N° 5**  
**SECTOR MANUFACTURA 1/ 2/**  
(Variación % real respecto a similar periodo del año anterior)

Ramas de actividad	Estructura porcentual 2012 2/	JULIO	ENERO - JULIO
		Var.%	Var.%
<b>MANUFACTURA PRIMARIA</b>	<b>37.8</b>	<b>-15.7</b>	<b>-7.6</b>
Azúcar	37.8	-15.7	-7.6
<b>MANUFACTURA NO PRIMARIA</b>	<b>62.2</b>	<b>6.9</b>	<b>-2.2</b>
Arroz pilado	48.4	6.8	-2.9
Café soluble	11.6	-4.9	5.3
Jugos de fruta	0.2	13.4	34.7
Aceite esencial de limón	0.6	-81.8	-84.9
Cáscara deshidratada de limón	0.3	0.4	12.8
Alcohol etílico	1.1	24.8	16.0
<b>SECTOR MANUFACTURA</b>	<b>100.0</b>	<b>-2.5</b>	<b>-4.4</b>

1/ Cifras preliminares.

2/ A precios de 2007.

3/ En puntos porcentuales.

Fuente: Empresas Industriales y MINAGRI

- En lo que va del año, el sector decreció 4,4 por ciento respecto de análogo período del año previo debido a la menor producción de azúcar (-7,6 por ciento) y arroz pilado (-2,9 por ciento) debido a restricciones en la disponibilidad de materia prima.

**GRÁFICO N° 1**  
**CRECIMIENTO DE LA MANUFACTURA NO PRIMARIA**  
 (Variación % real respecto a similar mes del año anterior)

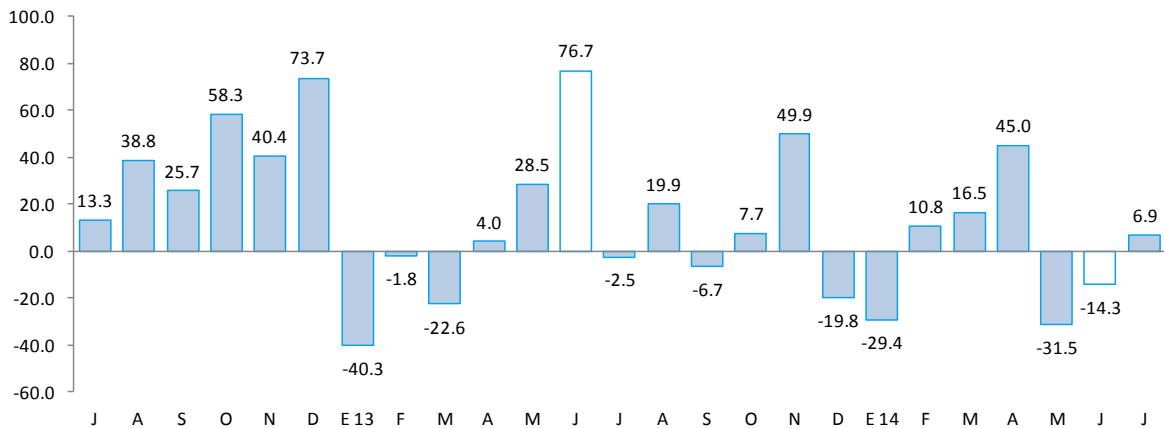

Fuente: BCRP, Sucursal Piura en base a información de empresas y MINAGRI.

## 2.2 Sector construcción

- En el mes bajo análisis, los despachos de cemento decrecieron 3,4 por ciento en relación con análogo período del año previo, en lo cual influyó la significativa caída en la inversión del Gobierno Regional (-65,8 por ciento). En el período enero-julio, los despachos de cemento registraron un incremento del 3,8 por ciento.

**GRÁFICO N° 2**  
**CRECIMIENTO DE LOS DESPACHOS DE CEMENTO**  
 (Variación % real respecto a similar mes del año anterior)

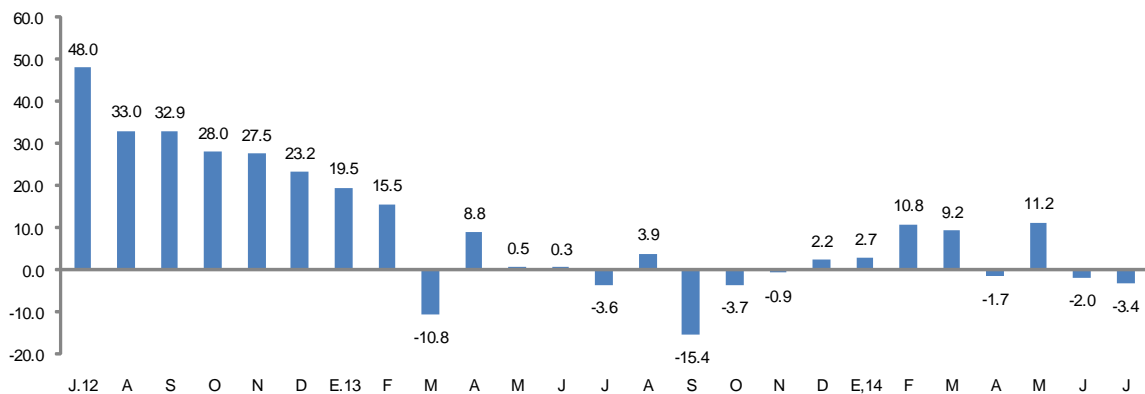

FUENTE: BCRP Sucursal Piura en base a información de Cementos Pacasmayo S.A.A

## 2.3 Arribos a los establecimientos de hospedaje

- En julio, el número de arribos a establecimientos de hospedaje aumentó en 0,9 por ciento respecto de similar mes del año anterior. Este resultado obedeció a la expansión en la llegada de visitantes nacionales (1,1 por ciento interanual) que compensó la caída en el flujo de visitantes extranjeros (-4,8 por ciento). En lo que va del año, el número de arribos se contrajo en 2,4 por ciento.



**GRÁFICO N° 3**  
**CRECIMIENTO DE ARRIBOS A ESTABLECIMIENTOS DE HOSPEDAJE**  
(Variación %)

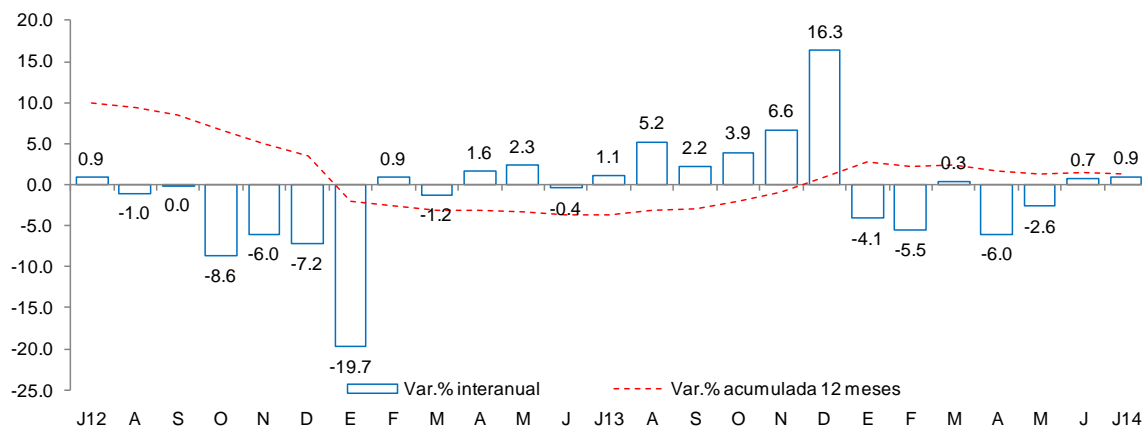

Fuente: Encuesta Mensual a Establecimientos de Hospedaje Temporal- MINCETUR

## II. SECTOR EXTERNO

### 1. Exportaciones

- En julio, las exportaciones de Lambayeque totalizaron US\$ 32,9 millones; es decir, 3,2 por ciento más respecto a igual mes del año pasado. El crecimiento de las exportaciones tradicionales fue de 26,3 por ciento, mientras que las no tradicionales disminuyeron en 11,8 por ciento.
- En el caso de los productos tradicionales (US\$ 15,8 millones), el aumento se explica por las mayores ventas de café (26,6 por ciento interanual).
- En relación con los productos no tradicionales (US\$ 17,0 millones), la variación negativa interanual se explica básicamente por las menores ventas de arroz (-100,0 por ciento) y aceite esencial de limón (-61,6 por ciento), que contrarrestaron el incremento en bananas (167,7 por ciento), jugo de maracuyá (26,9 por ciento) y paltas (156,1 por ciento). En el caso del arroz, en este año no se registraron excedentes exportables, dado que la producción cayó en la costa norte y los precios internos mostraron una relativa mejora.
- En los siete primeros meses del año, las exportaciones de Lambayeque ascendieron a US\$ 182,1 millones, lo que significó un incremento de 34,4 por ciento en relación con similar período del 2013. Los productos agrícolas no tradicionales lideraron este desempeño, al registrar una expansión del 53,0 por ciento, siendo determinantes los comportamientos positivos de paltas (192,8 por ciento), uvas (299,7 por ciento), jugo de maracuyá (30,4 por ciento) y pimientos preparados (20,8 por ciento), principalmente.
- En lo que va del año, los principales países de destino fueron Estados Unidos (30,7 por ciento), Países Bajos (18,5 por ciento), Alemania (12,2 por ciento), Ecuador (8,2 por ciento), y Reino Unido (6 por ciento).

**CUADRO N° 6**  
**EXPORTACIONES POR GRUPO DE PRODUCTOS 1/**  
 (Valor FOB en millones de US\$)

	Estructura %	JULIO			ENERO-JULIO		
		2013	2014	Var %	2013	2014	Var %
<b>PRODUCTOS TRADICIONALES</b>	<b>32.3%</b>	<b>12.6</b>	<b>15.8</b>	<b>26.3</b>	<b>37.1</b>	<b>33.7</b>	<b>-9.3</b>
Agropecuario	32.2%	12.6	15.8	26.3	36.9	33.6	-9.0
Minería	0.0%	0.0	0.0	n.d.	0.1	0.0	-80.0
<b>PRODUCTOS NO TRADICIONALES</b>	<b>67.7%</b>	<b>19.3</b>	<b>17.0</b>	<b>-11.8</b>	<b>98.4</b>	<b>148.4</b>	<b>50.8</b>
Agropecuario	65.7%	18.4	16.1	-12.2	94.3	144.3	53.0
Químico	1.1%	0.6	0.3	-56.4	2.3	2.2	-2.9
Otros	0.9%	0.3	0.6	93.8	1.8	1.9	6.5
<b>TOTAL EXPORTACIONES</b>	<b>100.0%</b>	<b>31.8</b>	<b>32.9</b>	<b>3.2</b>	<b>135.5</b>	<b>182.1</b>	<b>34.4</b>

1/ Cifras preliminares

Fuente: SUNAT

Elaboración: BCRP Sucursal Piura. Departamento de Estudios Económicos

### III. ASPECTOS LABORALES

#### 1. Empleo

- En julio, el empleo en la ciudad de Chiclayo, en empresas privadas formales de 10 a más trabajadores, no presentó variación alguna con relación a análogo mes del año anterior. Este comportamiento se debió a los incrementos en los sectores comercio, transporte y servicios (2,4; 3,9; 1,6 por ciento respectivamente) que compensaron caídas en los sectores extractivos (-4,7 por ciento) y manufacturero (-5,0 por ciento).

**CUADRO N° 7**  
**CIUDAD DE CHICLAYO: ÍNDICE MENSUAL DE EMPLEO EN EMPRESAS PRIVADAS FORMALES DE 10 Y MÁS**  
**TRABAJADORES POR RAMA DE ACTIVIDAD ECONÓMICA 1/**  
 (Octubre 2010=100)

Sectores	Julio			Enero - Julio		
	2013	2014	Var.%	2013	2014	Var.%
Extractiva 2/	125.7	119.8	-4.7	128.2	133.1	3.8
Industria manufacturera	97.9	93.0	-5.0	113.4	98.9	-12.8
Comercio	103.7	106.2	2.4	104.0	107.0	2.9
Transporte, almacenes y comunicaciones	95.9	99.6	3.9	97.0	97.8	0.8
Servicios 3/	110.9	112.6	1.6	100.8	103.1	2.2
<b>Total</b>	<b>106.6</b>	<b>106.6</b>	<b>0.0</b>	<b>106.6</b>	<b>105.1</b>	<b>-1.4</b>

Nota: La información corresponde al primer día de cada mes.

1/ Cifras preliminares.

2/ Conformada por las subramas agricultura, pesca y minería.

3/ Conformada por las subramas servicios prestados a empresas, restaurantes y hoteles, establecimientos financieros, enseñanza, servicios sociales y comunales; y electricidad, gas y agua.

Fuente: MTPE - Encuesta Nacional de Variación del Empleo (ENVME)

Elaboración: BCRP, Sucursal Piura. Departamento de Estudios Económicos.

**GRÁFICO N°4**  
**CIUDAD DE CHICLAYO: EMPLEO FORMAL URBANO EN EMPRESAS DE 10 Y MÁS TRABAJADORES**  
 (Variación % respecto a similar mes del año anterior)

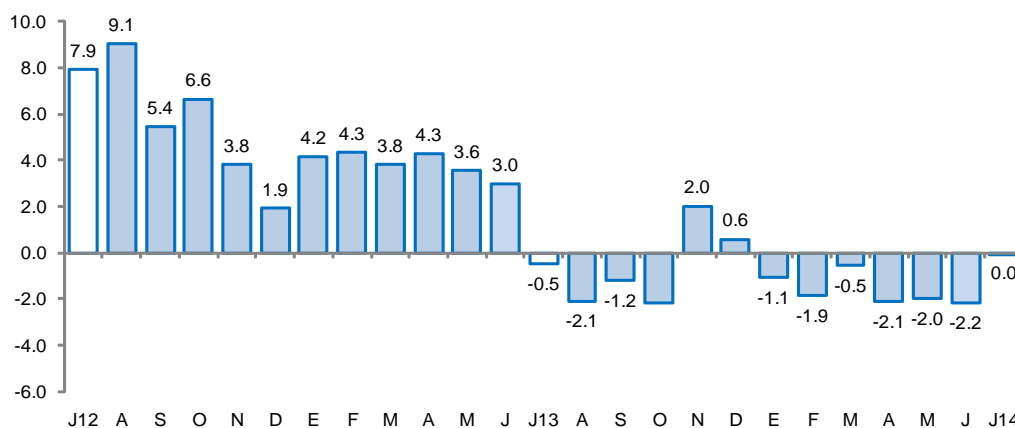

Fuente: Ministerio de Trabajo y Promoción del Empleo

## IV. CRÉDITO Y DEPÓSITOS

### 1. Crédito

- En julio, el saldo de créditos aumentó 8,5 por ciento respecto a similar mes del año anterior. En el caso de la banca múltiple, que canaliza el 74,1 por ciento del crédito total, las colocaciones se expandieron en 6,1 por ciento interanual, mientras que en lo relativo a las instituciones no bancarias, el crecimiento fue de 12,3 por ciento. El 82,6 por ciento del crédito se encuentra colocado en moneda nacional.
- Según tipo de crédito, destacaron el corporativo y a la gran y mediana empresa (33,4 por ciento del total) y el crédito de consumo (27,0 por ciento). De otro lado, el mayor crecimiento interanual correspondió al crédito hipotecario (20,3 por ciento).

**CUADRO N° 8**  
**CRÉDITO**  
 (Saldos en millones de nuevos soles)

	Estructura %	Julio		Var.%
		Julio 2014	2013	
<b>Banco de la Nación 1/</b>	<b>3.6</b>	<b>153.2</b>	<b>171.0</b>	<b>11.6</b>
<b>Agrobanco 2/</b>	<b>1.8</b>	<b>43.6</b>	<b>86.9</b>	<b>99.2</b>
<b>Banca Múltiple</b>	<b>74.1</b>	<b>3 340.2</b>	<b>3 544.4</b>	<b>6.1</b>
<b>Instituciones no bancarias</b>	<b>20.5</b>	<b>871.0</b>	<b>978.4</b>	<b>12.3</b>
Cajas municipales	51.7	459.4	506.2	10.2
Cajas rurales	3.3	36.0	31.9	-11.2
Edpymes	10.6	91.8	103.4	12.6
Financieras	34.4	283.9	336.9	18.7
<b>TOTAL</b>	<b>100.0</b>	<b>4 408.0</b>	<b>4 780.7</b>	<b>8.5</b>
Corporativo, gran y mediana empresa	33.4	1 492.7	1 599.1	7.1
Pequeña empresa	17.1	824.5	818.5	-0.7
Microempresa	7.4	352.2	353.2	0.3
Consumo	27.0	1 142.6	1 292.8	13.1
Hipotecario	15.0	595.9	717.1	20.3
En moneda nacional	82.6	3 560.1	3 951.2	11.0
En moneda extranjera	17.4	847.8	829.5	-2.2

1/ No considera los créditos a las demás empresas del sistema financiero.

2/ Sólo considera los créditos de consumo e hipotecario.

Fuente: Superintendencia de Banca, Seguros y AFP.

Elaboración: BCRP, Sucursal Piura. Departamento de Estudios Económicos.

**GRÁFICO Nº 5**  
**CRECIMIENTO DEL CREDITO 1/**  
(Variación % respecto a similar mes del año anterior)

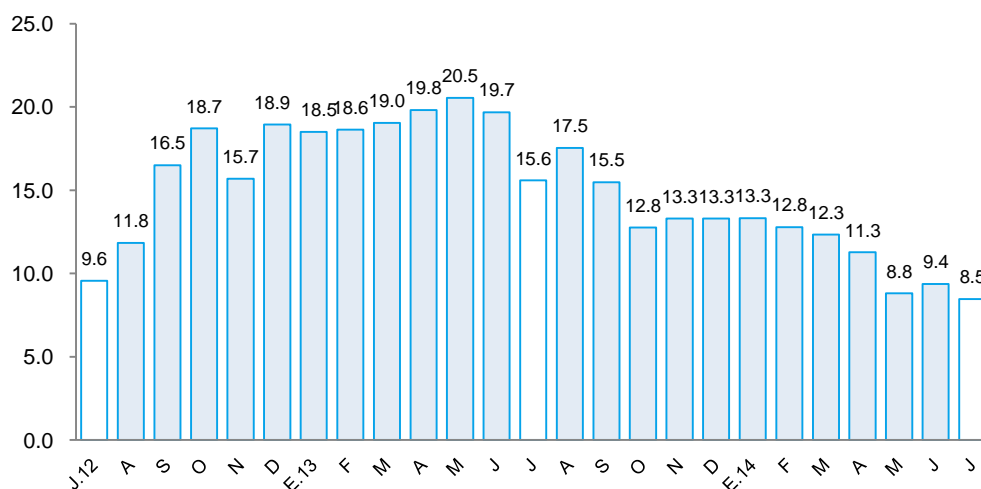

1/ Comprende banca múltiple, cajas municipales, cajas rurales, edpymes y financieras. Por falta de disponibilidad de series de crédito del Banco de la Nación y Agrobanco, no se consideran en el presente gráfico.  
Fuente: Superintendencia de Banca, Seguros y AFP.

- La morosidad en el mes bajo análisis fue de 4,0 por ciento; es decir, 0,4 puntos porcentuales más respecto al mismo período del año previo. La morosidad en las instituciones no bancarias (5,9 por ciento) disminuyó en 0,5 puntos porcentuales respecto a julio del 2013, mientras que en la banca múltiple (3,6 por ciento) aumentó en 0,5 puntos porcentuales.

**GRÁFICO Nº 6**  
**MOROSIDAD**  
(En porcentaje)

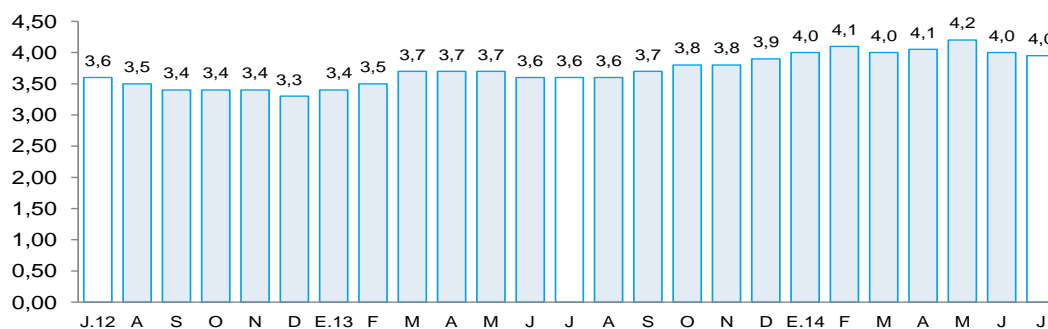

FUENTE: Superintendencia de Banca, Seguros y AFP (SBS).  
ELABORACIÓN: BCRP - Sucursal Piura. Departamento de Estudios Económicos

## 2. Depósitos

- En julio, los depósitos aumentaron 11,4 por ciento en relación con similar mes del año previo, debido a la mayor captación de depósitos a la vista (36,3 por ciento interanual) y ahorros corrientes (11,1 por ciento). Las captaciones en moneda nacional mostraron una expansión interanual del 10,7 por ciento mientras que los depósitos en moneda extranjera crecieron en 13,5 por ciento.
- Por tipo de instituciones, los depósitos en la banca múltiple aumentaron en 14,6 por ciento, mientras que las captaciones del Banco de la Nación se incrementaron en 43,4 por ciento.

**CUADRO Nº 9**  
**DEPÓSITOS**  
(Saldos en millones de nuevos soles)

	Estructura %	Julio		Var. %
		Julio 2014	2013	
<b>Banco de la Nación</b>	<b>17.3</b>	<b>254.4</b>	<b>364.7</b>	<b>43.4</b>
<b>Banca Múltiple</b>	<b>62.4</b>	<b>1 148.9</b>	<b>1 316.6</b>	<b>14.6</b>
<b>Instituciones no bancarias</b>	<b>20.3</b>	<b>490.8</b>	<b>427.9</b>	<b>-12.8</b>
Cajas municipales	84.0	356.1	359.5	0.9
Cajas rurales	10.5	39.0	45.0	15.4
Financieras	5.5	95.7	23.4	-75.5
<b>TOTAL</b>	<b>100.0</b>	<b>1 894.1</b>	<b>2 109.2</b>	<b>11.4</b>
Vista	22.9	353.6	482.0	36.3
Ahorro	41.8	793.9	881.7	11.1
A plazos	35.3	746.6	745.5	-0.1
En moneda nacional	77.4	1 473.7	1 632.2	10.7
En moneda extranjera	22.6	420.4	477.1	13.5

Fuente: Superintendencia de Banca, Seguros y AFP.

Elaboración: BCRP, Sucursal Piura. Departamento de Estudios Económicos.

**GRÁFICO Nº 7**  
**CRECIMIENTO DE LOS DEPÓSITOS 1/**  
(Variación % respecto a similar mes del año anterior)

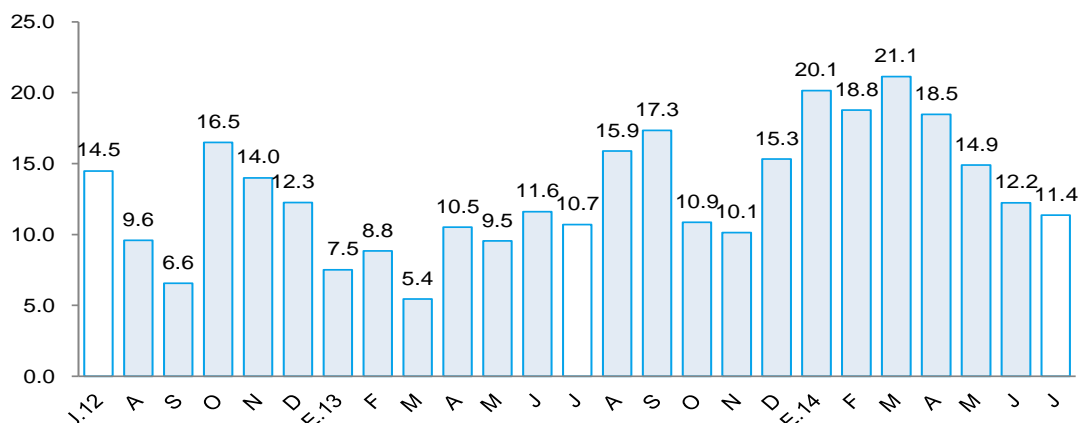

1/ Comprende banca múltiple, cajas municipales, cajas rurales y financieras. Por falta de disponibilidad de series de depósitos del Banco de la Nación no se considera en el presente gráfico.

Fuente: Superintendencia de Banca, Seguros y AFP.

## V. GASTO PÚBLICO NO FINANCIERO

### 1. Gasto corriente no financiero

- En julio, el gasto público corriente no financiero creció 4,5 por ciento interanual, en términos reales, debido al incremento del gasto del Gobierno Nacional (8,7 por ciento) y del Gobierno Regional (9,5 por ciento); en contraste, el gasto corriente de los Gobiernos Locales se contrajo en 20,5 por ciento.

- En los siete primeros meses del año, el gasto público se expandió levemente (2,3 por ciento) respecto de similar período del año anterior, resultado que obedece al mayor gasto del Gobierno Regional (10,1 por ciento) y de los Gobiernos Locales (7,1 por ciento).

**CUADRO Nº 10**  
**GASTO PÚBLICO 1/1/2**  
(Millones de nuevos soles)

	JULIO			ENERO - JULIO		
	2013	2014	Var.% real	2013	2014	Var.% real
Gobierno Nacional	80.5	90.4	8.7	471.2	465.2	-4.5
Gobierno Regional	57.1	64.6	9.5	332.9	378.6	10.1
Gobiernos Locales	24.6	20.2	-20.5	125.8	139.3	7.1
<b>TOTAL</b>	<b>162.2</b>	<b>175.2</b>	<b>4.5</b>	<b>929.9</b>	<b>983.0</b>	<b>2.3</b>

1/ Información actualizada al 31 de julio de 2014.

2/ Comprende el gasto en remuneraciones, pensiones, bienes y servicios.

Fuente: Ministerio de Economía y Finanzas.

Elaboración: BCRP, Sucursal Piura. Departamento de Estudios Económicos.

## 2. Gasto de capital

- En el mes bajo análisis, la inversión pública en Lambayeque, correspondiente a los tres niveles de gobierno, totalizó S/.70,1 millones, inferior en 51,6 por ciento a la de similar período del año pasado. Este resultado se explica por el menor gasto de capital del Gobierno Regional, que en julio del año anterior registró una importante partida destinada al Proyecto Especial Olmos - Tinajones (S/.109, 2 millones), obra que actualmente ya se encuentra en pruebas pre-operativas y próxima a ser inaugurada.
- En lo que va del año, la inversión pública mostró un repunte del 16,2 por ciento, merced principalmente al incremento del gasto de capital del Gobierno Nacional (215,5 por ciento). Por otra parte, el Gobierno Regional y los Gobiernos Locales mostraron expansiones modestas (1,8 y 2,5 por ciento, respectivamente).
- En cuanto al avance de la inversión pública, a julio, éste se ubica en 29,8 por ciento, correspondiendo la mayor ejecución al Gobierno Regional (47,5 por ciento del Presupuesto Institucional Modificado), seguido de los Gobiernos Locales (21,6 por ciento) y del Gobierno Nacional (21,5 por ciento).

**CUADRO Nº 11**  
**INVERSIÓN PÚBLICA 1/ 2/**  
(Millones de nuevos soles)

	JULIO			ENERO - JULIO		
	2013	2014	Var.% real	2013	2014	Var.% real
Gobierno Nacional	2.1	6.5	193.2	18.3	59.8	215.5
Gobierno Regional	119.1	42.0	-65.8	159.5	167.7	1.8
Gobiernos Locales	18.9	21.6	10.5	98.5	104.3	2.5
<b>Inversión Pública</b>	<b>140.2</b>	<b>70.1</b>	<b>-51.6</b>	<b>276.3</b>	<b>331.9</b>	<b>16.2</b>

1/ Información actualizada al 31 de julio de 2014.

2/ Comprende la adquisición de activos no financieros.

Fuente: Ministerio de Economía y Finanzas.

Elaboración: BCRP, Sucursal Piura. Departamento de Estudios Económicos.

**GRÁFICO Nº 8**  
**CRECIMIENTO DE LA INVERSIÓN PÚBLICA 1/**  
(Variación % real)

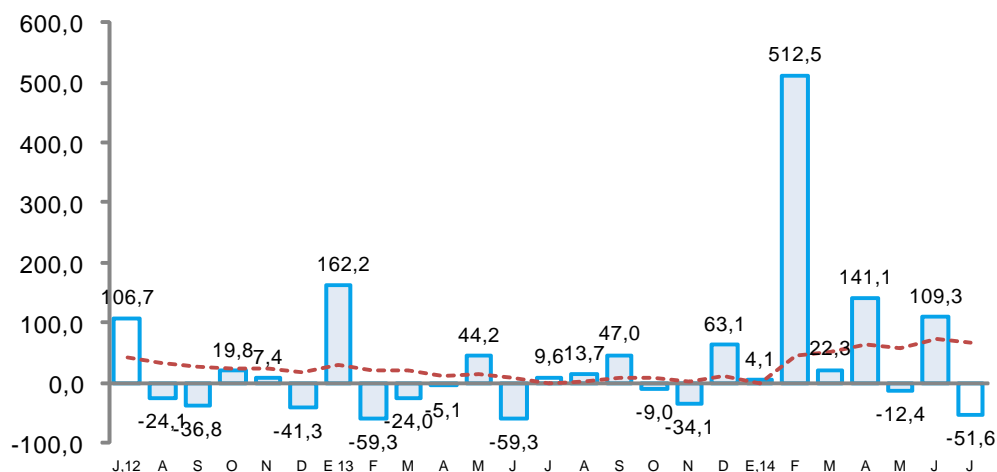

Fuente: Ministerio de Economía y Finanzas (MEF)

- El notable incremento relativo en la inversión del Gobierno Nacional radicó en el mayor gasto en infraestructura vial, que fue de S/.1,5 millones y se destinó a la culminación de la autopista a Pimentel. Asimismo, se registraron avances en instalaciones educativas (S/.1,7 millones) y médicas (S/.1,1 millones), frente a un desembolso nulo en estas partidas presupuestales en julio del año pasado.
- De otro lado, el gasto de capital del Gobierno Regional, durante el mes, obedeció a la ejecución de las últimas obras del Proyecto Especial Olmos Tinajones (S/.30,0 millones), así como a instalaciones educativas (S/.1,6 millones) e infraestructura vial (S/.4,8 millones), que incluye, en este último caso, el mejoramiento de la carretera Pomalca – Saltur – Sipán - Pampagrande (S/.1,4 millones) y la construcción de pistas, veredas y caminos (S/.3,2 millones).
- Finalmente, la mayor inversión de los Gobiernos Locales radicó en la realización de obras de infraestructura vial (76,9 por ciento interanual) y agrícola (20 400 por ciento). Cabe señalar que se destinaron S/.9,2 millones al mejoramiento de pistas y veredas y S/.4,1 millones a obras de agua potable y saneamiento de diferentes distritos de la región.

**VI. ANEXOS**





ANEXO 1

LAMBAYEQUE: PRODUCCIÓN AGROPECUARIA 1/  
(TM)

	2013						2014							
	JUL	AGO	SEP	OCT	NOV	DIC	ENE	FEB	MAR	ABR	MAY	JUN	JUL	
<b>AGRICOLA</b>														<b>AGRICOLA</b>
Algodón	20	0	0	0	0	0	0	0	0	501	3 262	2 737	0	Algodón
Arroz	99 939	3 842	181	0	0	8 662	12 106	7 845	0	1 169	47 631	167 344	61 802	Arroz
Café	133	8	8	8	59	59	0	8	8	15	11	348	113	Café
Camote	1 825	2 135	3 863	3 804	30 773	4 129	3 827	1 080	664	349	1 187	856	1 228	Camote
Cebolla	1 851	2 496	2 672	1 974	684	0	1 153	794	1 243	651	1 022	1 159	872	Cebolla
Frijol caupi	139	346	40	237	320	260	15	77	107	35	84	37	110	Frijol caupi
Frijol grano seco	0	0	42	106	783	58	49	35	27	15	3	0	30	Frijol grano seco
Frijol palo verde	0	60	44	44	41	0	31	0	0	0	0	0	70	Frijol palo verde
Limón	3 320	2 605	1 990	2 641	2 992	4 941	4 499	3 831	3 978	3 699	4 906	4 793	4 392	Limón
Maíz amiláceo	311	682	153	215	798	256	122	157	327	468	498	225	210	Maíz amiláceo
Maíz amarillo duro	12 853	11 743	17 510	15 646	11 131	4 554	6 194	4 187	2 509	6 230	7 067	6 655	3 882	Maíz amarillo duro
Maíz choclo	1 968	2 669	2 096	1 925	248	754	1 884	1 171	1 331	1 590	1 277	1 717	2 555	Maíz choclo
Papa	0	0	585	850	406	336	0	0	1 470	0	360	600	1 440	Papa
Páprika	0	192	0	1 590	663	81	0	0	0	0	0	0	0	Páprika
Piquillo	0	1 121	0	4 283	2 373	6 937	2 095	0	0	0	0	0	0	Piquillo
Tomate	821	1 005	1 451	1 366	1 210	313	1 093	638	451	485	974	698	955	Tomate
Trigo	462	593	0	0	0	0	0	0	0	0	0	160	404	Trigo
Yuca	306	410	1 494	862	738	536	973	170	110	220	550	220	606	Yuca
Mango	0	0	0	0	0	15	1 413	27 258	18 376	0	0	0	0	Mango
Maracuyá	448	373	371	467	599	1 295	1 085	765	1 042	594	457	552	950	Maracuyá
Caña de azúcar*	268 148	277 864	283 825	252 859	265 807	287 025	274 945	234 957	178 537	194 793	261 188	218 354	240 947	Caña de azúcar*
<b>PECUARIO</b>														<b>PECUARIO</b>
Carne de ave <sup>2/</sup>	953	927	1 060	911	966	465	1 015	1 091	709	541	1 524	1 073	557	Carne de ave <sup>2/</sup>
Carne de caprino <sup>2/</sup>	25	25	24	28	24	29	31	27	22	23	30	18	33	Carne de caprino <sup>2/</sup>
Carne de ovino <sup>2/</sup>	53	49	47	33	43	44	52	54	45	41	62	53	49	Carne de ovino <sup>2/</sup>
Carne de porcino <sup>2/</sup>	153	136	107	105	114	137	176	164	151	141	146	124	127	Carne de porcino <sup>2/</sup>
Carne de vacuno <sup>2/</sup>	272	265	226	205	215	256	238	365	295	293	364	283	250	Carne de vacuno <sup>2/</sup>
Huevos	1 061	995	986	940	923	1 151	1 057	1 062	1 094	1 142	1 153	1 157	949	Huevos
Leche	4 272	4 251	4 100	3 920	4 196	4 226	4 237	4 247	4 638	4 230	4 270	4 281	4 294	Leche

1/ Cifras preliminares

2/ Peso neto

FUENTE : MINAGRI

ELABORACIÓN: BCRP Sucursal Piura. Departamento de Estudios Económicos



**ANEXO 2**

**LAMBAYEQUE: PRODUCCIÓN PESQUERA 1/  
(T.M.)**

	2013						2014							
	JUL	AGO	SEP	OCT	NOV	DIC	ENE	FEB	MAR	ABR	MAY	JUN	JUL	
<b>CHD 2/</b>	124	177	104	116	193	254	768	1727	1059	234	208	423	200	<b>CHD 2/</b>
1. Fresco	124	177	104	116	193	254	768	1727	1059	234	208	423	200	1. Fresco
<b>TOTAL</b>	124	177	104	116	193	254	768	1 727	1 059	234	208	423	200	<b>TOTAL</b>

1/ Cifras preliminares

2/ Consumo Humano Directo

FUENTE: Gerencia Regional de la Producción-Lambayeque

ELABORACIÓN: BCRP, Sucursal Piura. Departamento de Estudios Económicos

**ANEXO 3**

**LAMBAYEQUE: PRODUCCIÓN MANUFACTURERA 1/  
(Índice de volumen físico : 1998 = 100)**

DESCRIPCIÓN	2013						2014							DESCRIPCIÓN
	JUL	AGO	SEP	OCT	NOV	DIC	ENE	FEB	MAR	ABR	MAY	JUN	JUL	
<b>Manufactura Primaria</b>	<b>164.7</b>	<b>181.4</b>	<b>188.2</b>	<b>164.9</b>	<b>195.9</b>	<b>190.7</b>	<b>173.5</b>	<b>151.1</b>	<b>101.6</b>	<b>121.6</b>	<b>158.5</b>	<b>136.8</b>	<b>138.8</b>	<b>Manufactura Primaria</b>
Azúcar	164.7	181.4	188.2	164.9	195.9	190.7	173.5	151.1	101.6	121.6	158.5	136.8	138.8	Azúcar
<b>Manufactura No Primaria</b>	<b>104.2</b>	<b>111.1</b>	<b>99.0</b>	<b>103.1</b>	<b>164.8</b>	<b>77.3</b>	<b>101.5</b>	<b>87.1</b>	<b>84.7</b>	<b>198.6</b>	<b>73.1</b>	<b>96.3</b>	<b>111.4</b>	<b>Manufactura No Primaria</b>
Arroz pilado	124.2	134.2	124.1	131.7	204.8	94.7	102.5	109.9	96.6	174.1	82.8	108.6	132.7	Arroz pilado
Café soluble	21.7	27.9	20.1	13.2	62.0	28.4	47.5	17.2	21.7	43.8	59.0	34.2	20.6	Café soluble
Jugos de fruta	1738.4	1526.2	887.6	886.8	555.4	588.2	1340.5	1068.0	611.6	591.6	886.5	1304.2	1971.3	Jugos de fruta
Aceite esencial de limón	212.2	138.9	30.9	0.0	0.0	0.0	0.0	57.9	38.6	154.3	48.2	149.2	38.6	Aceite esencial de limón
Cáscara de limón deshidratada	64.5	43.2	0.0	0.0	21.6	21.6	43.2	195.1	193.8	150.3	96.8	181.1	64.8	Cáscara de limón deshidratada
Alcohol etílico	34.2	27.2	27.4	24.4	24.8	11.5	26.8	25.6	24.2	36.1	37.7	49.1	42.7	Alcohol etílico
<b>TOTAL</b>	<b>125.1</b>	<b>135.4</b>	<b>129.9</b>	<b>124.4</b>	<b>175.6</b>	<b>116.5</b>	<b>123.6</b>	<b>109.2</b>	<b>90.0</b>	<b>169.5</b>	<b>102.0</b>	<b>109.9</b>	<b>122.0</b>	<b>TOTAL</b>

1/ Cifras Preliminares

FUENTE: MINAGRI y empresas industriales

ELABORACIÓN: BCRP Sucursal Piura. Departamento de Estudios Económicos



**ANEXO 4**

**LAMBAYEQUE: PRODUCCIÓN MANUFACTURERA 1/  
(Variación Porcentual)**

DESCRIPCIÓN	2013						2014						DESCRIPCIÓN	
	JUL	AGO	SEP	OCT	NOV	DIC	ENE	FEB	MAR	ABR	MAY	JUN		JUL
<b>Manufactura Primaria</b>	<b>13.1</b>	<b>8.7</b>	<b>-4.0</b>	<b>-18.1</b>	<b>-11.8</b>	<b>-2.6</b>	<b>-9.7</b>	<b>-5.9</b>	<b>14.7</b>	<b>3.0</b>	<b>-9.7</b>	<b>-16.1</b>	<b>-15.7</b>	<b>Manufactura Primaria</b>
Azúcar	13.1	8.7	-4.0	-18.1	-11.8	-2.6	-9.7	-5.9	14.7	3.0	-9.7	-16.1	-15.7	Azúcar
<b>Manufactura No Primaria</b>	<b>6.9</b>	<b>-1.4</b>	<b>-6.6</b>	<b>-4.9</b>	<b>46.0</b>	<b>-44.3</b>	<b>-15.6</b>	<b>-5.5</b>	<b>17.5</b>	<b>45.0</b>	<b>-31.5</b>	<b>-27.1</b>	<b>6.9</b>	<b>Manufactura No Primaria</b>
Arroz pilado	13.2	-2.5	1.6	1.6	50.2	18.9	-32.3	13.4	17.7	49.2	-34.5	-30.0	6.8	Arroz pilado
Café soluble	-43.5	38.5	-50.7	-74.6	9.3	-31.7	38.1	-57.6	-53.8	9.4	18.6	5.0	-4.9	Café soluble
Maracuyá en jugo	-21.3	-22.9	4.9	2.4	13.1	15.7	62.7	67.4	0.0	0.0	131.8	90.0	13.4	Maracuyá en jugo
Aceite esencial de limón	37.5	n.d.	n.d.	n.d.	n.d.	-100.0	-100.0	-96.5	-82.6	n.d.	-68.8	-83.9	-81.8	Aceite esencial de limón
Cáscara de limón deshidratada	-33.1	0.0	n.d.	n.d.	n.d.	-50.8	-66.6	n.d.	50.1	-20.7	-35.8	15.8	0.4	Cáscara de limón deshidratada
Alcohol etílico	27.1	-14.5	55.0	-7.6	11.8	-50.9	60.3	57.2	-21.5	-7.4	37.0	18.8	24.8	Alcohol etílico
<b>TOTAL</b>	<b>9.6</b>	<b>3.0</b>	<b>-5.3</b>	<b>-11.4</b>	<b>16.5</b>	<b>-27.9</b>	<b>-14.8</b>	<b>-5.7</b>	<b>15.8</b>	<b>29.9</b>	<b>-21.8</b>	<b>-23.0</b>	<b>-2.5</b>	<b>TOTAL</b>

1/ Cifras Preliminares

2/ Variación mayor a 1000 por ciento.

FUENTE: MINAGRI y empresas industriales

ELABORACION: BCRP. Sucursal Piura. Departamento de Estudios Económicos.

**ANEXO 5**

**LAMBAYEQUE: EXPORTACIONES FOB POR GRUPOS DE PRODUCTO 1/  
(Millones de US\$)**

TIPO	2013						2014						
	JUL	AGO	SEP	OCT	NOV	DIC	ENE	FEB	MAR	ABR	MAY	JUN	JUL
<b>I. Productos Tradicionales</b>	<b>12.6</b>	<b>11.2</b>	<b>14.1</b>	<b>12.3</b>	<b>12.5</b>	<b>8.6</b>	<b>1.5</b>	<b>2.4</b>	<b>27.8</b>	<b>2.0</b>	<b>3.3</b>	<b>5.8</b>	<b>15.8</b>
Agropecuario	12.6	11.2	14.1	12.3	12.5	8.6	1.5	2.4	27.8	2.0	3.3	5.8	15.8
Minería	0.0	0.0	0.0	0.0	0.0	0.0	0.0	0.0	0.0	0.0	0.0	0.0	0.0
<b>II. Productos No Tradicionales</b>	<b>19.3</b>	<b>12.8</b>	<b>13.2</b>	<b>18.2</b>	<b>22.4</b>	<b>36.0</b>	<b>24.5</b>	<b>18.3</b>	<b>17.5</b>	<b>16.0</b>	<b>24.3</b>	<b>27.1</b>	<b>17.0</b>
Agropecuario	18.4	12.0	13.0	17.7	22.3	35.8	24.4	18.2	17.1	14.8	23.8	26.2	16.1
Maderas y Papeles	0.0	0.0	0.0	0.0	0.0	0.0	0.0	0.0	0.0	0.0	0.0	0.0	0.0
Metal-Mecánico	0.0	0.1	0.0	0.1	0.0	0.0	0.0	0.0	0.0	0.4	0.0	0.0	0.0
Minería No Metálica	0.0	0.0	0.0	0.0	0.0	0.0	0.0	0.0	0.0	0.0	0.0	0.0	0.0
Pesquero	0.3	0.2	0.0	0.1	0.1	0.0	0.0	0.0	0.0	0.2	0.1	0.1	0.1
Químico	0.6	0.5	0.1	0.3	0.0	0.0	0.1	0.1	0.2	0.6	0.2	0.8	0.3
Resto de No Tradicionales	0.0	0.0	0.0	0.0	0.0	0.0	0.0	0.0	0.0	0.0	0.0	0.0	0.0
Sidero-Metalúrgico y Joyería	0.0	0.0	0.0	0.0	0.0	0.0	0.0	0.0	0.0	0.0	0.0	0.0	0.0
Textil	0.0	0.0	0.0	0.1	0.0	0.1	0.0	0.0	0.0	0.0	0.1	0.0	0.5
<b>TOTAL EXPORTACIONES</b>	<b>31.8</b>	<b>24.0</b>	<b>27.3</b>	<b>30.6</b>	<b>34.9</b>	<b>44.6</b>	<b>26.0</b>	<b>20.7</b>	<b>20.3</b>	<b>18.1</b>	<b>27.7</b>	<b>32.9</b>	<b>32.9</b>

1/ Cifras preliminares

FUENTE : SUNAT

ELABORACIÓN: BCRP Sucursal Piura. Departamento de Estudios Económicos

**ANEXO 6**

**LAMBAYEQUE: EXPORTACIONES DE PRODUCTOS NO TRADICIONALES 1/  
(Millones de US\$)**

TIPO	2013						2014						
	JUL	AGO	SEP	OCT	NOV	DIC	ENE	FEB	MAR	ABR	MAY	JUN	JUL
Arroz	5.5	0.0	0.0	0.0	0.0	4.5	0.0	0.0	0.0	0.0	0.0	0.0	0.0
Bananas	0.0	0.0	0.1	0.1	0.1	0.2	0.2	0.1	0.2	0.0	0.0	0.1	0.1
Cortezas de limon	0.1	0.1	0.0	0.0	0.0	0.0	0.1	0.3	0.4	0.3	0.2	0.3	0.1
Jugo de limon	0.2	0.2	0.1	0.1	0.1	0.1	0.1	0.4	0.3	0.4	0.4	0.4	0.2
Jugo de maracuya	2.9	2.9	1.9	1.2	1.0	1.2	2.4	1.9	0.7	0.7	1.0	2.5	3.7
Mangos	0.4	0.1	0.1	0.0	0.2	0.7	2.5	4.5	3.0	1.0	0.5	0.4	0.3
Paltas	0.4	0.4	0.0	0.0	0.0	0.0	0.0	0.0	0.5	3.0	9.3	11.4	1.1
Uvas	0.0	0.0	0.0	3.6	10.5	16.1	7.8	0.8	0.0	0.0	0.0	0.0	0.0
Otras frutas	0.3	0.2	0.4	0.1	0.1	0.8	0.0	0.0	1.2	1.0	2.0	1.3	0.5
Frijoles	1.0	1.3	2.1	2.8	2.2	2.8	2.1	0.0	0.7	0.3	0.5	0.8	0.5
Pimientos preparados	2.0	1.6	4.1	4.8	3.3	2.8	2.6	2.8	3.6	2.8	3.1	2.0	2.0
Otras legumbres	3.1	2.9	2.0	2.2	2.3	3.0	3.1	3.0	2.5	2.2	2.6	3.3	3.7
Tabaco	0.6	0.8	0.8	0.6	0.4	0.6	0.0	0.5	0.4	0.1	0.4	0.3	0.0
Cacao	0.2	0.0	0.0	0.0	0.2	0.0	0.0	0.0	0.1	0.0	0.0	0.0	0.0
Manteca de cacao	0.2	0.1	0.2	0.2	0.0	0.1	0.0	0.0	0.1	0.1	0.3	0.1	0.3
Paprika	0.0	0.0	0.0	0.0	0.1	0.0	0.1	0.2	0.1	0.0	0.0	0.1	0.0
Otros prod.agropec. no tradicionales	1.4	1.4	1.3	2.0	1.9	2.9	3.5	3.7	3.3	3.0	3.5	3.3	3.5
<b>AGROPECUARIOS</b>	<b>18.4</b>	<b>12.0</b>	<b>13.0</b>	<b>17.7</b>	<b>22.3</b>	<b>35.8</b>	<b>24.4</b>	<b>18.2</b>	<b>17.1</b>	<b>14.8</b>	<b>23.8</b>	<b>26.2</b>	<b>16.1</b>
Aceite esencial de limon	0.5	0.3	0.0	0.0	0.0	0.0	0.0	0.0	0.1	0.6	0.2	0.7	0.2
Otros productos químicos	0.1	0.2	0.1	0.2	0.0	0.0	0.1	0.0	0.1	0.0	0.1	0.1	0.1
<b>QUIMICOS</b>	<b>0.6</b>	<b>0.5</b>	<b>0.1</b>	<b>0.3</b>	<b>0.0</b>	<b>0.0</b>	<b>0.1</b>	<b>0.1</b>	<b>0.2</b>	<b>0.6</b>	<b>0.2</b>	<b>0.8</b>	<b>0.3</b>
<b>TOTAL</b>	<b>18.9</b>	<b>12.5</b>	<b>13.2</b>	<b>17.9</b>	<b>22.3</b>	<b>35.8</b>	<b>24.5</b>	<b>18.3</b>	<b>17.3</b>	<b>15.4</b>	<b>24.0</b>	<b>27.0</b>	<b>16.4</b>

1/Cifras preliminares

FUENTE: SUNAT

ELABORACIÓN: BCRP Sucursal Piura. Departamento de Estudios Económicos



ANEXO 7

LAMBAYEQUE: INGRESOS CORRIENTES DEL GOBIERNO CENTRAL 1/  
(Millones de nuevos soles)

	2013						2014						
	JUL	AGO	SEP	OCT	NOV	DIC	ENE	FEB	MAR	ABR	MAY	JUN	JUL
<b>I. Ingresos Tributarios</b>	43.7	42.1	40.7	41.1	47.9	48.6	54.6	46.8	50.9	55.6	42.2	43.6	42.6
<b>1. Impuestos a los ingresos</b>	17.6	17.8	15.3	15.8	17.9	18.9	23.2	20.4	26.0	29.3	18.7	16.6	16.2
-Personas Naturales	5.1	5.6	4.6	4.5	5.6	6.1	6.5	5.3	4.9	7.5	5.9	5.6	5.4
-Personas Jurídicas	11.4	11.1	9.9	10.6	11.4	11.8	15.7	14.2	12.2	8.2	8.8	8.7	8.8
-Regularización	1.1	1.0	0.8	0.7	0.9	1.1	0.9	0.9	8.9	13.6	4.0	2.3	2.1
<b>2. Impuesto a la Importación</b>	0.0	0.0	0.0	0.0	0.0	0.0	0.0	0.0	0.0	0.0	0.0	0.0	0.0
<b>3. Impuestos General a las Ventas</b>	20.2	16.9	20.0	19.5	22.5	23.7	26.9	23.2	21.7	19.7	18.1	21.1	19.9
-Operaciones Internas	20.2	16.9	20.0	19.5	22.5	23.7	26.9	23.2	21.7	19.7	18.1	21.1	19.9
-Operaciones Externas	0.0	0.0	0.0	0.0	0.0	0.0	0.0	0.0	0.0	0.0	0.0	0.0	0.0
<b>4. Impuestos Selectivo al Consumo</b>	0.2	0.2	0.2	0.3	0.4	0.3	0.4	0.4	0.2	0.3	0.3	0.3	0.2
<b>5. Otros ingresos tributarios</b>	5.6	7.2	5.2	5.5	7.1	5.6	4.2	2.8	3.0	6.3	5.1	5.7	6.2
<b>II. Ingresos No Tributarios</b>	0.0	0.0	0.0	0.0	0.1	0.0	0.0	0.0	0.1	0.0	0.0	0.0	0.0
<b>INGRESOS CORRIENTES (I+II)</b>	43.7	42.1	40.7	41.2	47.9	48.6	54.6	46.8	50.9	55.6	42.3	43.6	42.6

1/ En Términos Reales

FUENTE: SUNAT

ELABORACIÓN: BCRP Sucursal Piura. Departamento de Estudios Económicos

**ANEXO 8**

**LAMBAYEQUE: GASTOS NO FINANCIEROS DEL GOBIERNO REGIONAL**  
(Millones de nuevos soles)

	2013						2014						
	JUL	AGO	SEP	OCT	NOV	DIC	ENE	FEB	MAR	ABR	MAY	JUN	JUL
<b>GASTOS NO FINANCIEROS</b>	<b>176.9</b>	<b>63.2</b>	60.3	85.8	65.4	143.2	<b>55.9</b>	<b>120.8</b>	<b>72.4</b>	<b>64.8</b>	<b>63.3</b>	<b>66.3</b>	<b>107.2</b>
<b>a. GASTOS CORRIENTES</b>	<b>57.8</b>	<b>45.7</b>	<b>49.8</b>	<b>51.5</b>	<b>57.0</b>	<b>78.0</b>	<b>54.8</b>	<b>49.3</b>	<b>54.4</b>	<b>50.4</b>	<b>52.9</b>	<b>56.0</b>	<b>65.1</b>
1. Personal y obligaciones sociales	38.2	30.3	31.6	32.5	36.7	41.3	37.4	32.1	33.1	33.0	34.6	33.7	41.1
2. Pensiones y otras prestaciones sociales	10.1	8.0	7.7	7.8	8.0	10.8	11.9	8.4	8.4	7.9	7.9	8.1	11.8
3. Bienes y servicios	8.8	7.3	9.8	10.7	11.3	21.7	5.0	8.4	10.9	9.4	9.7	14.0	11.8
4. Donaciones y transferencias	0.0	0.0	0.0	0.0	0.0	0.0	0.0	0.0	0.0	0.0	0.0	0.0	0.0
5. Otros gastos	0.7	0.2	0.7	0.6	1.0	4.2	0.5	0.4	2.0	0.2	0.6	0.2	0.5
<b>b. GASTOS DE CAPITAL</b>	<b>119.1</b>	<b>17.5</b>	<b>10.5</b>	<b>34.3</b>	<b>8.4</b>	<b>65.3</b>	<b>1.1</b>	<b>71.5</b>	<b>18.0</b>	<b>14.4</b>	<b>10.4</b>	<b>10.3</b>	<b>42.0</b>
1. Adquisición de activos no financieros	119.1	17.5	10.5	34.3	8.4	65.3	1.1	71.5	18.0	14.4	10.4	10.3	42.0
2. Otros gastos de capital	0.0	0.0	0.0	0.0	0.0	0.0	0.0	0.0	0.0	0.0	0.0	0.0	0.0

FUENTE: Ministerio de Economía y Finanzas.

ELABORACIÓN: BCRP Sucursal Piura. Departamento de Estudios Económicos



ANEXO 9

LAMBAYEQUE: GASTOS NO FINANCIEROS DE LOS GOBIERNOS LOCALES  
(Millones de nuevos soles)

	2013						2014						
	JUL	AGO	SEP	OCT	NOV	DIC	ENE	FEB	MAR	ABR	MAY	JUN	JUL
<b>GASTOS NO FINANCIEROS</b>	<b>44.4</b>	<b>35.6</b>	40.8	39.2	37.7	170.1	<b>25.2</b>	<b>29.9</b>	<b>38.4</b>	<b>30.6</b>	<b>46.7</b>	<b>36.9</b>	<b>42.6</b>
<b>a. GASTOS CORRIENTES</b>	<b>25.4</b>	<b>18.7</b>	<b>16.0</b>	<b>18.7</b>	<b>17.8</b>	<b>24.3</b>	<b>18.7</b>	<b>20.7</b>	<b>21.4</b>	<b>17.4</b>	<b>22.8</b>	<b>21.5</b>	<b>20.8</b>
1. Personal y obligaciones sociales	13.1	7.5	6.3	9.3	8.9	11.8	10.4	9.9	8.7	7.2	9.9	10.3	9.8
2. Pensiones y otras prestaciones sociales	3.1	1.6	2.3	1.5	2.2	2.6	1.2	1.5	1.7	1.6	1.9	2.1	1.7
3. Bienes y servicios	8.3	8.8	6.8	7.1	6.1	8.9	6.8	8.6	10.3	8.2	10.3	8.4	8.7
4. Donaciones y transferencias	0.4	0.3	0.3	0.4	0.4	1.0	0.1	0.2	0.2	0.1	0.1	0.2	0.3
5. Otros gastos	0.4	0.4	0.2	0.4	0.1	0.0	0.2	0.5	0.5	0.3	0.5	0.4	0.3
<b>b. GASTOS DE CAPITAL</b>	<b>18.9</b>	<b>16.9</b>	<b>24.9</b>	<b>20.5</b>	<b>19.9</b>	<b>145.8</b>	<b>6.5</b>	<b>9.2</b>	<b>16.9</b>	<b>13.2</b>	<b>23.9</b>	<b>15.5</b>	<b>21.9</b>
1. Adquisición de activos no financieros	18.9	16.4	24.4	20.5	19.9	145.8	6.2	9.0	16.0	12.8	23.4	15.3	21.6
2. Otros gastos de capital	0.0	0.5	0.5	0.0	0.0	-0.1	0.3	0.2	0.9	0.3	0.5	0.2	0.3

FUENTE: Ministerio de Economía y Finanzas.

ELABORACIÓN: BCRP Sucursal Piura. Departamento de Estudios Económicos

**ANEXO 10**

**LAMBAYEQUE: CARTERA PESADA EN EL SISTEMA FINANCIERO 1/  
(En porcentajes)**

ENTIDADES FINANCIERAS	2013						2014							ENTIDADES FINANCIERAS
	JUL	AGO	SEP	OCT	NOV	DIC	ENE	FEB	MAR	ABR	MAY	JUN	JUL	
<b>AGROBANCO</b>	1.5	1.4	2.0	2.9	3.4	2.5	2.2	2.8	2.8	2.7	2.8	2.8	2.7	<b>AGROBANCO</b>
<b>BANCO DE LA NACIÓN</b>	0.5	0.4	0.4	0.4	0.5	0.4	0.4	0.4	0.4	0.5	0.5	0.5	0.5	<b>BANCO DE LA NACIÓN</b>
<b>A. BANCA MULTIPLE</b>	<b>3.1</b>	<b>3.1</b>	<b>3.2</b>	<b>3.3</b>	<b>3.4</b>	<b>3.4</b>	<b>3.6</b>	<b>3.8</b>	<b>3.6</b>	<b>3.7</b>	<b>3.8</b>	<b>3.8</b>	<b>3.6</b>	<b>A. BANCA MULTIPLE</b>
<b>B. INSTITUCIONES DE MICROFINANZAS</b>	6.4	6.2	6.3	6.4	5.9	6.0	5.8	5.9	5.9	6.0	6.2	6.2	5.9	<b>B. INSTITUCIONES DE MICROFINANZAS</b>
Cajas Municipales	5.4	5.9	5.7	5.6	4.5	4.6	5.0	5.3	5.2	5.3	5.4	5.4	4.9	Cajas Municipales
Cajas Rurales	15.9	16.7	17.8	18.4	19.2	18.7	19.2	19.4	19.4	19.7	21.2	21.3	21.7	Cajas Rurales
Edpymes	6.1	6.3	5.8	5.7	5.5	4.9	5.0	5.1	5.4	5.4	5.7	5.7	6.2	Edpymes
Empresas Financieras	6.4	5.9	5.6	5.5	5.6	6.0	6.2	6.3	6.3	6.4	6.0	6.1	5.9	Empresas Financieras
<b>TOTAL</b>	<b>3.6</b>	<b>3.6</b>	<b>3.7</b>	<b>3.8</b>	<b>3.8</b>	<b>3.8</b>	<b>4.0</b>	<b>4.1</b>	<b>4.0</b>	<b>4.1</b>	<b>4.2</b>	<b>4.2</b>	<b>4.0</b>	<b>TOTAL</b>

1/ Cifras preliminares

FUENTE : SBS - Instituciones Financieras

ELABORACIÓN: BCRP Sucursal Piura. Departamento de Estudios Económicos