

BANCO CENTRAL DE RESERVA DEL PERÚ
SUCURSAL PIURA



**LAMBAYEQUE: Síntesis de Actividad Económica
Junio 2014¹**

Departamento de Estudios Económicos

El Banco Central de Reserva del Perú (BCRP) ha considerado presentar un conjunto de indicadores sectoriales de actividad económica con la finalidad de poder realizar el seguimiento del desempeño de la economía departamental. Para el sector real, se ha utilizado el Valor Bruto de Producción a precios del año 2007 para los sectores disponibles. Cabe señalar que a partir de enero 2014, el Instituto Nacional de Estadística (INEI) ha realizado el cambio de año base (de 1994 a 2007) para la construcción del Producto Bruto Interno (PBI) nacional, estando en elaboración la desagregación departamental. En la medida que se publique referida información, el BCRP volvería a elaborar para cada departamento un indicador agregado de actividad económica.

¹ En el presente informe participaron Mario Alvarado Tabacchi, Rosario Alama Salazar, Bersabeth Palacios Patrón y Kiel Arroyo Labán.

ÍNDICE

	<i>Página</i>
RESUMEN EJECUTIVO.....	3
I. ACTIVIDAD PRODUCTIVA.....	5
1. Actividad primaria.....	5
1.1 Sector agropecuario.....	5
1.2 Sector pesca	7
2. Otros indicadores sectoriales.....	8
2.1 Sector manufactura.....	8
2.2 Sector construcción.....	9
2.3 Arribos a los establecimientos de hospedaje.....	9
II. SECTOR EXTERNO	10
1. Exportaciones.....	10
III. ASPECTOS LABORALES.....	10
1. Empleo	10
IV. CRÉDITO Y DEPÓSITOS.....	10
1. Crédito.....	10
2. Depósitos	12
V. GASTO PÚBLICO NO FINANCIERO	13
1. Gasto corriente no financiero	13
2. Gasto de capital	14
VI. ANEXOS	16

RESUMEN EJECUTIVO

Principales hechos de importancia

- En junio, la **actividad primaria** mostró un desempeño mixto. De un lado, el sector agropecuario se contrajo en 23,0 por ciento interanual, mientras que, de otro lado, la pesca se expandió en 387,2 puntos porcentuales.
- En cuanto a los **otros indicadores** de actividad económica en la región, el sector manufacturero decreció 23,0 puntos porcentuales en relación con junio del año pasado; asimismo, retrocedieron los despachos de cemento (-2,0 por ciento). En contraste, se expandieron los arribos a establecimientos de hospedaje (0,7 por ciento), el crédito total (9,4 por ciento) y la inversión pública (109,3 por ciento).
- Empresas colombianas, chilenas y grupos locales están interesados en adquirir alguno de los lotes que aún quedan libres del Proyecto de Irrigación Olmos para el desarrollo de actividades agroindustriales (uva, palta, espárragos, caña de azúcar, cítricos, quinua, entre otras). En total, son tres lotes de mil hectáreas cada uno y otro de 250 hectáreas. La empresa H₂O (grupo Odebrecht) es la encargada de la venta, siendo el precio por hectárea de US\$ 6 500, lo que implica que el valor total de los terrenos asciende a US\$ 21,1 millones.

Actividad primaria

- En junio, la **actividad agropecuaria** decreció en 23,0 por ciento interanual, por la caída de la producción agrícola (-24,5 por ciento). Los cultivos que destacaron por su desempeño negativo fueron el arroz (-22,1 por ciento), maíz amarillo duro (-30,8 por ciento) y caña de azúcar (-8,4 por ciento). Influyó el déficit hídrico de inicios del año que contrajo particularmente la siembra de arroz e implicó la ejecución de algunas áreas con rezago; asimismo, fue afectado el rendimiento y grado de madurez de la caña de azúcar.
- La **actividad pesquera** destinada al consumo en estado fresco creció en 387,2 por ciento respecto a similar mes del año anterior. La mayor extracción correspondió a bonito, caballa y lisa.

Otros indicadores de actividad económica

- En junio, la **actividad manufacturera** decreció en 23,0 por ciento respecto de similar mes del año previo, merced a la caída en la producción de arroz pilado (-30,0 por ciento) y azúcar (-16,1 por ciento). En el primer caso incidió la escasa disponibilidad de materia prima habida cuenta de que en la actual campaña se ejecutaron menores siembras de este cereal en la costa norte (sobre todo en Piura y Lambayeque) y además su instalación se retrasó. En relación con el azúcar, el déficit hídrico de inicios del año implicó un riego deficiente en los campos de caña de azúcar afectando su contenido de sacarosa.
- En el mes bajo análisis, los **despachos de cemento** se contrajeron en 2,0 por ciento en relación con análogo período del año anterior. Influyó, en parte, el retroceso en la inversión de los gobiernos locales.
- El número de **arribos a establecimientos de hospedaje** aumentó en 0,7 por ciento interanual. Este resultado obedeció a la expansión en la llegada de visitantes extranjeros (32,9 por ciento) que compensó la ligera caída en el flujo de visitantes nacionales (-0,4 por ciento).

- El **crédito** aumentó 9,4 por ciento respecto a similar mes del año pasado. En particular, el **crédito de consumo** e **hipotecario** registraron crecimientos de 12,1 y 20,8 por ciento, respectivamente.
- Por su parte, la **inversión pública**, correspondiente a los tres niveles de gobierno, totalizó S/.42,5 millones, más que duplicando a la de similar período del año pasado. Este notable incremento obedeció a la expansión del gasto de capital del Gobierno Nacional, que pasó de un nivel negativo en junio del año pasado a un total de S/.16,8 millones en el período corriente; asimismo, la inversión del Gobierno Regional aumentó en 97,4 puntos porcentuales.

CUADRO N° 1
OTROS INDICADORES DE ACTIVIDAD ECONÓMICA
(Variación % respecto a similar mes del año anterior)

	Ene.14	Feb.14	Mar.14	Abr.14	May.14	Jun.14
Producción industrial 1/	↓ -14.8	↓ -5.7	↑ 15.4	↑ 29.9	↓ -20.4	↓ -23.0
Despachos de cemento 1/	↑ 2.7	↑ 10.8	↑ 9.2	↓ -1.7	↑ 11.2	↓ -2.0
Arribos a establecimientos de hospedaje	↓ -4.1	↓ -5.5	↑ 0.3	↓ -6.0	↓ -2.6	↑ 0.7
Crédito total 2/	↑ 13.3	↑ 12.8	↑ 12.3	↑ 11.3	↑ 8.8	↑ 9.4
Crédito de consumo 2/	↑ 17.8	↑ 7.6	↑ 15.6	↑ 32.2	↑ 14.8	↑ 12.1
Crédito hipotecario 2/	↑ 26.3	↑ 29.3	↑ 25.3	↑ 26.1	↑ 21.4	↑ 20.8
Inversión pública 1/	↑ 4.1	↑ 512.5	↑ 22.3	↓ -16.4	↓ -12.4	↑ 109.3

1/ En términos reales.

2/ En términos nominales.

I. ACTIVIDAD PRODUCTIVA

1. Actividad primaria

1.1 Sector agropecuario

- En junio, la actividad agropecuaria decreció en 23,0 por ciento interanual, por la caída de la producción agrícola (-24,5 por ciento). Los cultivos que destacaron por su desempeño negativo fueron el arroz (-28,1 por ciento), maíz amarillo duro (-30,8 por ciento) y caña de azúcar (-8,4 por ciento). Influyó el déficit hídrico de inicios del año que contrajo particularmente la siembra de arroz e implicó la ejecución de algunas áreas con rezago; asimismo, fue afectado el rendimiento y grado de madurez de la caña de azúcar.

CUADRO N° 2
SECTOR AGROPECUARIO 1/
(Toneladas)

Subsectores	Estructura Porcentual 2012 2/	JUNIO			ENERO-JUNIO		
		2013	2014	Var. %	2013	2014	Var. %
AGRÍCOLA	88.40			-24.5			-20.4
Orientada al mercado externo y agroindustria 2/	40.34			-6.9			-12.4
Algodón	4.02	1 803	2 737	51.8	4 066	6 500	59.9
Café	0.23	208	348	67.3	417	390	-6.5
Caña de Azúcar	17.84	238 390	218 354	-8.4	1 372 062	1 362 773	-0.7
Frijol Caupí	11.16	175	37	-78.9	652	355	-45.6
Maíz Amarillo Duro	0.40	9 617	6 655	-30.8	41 213	32 842	-20.3
Mango	1.80	0	0	n.d.	52 746	47 047	-10.8
Maracuyá	0.72	326	552	69.3	3 568	4 495	26.0
Páprika	2.51	0	0	n.d.	2 010	0	-100.0
Piquillo	1.66	0	0	n.d.	4 688	2 095	-55.3
Orientada al mercado interno 2/	48.05			-27.5			-25.8
Arroz	37.79	232 755	167 344	-28.1	326 787	236 095	-27.8
Camote	2.88	1 386	856	-38.2	9 207	7 963	-13.5
Cebolla	1.21	1 700	1 159	-31.8	8 139	6 022	-26.0
Frijol G/S	0.40	0	0	n.d.	174	129	-25.9
Frijol Palo Verde	0.77	23	0	-100.0	278	31	-88.8
Limón	1.93	3 830	4 793	25.1	25 786	25 706	-0.3
Maíz Amiláceo	0.44	190	225	18.4	1 627	1 797	10.4
Maíz Choclo	1.34	2 229	1 717	-23.0	9 703	8 970	-7.6
Papa	0.24	440	600	36.4	3 252	2 235	-31.3
Tomate	0.74	887	698	-21.3	5 243	4 339	-17.2
Trigo	0.09	285	160	-43.9	285	160	-43.9
Yuca	0.23	114	220	93.0	1 938	2 243	15.7
PECUARIO	11.60			5.1			4.4
Carne de Ave 4/	5.04	919	1 073	16.8	5 755	6 867	19.3
Huevo	0.97	1 188	1 157	-2.6	7 060	6 666	-5.6
Carne de vacuno 4/	1.10	280	283	1.1	1 649	1 747	6.0
Leche	3.73	4 009	4 281	6.8	25 382	25 465	0.3
Carne de Ovino 4/	0.19	56	53	-5.7	335	298	-11.2
Carne de Porcino 4/	0.52	144	124	-13.4	889	901	1.3
Carne de Caprino 4/	0.05	25	18	-29.3	147	153	4.1
SECTOR AGROPECUARIO	100.00			-23.0			-17.2

1/ Cifras preliminares

2/ A precios de 2007

3/ En puntos porcentuales

4/ Peso neto

Fuente: Ministerio de Agricultura y Riego

Elaboración: BCRP, Sucursal Piura. Departamento de Estudios Económicos

- En el primer semestre, el sector registró una caída del 17,2 por ciento con relación a similar período del año previo, merced principalmente a la contracción en la producción de arroz (-27,8 por ciento), páprika (-100,0 por ciento) y maíz amarillo duro (-20,3 por ciento). En el caso del arroz, incidió el hecho de que la campaña chica del año pasado se caracterizó por instalaciones más tempranas cuyas cosechas mostraron una mayor concentración relativa en diciembre en lugar de enero de este año; asimismo, fue determinante la menor cosecha en mayo y junio por menores siembras en campaña grande y el retraso de éstas.
- En cuanto al avance de las siembras correspondientes a la actual campaña agrícola, se han instalado un total de 80,8 mil hectáreas en el período agosto 2013 - junio 2014, lo que implica un retroceso del 14,6 por ciento respecto de similar lapso de la campaña anterior. Cabe destacar la significativa caída en la superficie de arroz (-22,4 por ciento) motivada por la relativa escasez del agua disponible en la represa de Tinajones que, hacia fines del mes, almacenaba 196 millones de m³; es decir, 41,0 por ciento menos que en análogo período del año anterior. En este contexto, se han reducido también, en lo que va de la campaña, las siembras de maíz amarillo duro (-14,2 por ciento) y menestras (-18,5 por ciento).



**CUADRO N° 3
SUPERFICIE SEMBRADA**
(Hectáreas)

CULTIVO	Campaña Agrícola ^{2/}		Variación	
	2012/2013	2013/2014	Absoluta	Porcentual
CULTIVOS TRANSITORIOS	94 606	80 752	-13 854	-14.6
Algodón	855	894	39	4.6
Arroz	52 050	40 390	-11 660	-22.4
Camote	946	1 467	521	55.1
Frijol Caupí	1 251	1 913	662	52.9
Frijol G/S	2 476	1 372	-1 104	-44.6
Maíz Amarillo Duro	16 219	13 918	-2 301	-14.2
Maíz Amiláceo	1 728	2 018	290	16.8
Maíz Choclo	2 429	2 581	152	6.3
Menestras	7 279	5 934	-1 345	-18.5
Papa	785	1 118	333	42.4
Páprika	251	131	- 120	-47.8
Piquillo	382	256	- 126	-33.0
Trigo	1 713	1 776	63	3.7
Yuca	1 995	714	-1 281	-64.2
Otros	4 247	6 270	2 023	47.6
Total	94 606	80 752	-13 854	-14.6

1/ Cifras preliminares

2/ De agosto a junio.

FUENTE: Dirección Regional de Agricultura de Lambayeque

1.2 Sector pesca

- En junio, la actividad pesquera destinada al consumo en estado fresco creció en 387,2 por ciento respecto a similar mes del año anterior. La mayor extracción correspondió a bonito, caballa y lisa. En el primer semestre, la expansión sectorial fue de 33,4 por ciento en relación con análogo período del año pasado.

**CUADRO N° 4
SECTOR PESCA 1/**
(En toneladas)

ESPECIES	JUNIO			ENERO - JUNIO		
	2013	2014	Var.% 1/	2013	2014	Var.% 1/
CONSUMO HUMANO DIRECTO						
Fresco	89	423		3 084	4 419	
TOTAL			387.2			33.4

1/ Variación en términos reales a precios de 2007.

Fuente: Gerencia Regional de la Producción - Lambayeque

Elaboración: BCRP Sucursal Piura. Departamento de Estudios Económicos

2. Otros indicadores sectoriales

2.1 Sector manufactura

- En junio, la actividad manufacturera decreció en 23,0 por ciento respecto de similar mes del año previo, merced a la caída en la producción de arroz pilado (-30,0 por ciento) y azúcar (-16,1 por ciento). En el primer caso incidió la escasa disponibilidad de materia prima habida cuenta de que en la actual campaña se ejecutaron menores siembras de este cereal en la costa norte (sobre todo en Piura y Lambayeque) y además su instalación se retrasó. En relación con el azúcar, el déficit hídrico de inicios del año, el cual no se ha superado aún del todo, implicó un riego deficiente en los campos de caña de azúcar afectando su contenido de sacarosa; además, por esta misma razón, la tendencia es a cosechar caña de menor edad y rendimiento.

CUADRO N° 5
SECTOR MANUFACTURA 1/ 2/
(Variación % real respecto a similar periodo del año anterior)

Ramas de actividad	Estructura	JUNIO	ENERO - JUNIO
	porcentual 2012 2/	Var. %	Var. %
MANUFACTURA PRIMARIA	37.8	-16.1	-6.1
Azúcar	37.8	-16.1	-6.1
MANUFACTURA NO PRIMARIA	62.2	-27.1	-6.5
Arroz pilado 3/	48.4	-30.0	-7.4
Café soluble	11.6	5.0	7.1
Jugos de fruta	0.2	90.0	43.2
Aceite esencial de limón	0.6	-83.9	-85.1
Cáscara deshidratada de limón	0.3	15.8	13.9
Alcohol etílico	1.1	18.8	14.6
SECTOR MANUFACTURA	100.0	-23.0	-6.4

1/ Cifras preliminares.

2/ A precios de 2007.

3/ Dato preliminar en junio 2014.

Fuente: Empresas Industriales y MINAGRI

- En lo que va del año, el sector decreció 6,4 por ciento respecto de análogo período del año previo debido a la menor producción de arroz pilado (-7,4 por ciento) y azúcar (-6,1 por ciento).

GRÁFICO N° 1
CRECIMIENTO DE LA MANUFACTURA NO PRIMARIA
(Variación % real respecto a similar mes del año anterior)

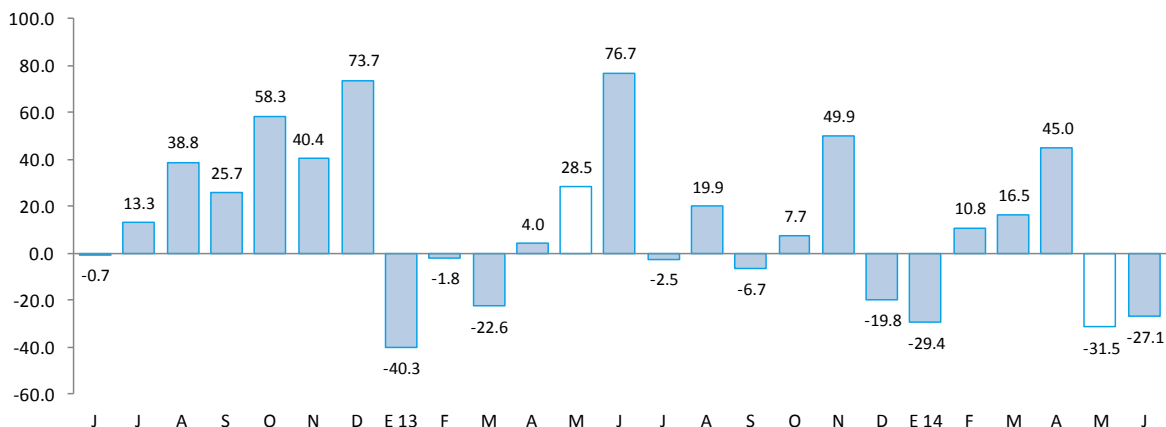

Fuente: BCRP, Sucursal Piura en base a información de empresas y MINAGRI.

2.2 Sector construcción

- En el mes bajo análisis, los despachos de cemento se contrajeron en 2,0 por ciento en relación con análogo período del año previo. Influyó, en parte, el retroceso en la inversión de los gobiernos locales. En lo que va del año, los despachos de cemento mostraron un repunte del 5,0 por ciento.

GRÁFICO N° 2
CRECIMIENTO DE LOS DESPACHOS DE CEMENTO
(Variación % real respecto a similar mes del año anterior)

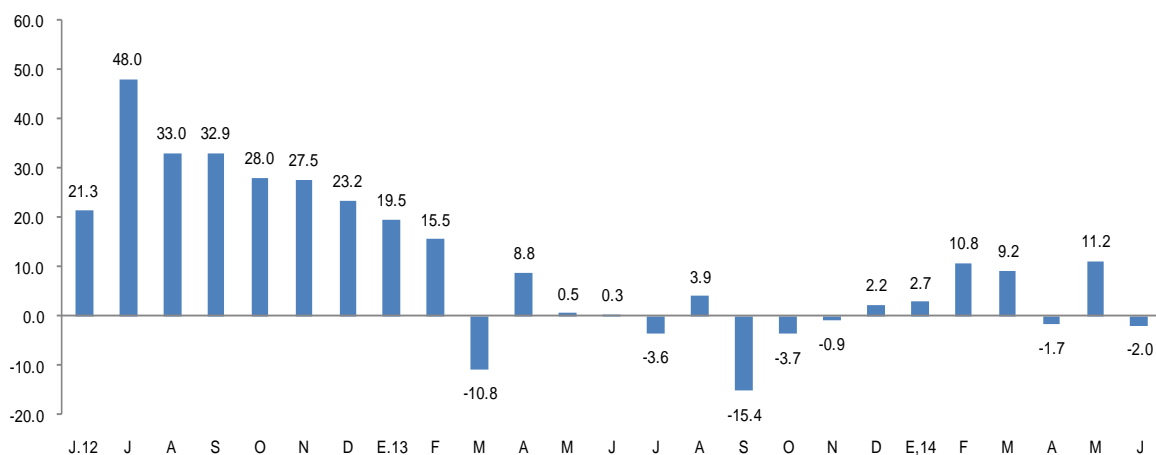

FUENTE: BCRP Sucursal Piura en base a información de Cementos Pacasmayo S.A.A

2.3 Arribos a los establecimientos de hospedaje

- En junio, el número de arribos a establecimientos de hospedaje aumentó en 0,7 por ciento respecto de similar mes del año anterior. Este resultado obedeció a la expansión en la llegada de visitantes extranjeros (32,9 por ciento) que compensó la ligera caída en el flujo de visitantes nacionales (-0,4 por ciento). En lo que va del año, el número de arribos se contrajeron en 3,0 por ciento.

GRÁFICO N° 3
CRECIMIENTO DE ARRIBOS A ESTABLECIMIENTOS DE HOSPEDAJE
(Variación %)



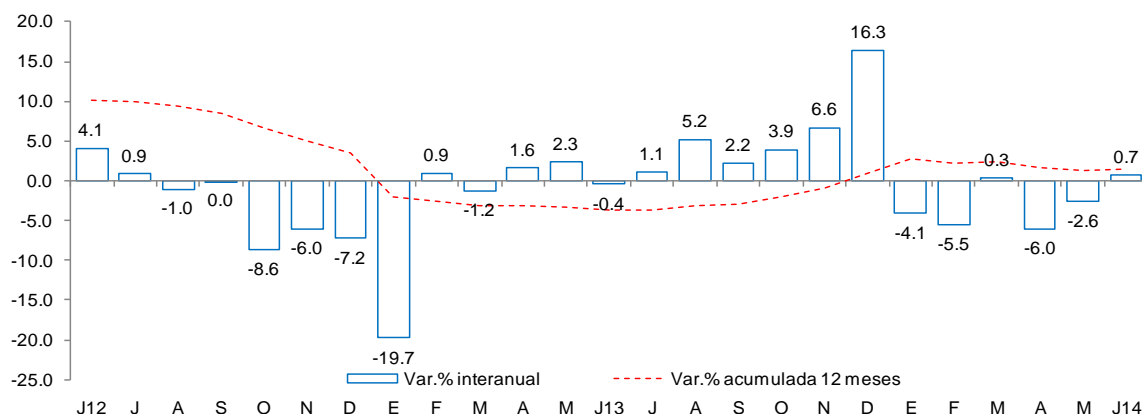

Fuente: Encuesta Mensual a Establecimientos de Hospedaje Temporal- MINCETUR

II. SECTOR EXTERNO

1. Exportaciones

- En junio, las exportaciones de Lambayeque totalizaron US\$ 32,9 millones; es decir, 53,3 por ciento más respecto a igual mes del año pasado. Las ventas de productos tradicionales crecieron en 11,5 por ciento y las de productos no tradicionales en 66,8 por ciento.
- En el caso de las exportaciones tradicionales (US\$ 5,8 millones) el aumento se explica por las mayores ventas de café (12,9 por ciento).
- En relación con los productos no tradicionales (US\$ 27,1 millones), el incremento interanual se sustentó en las mayores ventas de paltas (771,8 por ciento), jugo de maracuyá (32,2 por ciento), jugo de limón (135,6 por ciento) y pimientos preparados (5,0 por ciento); estos productos, en conjunto, representaron la mitad del total de envíos y sólo la palta dio cuenta del 34,7 por ciento de éstos. Esta última muestra el impacto del inicio de producción de nuevas áreas, siendo especialmente determinante el dinamismo de la empresa Cerro Prieto.
- En el primer semestre del año, las exportaciones de Lambayeque ascendieron a US\$ 149,2 millones, lo que significó un incremento de 43,9 por ciento en relación con similar período del 2013. Los principales países de destino fueron Estados Unidos (32,8 por ciento), Países Bajos (19 por ciento), Ecuador (8,8 por ciento), Alemania (6,7 por ciento) y Reino Unido (6,1 por ciento).

CUADRO Nº 6
EXPORTACIONES POR GRUPO DE PRODUCTOS 1/
(Valor FOB en millones de US\$)

	Estructura % 2013	JUNIO			ENERO-JUNIO		
		2013	2014	Var %	2013	2014	Var %
PRODUCTOS TRADICIONALES	32.3%	5.2	5.8	11.5	24.5	17.8	-27.4
Agropecuario	32.2%	5.2	5.8	11.5	24.4	17.8	-27.1
Minería	0.0%	0.0	0.0	n.d.	0.1	0.0	-80.0
PRODUCTOS NO TRADICIONALES	67.7%	16.2	27.1	66.8	79.2	131.4	66.1
Agropecuario	65.7%	15.9	26.2	65.2	76.0	128.2	68.7
Químico	1.1%	0.1	0.8	454.0	1.7	2.0	15.6
Otros	0.9%	0.2	0.1	-50.8	1.5	1.3	-12.6
TOTAL EXPORTACIONES	100.0%	21.5	32.9	53.3	103.7	149.2	43.9

1/ Cifras preliminares

Fuente: SUNAT

III. ASPECTOS LABORALES

1. Empleo

- En junio, el empleo en la ciudad de Chiclayo, en empresas privadas formales de 10 a más trabajadores, disminuyó 2,2 por ciento con relación a análogo mes del año anterior. Este comportamiento se debió a la menor contratación de trabajadores en la industria manufacturera (-12,8 por ciento) y en el sector extractivo (-1,9 por ciento).

CUADRO N° 7
CIUDAD DE CHICLAYO: ÍNDICE MENSUAL DE EMPLEO EN EMPRESAS PRIVADAS FORMALES DE 10 Y MÁS TRABAJADORES POR RAMA DE ACTIVIDAD ECONÓMICA 1/
 (Octubre 2010=100)

Sector	Junio			Enero - Junio		
	2013	2014	Var.%	2013	2014	Var.%
Extractiva 2/	122.1	119.7	-1.9	128.6	135.3	5.2
Industria manufacturera	106.8	93.1	-12.8	116.0	99.9	-13.9
Comercio	104.1	106.4	2.2	104.1	107.2	3.0
Transporte, almacenes y comunicaciones	95.4	97.3	1.9	97.2	97.5	0.3
Servicios 3/	111.5	112.6	1.0	99.2	101.5	2.3
Total	108.9	106.5	-2.2	106.2	104.9	-1.2

Nota: La información corresponde al primer día de cada mes.

1/ Cifras preliminares.

2/ Conformada por las subramas agricultura, pesca y minería.

3/ Conformada por las subramas servicios prestados a empresas, restaurantes y hoteles, establecimientos financieros, enseñanza, servicios sociales y comunales; y electricidad, gas y agua.

Fuente: MTPE - Encuesta Nacional de Variación del Empleo (ENVME)

Elaboración: BCRP, Sucursal Piura. Departamento de Estudios Económicos.

GRÁFICO N° 4
CIUDAD DE CHICLAYO: EMPLEO FORMAL URBANO EN EMPRESAS DE 10 Y MÁS TRABAJADORES
 (Variación % respecto a similar mes del año anterior)

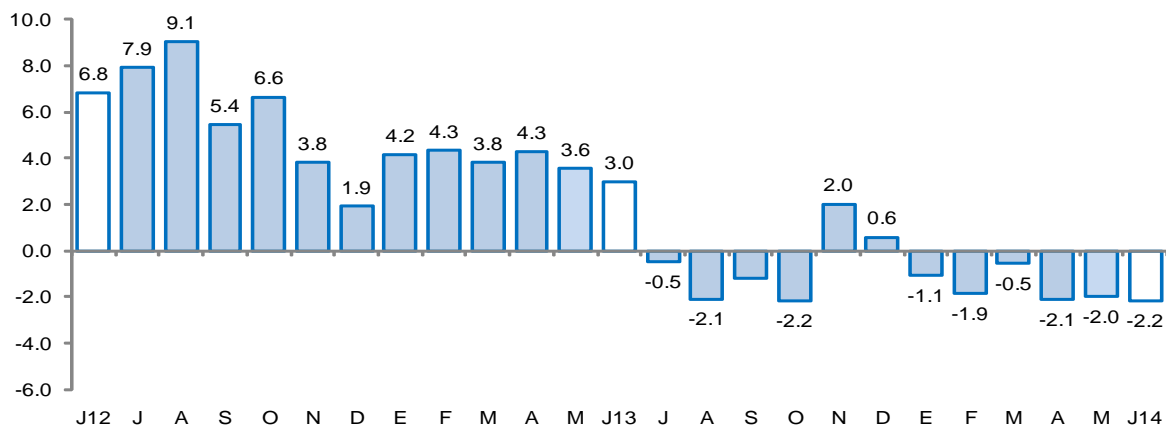

Fuente: Ministerio de Trabajo y Promoción del Empleo

IV. CRÉDITO Y DEPÓSITOS

1. Crédito

- En junio, el crédito aumentó 9,4 por ciento respecto a similar mes del año anterior. En el caso de la banca múltiple, que canaliza el 74,3 por ciento del crédito total, las colocaciones se expandieron en 7,5 por ciento en términos interanuales, mientras que en lo relativo a las instituciones no bancarias, el crecimiento fue de 11,5 por ciento. El 82,4 por ciento del crédito se encuentra colocado en moneda nacional.



- Según tipo de crédito, destacaron el corporativo y a la gran y mediana empresa (33,9 por ciento del total) y el crédito de consumo (26,6 por ciento). De otro lado, el mayor crecimiento interanual correspondió al crédito hipotecario (20,8 por ciento).

CUADRO Nº 8
CRÉDITO
(Saldos en millones de nuevos soles)

	Estructura % Junio 2014	Junio		Var. %
		2013	2014	
Banco de la Nación 1/	3.6	152.8	170.5	11.6
Agrobanco 2/	1.7	38.2	80.6	110.8
Banca Múltiple	74.3	3 295.4	3 542.8	7.5
Instituciones no bancarias	20.4	872.5	972.9	11.5
Cajas municipales	51.8	462.6	504.0	8.9
Cajas rurales	3.3	36.5	31.9	-12.8
Edpymes	10.8	91.7	105.3	14.9
Financieras	34.1	281.6	331.8	17.8
TOTAL	100.0	4 358.9	4 766.9	9.4
Corporativo, gran y mediana empresa	33.9	1 457.8	1 614.8	10.8
Pequeña empresa	17.2	830.4	821.9	-1.0
Microempresa	7.4	352.7	353.1	0.1
Consumo	26.6	1 129.6	1 266.2	12.1
Hipotecario	14.9	588.3	710.8	20.8
En moneda nacional	82.4	3 525.3	3 927.2	11.4
En moneda extranjera	17.6	833.6	839.7	0.7

1/ No considera los créditos a las demás empresas del sistema financiero.

2/ Sólo considera los créditos de consumo e hipotecario.

3/ En base a la estructura porcentual de similar mes de 2013.

Fuente: Superintendencia de Banca, Seguros y AFP.

Elaboración: BCRP, Sucursal Piura. Departamento de Estudios Económicos.

GRÁFICO Nº 5
CRECIMIENTO DEL CRÉDITO 1/
(Variación % respecto a similar mes del año anterior)

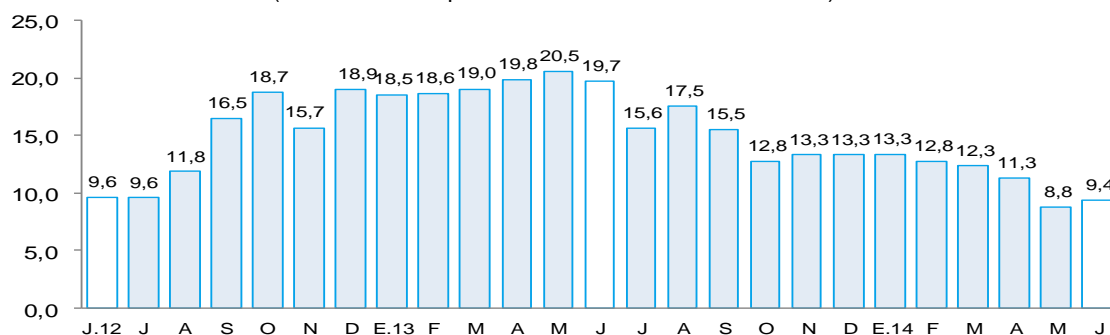

1/ Comprende banca múltiple, cajas municipales, cajas rurales, edpymes y financieras. Por falta de disponibilidad de series de crédito del Banco de la Nación y Agrobanco, no se consideran en el presente gráfico.

Fuente: Superintendencia de Banca, Seguros y AFP.

- La morosidad en el mes bajo análisis fue de 4,2 por ciento; es decir, 0,6 puntos porcentuales más respecto al mismo período del año previo. La morosidad en las instituciones no bancarias (6,2 por ciento) disminuyó en 0,1 puntos porcentuales respecto a junio de 2013, mientras que en la banca múltiple (3,8 por ciento) aumentó en 0,5 puntos porcentuales.

GRÁFICO Nº 6



MOROSIDAD
(En porcentaje)

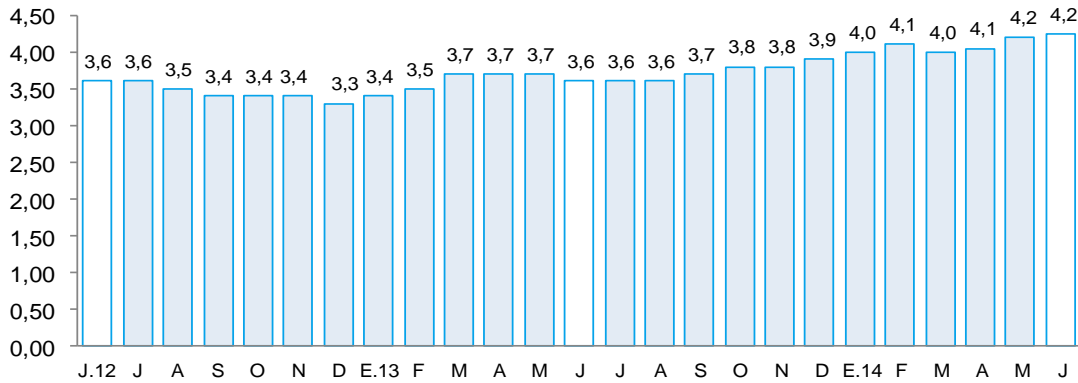

FUENTE: Superintendencia de Banca, Seguros y AFP (SBS).

ELABORACIÓN: BCRP - Sucursal Piura. Departamento de Estudios Económicos

2. Depósitos

- En junio, los depósitos aumentaron 12,2 por ciento en relación con similar mes del año previo, debido a la mayor captación de depósitos a la vista (27,6 por ciento interanual) y ahorros corrientes (14,8 por ciento). Las captaciones en moneda nacional mostraron una expansión interanual del 11,3 por ciento mientras que los depósitos en moneda extranjera crecieron en 15,6 por ciento.
- Por tipo de instituciones, los depósitos en la banca múltiple aumentaron en 15,5 por ciento, mientras que las captaciones del Banco de la Nación se incrementaron en 40,9 por ciento.

CUADRO Nº 9
DEPÓSITOS
(Saldos en millones de nuevos soles)

	Estructura %		Junio		Var. %
	Junio 2014	2013	2014		
Banco de la Nación	17.1	255.0	359.3	40.9	
Banca Múltiple	62.4	1 136.4	1 312.7	15.5	
Instituciones no bancarias	20.5	483.5	432.4	-10.6	
Cajas municipales	84.1	351.3	363.7	3.5	
Cajas rurales	10.4	38.1	45.1	18.3	
Financieras	5.5	94.2	23.6	-75.0	
TOTAL	100.0	1 874.9	2 104.3	12.2	
Vista	23.4	385.9	492.5	27.6	
Ahorro	40.8	748.6	859.3	14.8	
A plazos	35.8	740.4	752.5	1.6	
En moneda nacional	77.5	1 465.2	1 630.8	11.3	
En moneda extranjera	22.5	409.7	473.5	15.6	

1/ En base a la estructura porcentual de similar mes de 2013.

Fuente: Superintendencia de Banca, Seguros y AFP.

Elaboración: BCRP, Sucursal Piura. Departamento de Estudios Económicos.



GRÁFICO Nº 7
CRECIMIENTO DE LOS DEPÓSITOS 1/
(Variación % respecto a similar mes del año anterior)

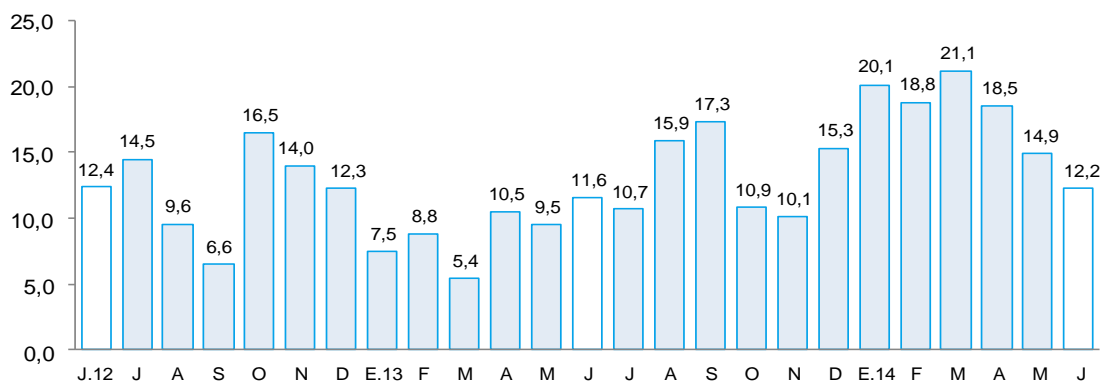

1/ Comprende banca múltiple, cajas municipales, cajas rurales y financieras. Por falta de disponibilidad de series de depósitos del Banco de la Nación no se considera en el presente gráfico.
Fuente: Superintendencia de Banca, Seguros y AFP.

V. GASTO PÚBLICO NO FINANCIERO

1. Gasto corriente no financiero

- En junio, el gasto público corriente no financiero creció 10,1 por ciento interanual, en términos reales, debido al incremento del gasto del Gobierno Regional (11,9 por ciento) y de los Gobiernos Locales (64,0 por ciento); en contraste, el gasto corriente del Gobierno Nacional se contrajo en 5,1 por ciento.
- En el primer semestre, el gasto público se expandió en 11,4 por ciento respecto de similar período del año anterior. El gasto del Gobierno Regional se incrementó en 10,1 por ciento y el de los Gobiernos Locales, en 54,1 por ciento.

CUADRO Nº 10
GASTO PÚBLICO 1/2
(Millones de nuevos soles)

	JUNIO			ENERO - JUNIO		
	2013	2014	Var.% real	2013	2014	Var.% real
Gobierno Nacional	62.8	61.7	-5.1	360.7	374.7	0.4
Gobierno Regional	48.2	55.8	11.9	275.7	313.9	10.1
Gobiernos Locales	16.0	27.2	64.0	101.2	161.5	54.1
TOTAL	127.0	144.6	10.1	737.7	850.2	11.4

1/ Información actualizada al 31 de mayo de 2014.

2/ Comprende el gasto en remuneraciones, pensiones, bienes y servicios.

Fuente: Ministerio de Economía y Finanzas.

Elaboración: BCRP, Sucursal Piura. Departamento de Estudios Económicos.

2. Gasto de capital

- En el mes bajo análisis, la inversión pública en Lambayeque, correspondiente a los tres niveles de gobierno, totalizó S/. 42,5 millones, más que duplicando a la de similar período del año pasado. Este notable incremento obedeció a la expansión del gasto de capital del Gobierno Nacional, que pasó de un nivel negativo ² en junio del año pasado a un total de S/.16,8 millones en el período corriente; asimismo, la inversión del Gobierno Regional aumentó en 97,4 puntos porcentuales.
- En el primer semestre, la inversión pública mostró un repunte del 56,3 por ciento, merced al incremento del gasto de capital del Gobierno Nacional (218,0 por ciento) y del Gobierno Regional (201,1 por ciento).
- En cuanto al avance de la inversión pública, lo ejecutado por el Gobierno Regional, al mes de junio, representa el 29,5 por ciento del Presupuesto Institucional Modificado (PIM). El Gobierno Regional registra el mayor avance (39,7 por ciento), seguido de los Gobiernos Locales (28,9 por ciento) y del Gobierno Nacional (18,8 por ciento).

CUADRO Nº 11
INVERSIÓN PÚBLICA 1/ 2/
(Millones de nuevos soles)

	JUNIO			ENERO - JUNIO		
	2013	2014	Var.% real	2013	2014	Var.% real
Gobierno Nacional	-4.8	16.8	n.d.	16.2	53.3	218.0
Gobierno Regional	5.0	10.3	97.4	40.3	125.7	201.1
Gobiernos Locales	19.3	15.3	-23.4	105.3	82.7	-24.1
Inversión Pública	19.6	42.5	109.3	161.9	261.8	56.3

1/ Información actualizada al 30 de junio de 2014.

2/ Comprende la adquisición de activos no financieros.

Fuente: Ministerio de Economía y Finanzas.

Elaboración: BCRP, Sucursal Piura. Departamento de Estudios Económicos.

GRÁFICO Nº 8
CRECIMIENTO DE LA INVERSIÓN PÚBLICA 1/
(Variación % real)

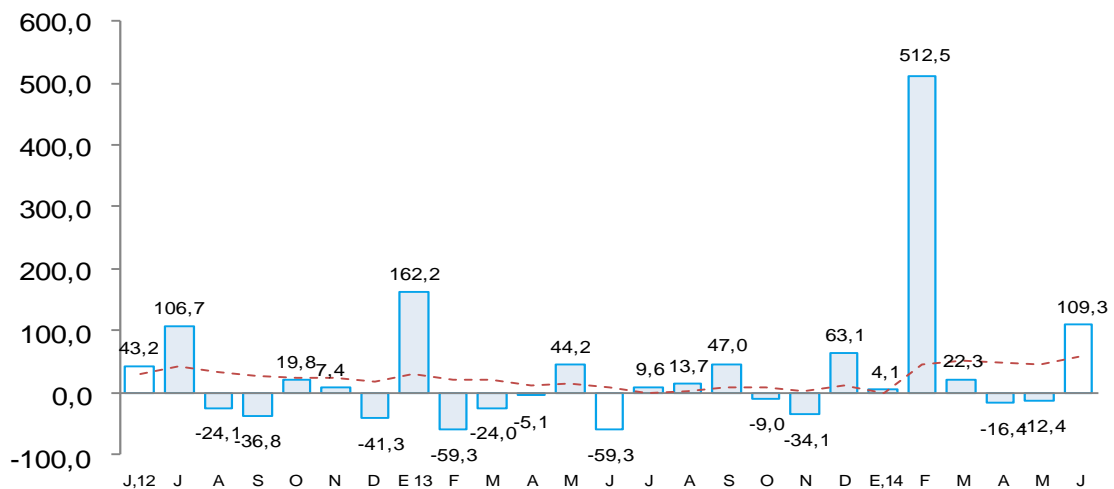

² Un nivel de inversión negativo implica, por lo general, rebajas o anulaciones de operaciones al no haberse cumplido satisfactoriamente los requisitos de certificación respectivos.

Fuente: Ministerio de Economía y Finanzas (MEF)

- El incremento en la inversión del Gobierno Nacional radicó en el mayor gasto en infraestructura vial, que alcanzó un nivel de S/.11,3 millones frente a un desembolso nulo en junio del año pasado. En este caso, sobresalieron los proyectos referidos a concesiones viales (S/.10,2 millones) y la culminación de la autopista a Pimentel (S/.1,1 millones).
- De otro lado, la casi duplicación del gasto de capital del Gobierno Regional obedeció al incremento en infraestructura vial (68,4 por ciento), instalaciones educativas (21 veces más desde un nivel muy bajo en junio del año pasado) y agua y saneamiento (S/.1,2 millones frente a un desembolso nulo en el período de referencia del 2013). Uno de los proyectos de mayor envergadura en infraestructura vial fue el de mejoramiento de la carretera Pomalca-Saltur-Sipán-Pampagrande (S/.1,6 millones).
- Finalmente, la caída en la inversión de los Gobiernos Locales estribó en la menor realización de obras de agua potable y saneamiento (-55,4 por ciento) e instalaciones educativas (-56,5 por ciento). Cabe señalar, sin embargo, que las localidades de Ferreñafe, Moshoqueque y Pimentel fueron especialmente activas en la ejecución de obras de saneamiento urbano por un monto conjunto de S/.2, 5 millones.



VI. ANEXOS



ANEXO 1

LAMBAYEQUE: PRODUCCIÓN AGROPECUARIA 1/
(TM)

	2013							2014						
	JUN	JUL	AGO	SEP	OCT	NOV	DIC	ENE	FEB	MAR	ABR	MAY	JUN	
AGRICOLA														AGRICOLA
Algodón	1 803	20	0	0	0	0	0	0	0	0	501	3 262	2 737	Algodón
Arroz	232 755	99 939	3 842	181	0	0	8 662	12 106	7 845	0	1 169	47 631	167 344	Arroz
Café	208	133	8	8	8	59	59	0	8	8	15	11	348	Café
Camote	1 386	1 825	2 135	3 863	3 804	30 773	4 129	3 827	1 080	664	349	1 187	856	Camote
Cebolla	1 700	1 851	2 496	2 672	1 974	684	0	1 153	794	1 243	651	1 022	1 159	Cebolla
Frijol caupi	175	139	346	40	237	320	260	15	77	107	35	84	37	Frijol caupi
Frijol grano seco	0	0	0	42	106	783	58	49	35	27	15	3	0	Frijol grano seco
Frijol palo verde	23	0	60	44	44	41	0	31	0	0	0	0	0	Frijol palo verde
Limón	3 830	3 320	2 605	1 990	2 641	2 992	4 941	4 499	3 831	3 978	3 699	4 906	4 793	Limón
Maíz amiláceo	190	311	682	153	215	798	256	122	157	327	468	498	225	Maíz amiláceo
Maíz amarillo duro	9 617	12 853	11 743	17 510	15 646	11 131	4 554	6 194	4 187	2 509	6 230	7 067	6 655	Maíz amarillo duro
Maíz choclo	2 229	1 968	2 669	2 096	1 925	248	754	1 884	1 171	1 331	1 590	1 277	1 717	Maíz choclo
Papa	440	0	0	585	850	406	336	0	0	1 470	0	360	600	Papa
Páprika	0	0	192	0	1 590	663	81	0	0	0	0	0	0	Páprika
Piquillo	0	0	1 121	0	4 283	2 373	6 937	2 095	0	0	0	0	0	Piquillo
Tomate	887	821	1 005	1 451	1 366	1 210	313	1 093	638	451	485	974	698	Tomate
Trigo	285	462	593	0	0	0	0	0	0	0	0	0	160	Trigo
Yuca	114	306	410	1 494	862	738	536	973	170	110	220	550	220	Yuca
Mango	0	0	0	0	0	0	15	1 413	27 258	18 376	0	0	0	Mango
Maracuyá	326	448	373	371	467	599	1 295	1 085	765	1 042	594	457	552	Maracuyá
Caña de azúcar*	238 390	268 148	277 864	283 825	252 859	265 807	287 025	274 945	234 957	178 537	194 793	261 188	218 354	Caña de azúcar*
PECUARIO														PECUARIO
Carne de ave ^{2/}	919	953	927	1 060	911	966	465	1 015	1 091	709	541	1 524	1 073	Carne de ave ^{2/}
Carne de caprino ^{2/}	25	25	25	24	28	24	29	31	27	22	23	30	18	Carne de caprino ^{2/}
Carne de ovino ^{2/}	56	53	49	47	33	43	44	52	54	45	41	62	53	Carne de ovino ^{2/}
Carne de porcino ^{2/}	144	153	136	107	105	114	137	176	164	151	141	146	124	Carne de porcino ^{2/}
Carne de vacuno ^{2/}	280	272	265	226	205	215	256	238	365	295	293	364	283	Carne de vacuno ^{2/}
Huevos	1 188	1 061	995	986	940	923	1 151	1 057	1 062	1 094	1 142	1 153	1 157	Huevos
Leche	4 009	4 272	4 251	4 100	3 920	4 196	4 226	4 237	4 247	4 638	4 230	4 270	4 281	Leche

1/ Cifras preliminares

2/ Peso neto

FUENTE : MINAGRI

ELABORACIÓN: BCRP Sucursal Piura. Departamento de Estudios Económicos



ANEXO 2

**LAMBAYEQUE: PRODUCCIÓN PESQUERA 1/
(T.M.)**

	2013							2014						
	JUN	JUL	AGO	SEP	OCT	NOV	DIC	ENE	FEB	MAR	ABR	MAY	JUN	
CHD 2/	88.8	124	177	104	116	193	254	768	1727	1059	234	208	423	CHD 2/
1. Fresco	88.8	124	177	104	116	193	254	768	1727	1059	234	208	423	1. Fresco
TOTAL	89	124	177	104	116	193	254	768	1 727	1 059	234	208	423	TOTAL

1/ Cifras preliminares

2/ Consumo Humano Directo

FUENTE: Gerencia Regional de la Producción-Lambayeque

ELABORACIÓN: BCRP, Sucursal Piura. Departamento de Estudios Económicos



ANEXO 3

**LAMBAYEQUE: PRODUCCIÓN MANUFACTURERA 1/
(Índice de volumen físico : 1998 = 100)**

DESCRIPCIÓN	2013							2014						DESCRIPCIÓN
	JUN	JUL	AGO	SEP	OCT	NOV	DIC	ENE	FEB	MAR	ABR	MAY	JUN	
Manufactura Primaria	163.0	164.7	181.4	188.2	164.9	195.9	190.7	173.5	151.1	101.6	121.6	158.5	136.8	Manufactura Primaria
Azúcar	163.0	164.7	181.4	188.2	164.9	195.9	190.7	173.5	151.1	101.6	121.6	158.5	136.8	Azúcar
Manufactura No Primaria	132.1	104.2	111.1	99.0	103.1	164.8	77.3	101.5	87.1	84.7	198.6	73.1	96.3	Manufactura No Primaria
Arroz pilado	155.2	124.2	134.2	124.1	131.7	204.8	94.7	102.5	109.9	96.6	174.1	82.8	108.6	Arroz pilado
Café soluble	32.5	21.7	27.9	20.1	13.2	62.0	28.4	47.5	17.2	21.7	43.8	59.0	34.2	Café soluble
Jugos de fruta	686.4	1738.4	1526.2	887.6	886.8	555.4	588.2	1340.5	1068.0	611.6	591.6	886.5	1304.2	Jugos de fruta
Aceite esencial de limón	926.5	212.2	138.9	30.9	0.0	0.0	0.0	0.0	57.9	38.6	154.3	48.2	149.2	Aceite esencial de limón
Cáscara de limón deshidratada	156.4	64.5	43.2	0.0	0.0	21.6	21.6	43.2	195.1	193.8	150.3	96.8	181.1	Cáscara de limón deshidratada
Alcohol etílico	41.3	34.2	27.2	27.4	24.4	24.8	11.5	26.8	25.6	24.2	36.1	37.7	49.1	Alcohol etílico
TOTAL	142.8	125.1	135.4	129.9	124.4	175.6	116.5	123.6	109.2	90.0	169.5	102.0	109.9	TOTAL

1/ Cifras Preliminares

FUENTE: MINAGRI y empresas industriales

ELABORACIÓN: BCRP Sucursal Piura. Departamento de Estudios Económicos



ANEXO 4

**LAMBAYEQUE: PRODUCCIÓN MANUFACTURERA 1/
(Variación Porcentual)**

DESCRIPCIÓN	2013								2014						DESCRIPCIÓN
	MAY	JUN	JUL	AGO	SEP	OCT	NOV	DIC	ENE	FEB	MAR	ABR	MAY	JUN	
Manufactura Primaria	74.2	20.0	13.1	8.7	-4.0	-18.1	-11.8	-2.6	-9.7	-5.9	14.7	3.0	-9.7	-16.1	Manufactura Primaria
Azúcar	74.2	20.0	13.1	8.7	-4.0	-18.1	-11.8	-2.6	-9.7	-5.9	14.7	3.0	-9.7	-16.1	Azúcar
Manufactura No Primaria	36.9	11.3	6.9	-1.4	-6.6	-4.9	46.0	-44.3	-15.6	-5.5	17.5	45.0	-31.5	-27.1	Manufactura No Primaria
Arroz pilado	54.9	16.8	13.2	-2.5	1.6	1.6	50.2	18.9	-32.3	13.4	17.7	49.2	-34.5	-30.0	Arroz pilado
Café soluble	-7.9	-49.4	-43.5	38.5	-50.7	-74.6	9.3	-31.7	38.1	-57.6	-53.8	9.4	18.6	5.0	Café soluble
Maracuyá en jugo	-64.2	-63.6	-21.3	-22.9	4.9	2.4	13.1	15.7	62.7	67.4	0.0	0.0	131.8	90.0	Maracuyá en jugo
Aceite esencial de limón	-50.0	1272.0	37.5	n.d.	n.d.	n.d.	n.d.	-100.0	-100.0	-96.5	-82.6	n.d.	-68.8	-83.9	Aceite esencial de limón
Cáscara de limón deshidratada	-13.2	-54.5	-33.1	0.0	n.d.	n.d.	n.d.	-50.8	-66.6	n.d.	50.1	-20.7	-35.8	15.8	Cáscara de limón deshidratada
Alcohol etílico	26.9	18.5	27.1	-14.5	55.0	-7.6	11.8	-50.9	60.3	57.2	-21.5	-7.4	37.0	18.8	Alcohol etílico
TOTAL	52.0	14.5	9.6	3.0	-5.3	-11.4	16.5	-27.9	-14.8	-5.7	15.8	29.9	-21.8	-23.0	TOTAL

1/ Cifras Preliminares

2/ Variación mayor a 1000 por ciento.

FUENTE: MINAGRI y empresas industriales

ELABORACION: BCRP. Sucursal Piura. Departamento de Estudios Económicos.

ANEXO 5

**LAMBAYEQUE: EXPORTACIONES FOB POR GRUPOS DE PRODUCTO 1/
(Millones de US\$)**

TIPO	2013							2014						TIPO
	JUN	JUL	AGO	SEP	OCT	NOV	DIC	ENE	FEB	MAR	ABR	MAY	JUN	
I. Productos Tradicionales	5.2	12.6	11.2	14.1	12.3	12.5	8.6	1.5	2.4	27.8	2.0	3.3	5.8	I. Productos Tradicionales
Agropecuario	5.2	12.6	11.2	14.1	12.3	12.5	8.6	1.5	2.4	27.8	2.0	3.3	5.8	Agropecuario
Minería	0.0	0.0	0.0	0.0	0.0	0.0	0.0	0.0	0.0	0.0	0.0	0.0	0.0	Minería
II. Productos No Tradicionales	16.2	19.3	12.8	13.2	18.2	22.4	36.0	24.5	18.3	17.5	16.0	24.3	27.1	II. Productos No Tradicionales
Agropecuario	15.9	18.4	12.0	13.0	17.7	22.3	35.8	24.4	18.2	17.1	14.8	23.8	26.2	Agropecuario
Maderas y Papeles	0.0	0.0	0.0	0.0	0.0	0.0	0.0	0.0	0.0	0.0	0.0	0.0	0.0	Maderas y Papeles
Metal-Mecánico	0.1	0.0	0.1	0.0	0.1	0.0	0.0	0.0	0.0	0.0	0.4	0.0	0.0	Metal-Mecánico
Minería No Metálica	0.0	0.0	0.0	0.0	0.0	0.0	0.0	0.0	0.0	0.0	0.0	0.0	0.0	Minería No Metálica
Pesquero	0.1	0.3	0.2	0.0	0.1	0.1	0.0	0.0	0.0	0.0	0.2	0.1	0.1	Pesquero
Químico	0.1	0.6	0.5	0.1	0.3	0.0	0.0	0.1	0.1	0.2	0.6	0.2	0.8	Químico
Resto de No Tradicionales	0.0	0.0	0.0	0.0	0.0	0.0	0.0	0.0	0.0	0.0	0.0	0.0	0.0	Resto de No Tradicionales
Sidero-Metalúrgico y Joyería	0.0	0.0	0.0	0.0	0.0	0.0	0.0	0.0	0.0	0.0	0.0	0.0	0.0	Sidero-Metalúrgico y Joyería
Textil	0.0	0.0	0.0	0.0	0.1	0.0	0.1	0.0	0.0	0.0	0.0	0.1	0.0	Textil
TOTAL EXPORTACIONES	21.5	31.8	24.0	27.3	30.6	34.9	44.6	26.0	20.7	20.3	18.1	27.7	32.9	TOTAL EXPORTACIONES

1/ Cifras preliminares

FUENTE : SUNAT

ELABORACIÓN: BCRP Sucursal Piura. Departamento de Estudios Económicos



ANEXO 6

**LAMBAYEQUE: EXPORTACIONES DE PRODUCTOS NO TRADICIONALES 1/
(Millones de US\$)**

TIPO	2013							2014						TIPO
	JUN	JUL	AGO	SEP	OCT	NOV	DIC	ENE	FEB	MAR	ABR	MAY	JUN	
Arroz	5.1	5.5	0.0	0.0	0.0	0.0	4.5	0.0	0.0	0.0	0.0	0.0	0.0	Arroz
Bananas	0.1	0.0	0.0	0.1	0.1	0.1	0.2	0.2	0.1	0.2	0.0	0.0	0.1	Bananas
Cortezas de limon	0.2	0.1	0.1	0.0	0.0	0.0	0.0	0.1	0.3	0.4	0.3	0.2	0.3	Cortezas de limon
Jugo de limon	0.2	0.2	0.2	0.1	0.1	0.1	0.1	0.1	0.4	0.3	0.4	0.4	0.4	Jugo de limon
Jugo de maracuya	1.9	2.9	2.9	1.9	1.2	1.0	1.2	2.4	1.9	0.7	0.7	1.0	2.5	Jugo de maracuya
Mangos	0.4	0.4	0.1	0.1	0.0	0.2	0.7	2.5	4.5	3.0	1.0	0.5	0.4	Mangos
Paltas	1.3	0.4	0.4	0.0	0.0	0.0	0.0	0.0	0.0	0.5	3.0	9.3	11.4	Paltas
Uvas	0.0	0.0	0.0	0.0	3.6	10.5	16.1	7.8	0.8	0.0	0.0	0.0	0.0	Uvas
Otras frutas	0.1	0.3	0.2	0.4	0.1	0.1	0.8	0.0	0.0	1.2	1.0	2.0	1.3	Otras frutas
Frijoles	0.5	1.0	1.3	2.1	2.8	2.2	2.8	2.1	0.0	0.7	0.3	0.5	0.8	Frijoles
Pimientos preparados	1.9	2.0	1.6	4.1	4.8	3.3	2.8	2.6	2.8	3.6	2.8	3.1	2.0	Pimientos preparados
Otras legumbres	2.0	3.1	2.9	2.0	2.2	2.3	3.0	3.1	3.0	2.5	2.2	2.6	3.3	Otras legumbres
Tabaco	0.8	0.6	0.8	0.8	0.6	0.4	0.6	0.0	0.5	0.4	0.1	0.4	0.3	Tabaco
Cacao	0.0	0.2	0.0	0.0	0.0	0.2	0.0	0.0	0.0	0.1	0.0	0.0	0.0	Cacao
Manteca de cacao	0.1	0.2	0.1	0.2	0.2	0.0	0.1	0.0	0.0	0.1	0.1	0.3	0.1	Manteca de cacao
Paprika	0.0	0.0	0.0	0.0	0.0	0.1	0.0	0.1	0.2	0.1	0.0	0.0	0.1	Paprika
Otros prod.agropec. no tradicionales	1.3	1.4	1.4	1.3	2.0	1.9	2.9	3.5	3.7	3.3	3.0	3.5	3.3	Otros prod.agropec. no tradicionales
AGROPECUARIOS	15.9	18.4	12.0	13.0	17.7	22.3	35.8	24.4	18.2	17.1	14.8	23.8	26.2	AGROPECUARIOS
Aceite esencial de limon	0.1	0.5	0.3	0.0	0.0	0.0	0.0	0.0	0.0	0.1	0.6	0.2	0.7	Aceite esencial de limon
Otros productos químicos	0.0	0.1	0.2	0.1	0.2	0.0	0.0	0.1	0.0	0.1	0.0	0.1	0.1	Otros productos químicos
QUIMICOS	0.1	0.6	0.5	0.1	0.3	0.0	0.0	0.1	0.1	0.2	0.6	0.2	0.8	QUIMICOS
TOTAL	16.0	18.9	12.5	13.2	17.9	22.3	35.8	24.5	18.3	17.3	15.4	24.0	27.0	TOTAL

1/Cifras preliminares

FUENTE: SUNAT

ELABORACIÓN: BCRP Sucursal Piura. Departamento de Estudios Económicos



ANEXO 7

LAMBAYEQUE: INGRESOS CORRIENTES DEL GOBIERNO CENTRAL 1/
(Millones de nuevos soles)

	2013							2014						
	JUN	JUL	AGO	SEP	OCT	NOV	DIC	ENE	FEB	MAR	ABR	MAY	JUN	
I. Ingresos Tributarios	39.1	43.7	42.1	40.7	41.1	47.9	48.6	54.6	46.8	50.9	55.6	42.2	43.6	I. Ingresos Tributarios
1. Impuestos a los ingresos	16.4	17.6	17.8	15.3	15.8	17.9	18.9	23.2	20.4	26.0	29.3	18.7	16.6	1. Impuestos a los ingresos
-Personas Naturales	4.7	5.1	5.6	4.6	4.5	5.6	6.1	6.5	5.3	4.9	7.5	5.9	5.6	-Personas Naturales
-Personas Jurídicas	10.1	11.4	11.1	9.9	10.6	11.4	11.8	15.7	14.2	12.2	8.2	8.8	8.7	-Personas Jurídicas
-Regularización	1.7	1.1	1.0	0.8	0.7	0.9	1.1	0.9	0.9	8.9	13.6	4.0	2.3	-Regularización
2. Impuesto a la Importación	0.0	0.0	0.0	0.0	0.0	0.0	0.0	0.0	0.0	0.0	0.0	0.0	0.0	2. Impuesto a la Importación
3. Impuestos General a las Ventas	17.8	20.2	16.9	20.0	19.5	22.5	23.7	26.9	23.2	21.7	19.7	18.1	21.1	3. Impuestos General a las Ventas
-Operaciones Internas	17.8	20.2	16.9	20.0	19.5	22.5	23.7	26.9	23.2	21.7	19.7	18.1	21.1	-Operaciones Internas
-Operaciones Externas	0.0	0.0	0.0	0.0	0.0	0.0	0.0	0.0	0.0	0.0	0.0	0.0	0.0	-Operaciones Externas
4. Impuestos Selectivo al Consumo	0.2	0.2	0.2	0.2	0.3	0.4	0.3	0.4	0.4	0.2	0.3	0.3	0.3	4. Impuestos Selectivo al Consumo
5. Otros ingresos tributarios	4.6	5.6	7.2	5.2	5.5	7.1	5.6	4.2	2.8	3.0	6.3	5.1	5.7	5. Otros ingresos tributarios
II. Ingresos No Tributarios	0.0	0.0	0.0	0.0	0.0	0.1	0.0	0.0	0.0	0.1	0.0	0.0	0.0	II. Ingresos No Tributarios
INGRESOS CORRIENTES (I+II)	39.2	43.7	42.1	40.7	41.2	47.9	48.6	54.6	46.8	50.9	55.6	42.3	43.6	INGRESOS CORRIENTES (I+II)

1/ En Términos Reales

FUENTE: SUNAT

ELABORACIÓN: BCRP Sucursal Piura. Departamento de Estudios Económicos

ANEXO 8

LAMBAYEQUE: GASTOS NO FINANCIEROS DEL GOBIERNO REGIONAL
(Millones de nuevos soles)

	2013							2014						
	JUN	JUL	AGO	SEP	OCT	NOV	DIC	ENE	FEB	MAR	ABR	MAY	JUN	
GASTOS NO FINANCIEROS	54.0	176.9	63.2	60.3	85.8	65.4	143.2	55.9	120.8	72.4	64.8	63.3	66.3	GASTOS NO FINANCIEROS
a. GASTOS CORRIENTES	48.9	57.8	45.7	49.8	51.5	57.0	78.0	54.8	49.3	54.4	50.4	52.9	56.0	a. GASTOS CORRIENTES
1. Personal y obligaciones sociales	33.2	38.2	30.3	31.6	32.5	36.7	41.3	37.4	32.1	33.1	33.0	34.6	33.7	1. Personal y obligaciones sociales
2. Pensiones y otras prestaciones sociales	7.8	10.1	8.0	7.7	7.8	8.0	10.8	11.9	8.4	8.4	7.9	7.9	8.1	2. Pensiones y otras prestaciones sociales
3. Bienes y servicios	7.2	8.8	7.3	9.8	10.7	11.3	21.7	5.0	8.4	10.9	9.4	9.7	14.0	3. Bienes y servicios
4. Donaciones y transferencias	0.0	0.0	0.0	0.0	0.0	0.0	0.0	0.0	0.0	0.0	0.0	0.0	0.0	4. Donaciones y transferencias
5. Otros gastos	0.7	0.7	0.2	0.7	0.6	1.0	4.2	0.5	0.4	2.0	0.2	0.6	0.2	5. Otros gastos
b. GASTOS DE CAPITAL	5.0	119.1	17.5	10.5	34.3	8.4	65.3	1.1	71.5	18.0	14.4	10.4	10.3	b. GASTOS DE CAPITAL
1. Adquisición de activos no financieros	5.0	119.1	17.5	10.5	34.3	8.4	65.3	1.1	71.5	18.0	14.4	10.4	10.3	1. Adquisición de activos no financieros
2. Otros gastos de capital	0.0	0.0	0.0	0.0	0.0	0.0	0.0	0.0	0.0	0.0	0.0	0.0	0.0	2. Otros gastos de capital

FUENTE: Ministerio de Economía y Finanzas.

ELABORACIÓN: BCRP Sucursal Piura. Departamento de Estudios Económicos

ANEXO 9

LAMBAYEQUE: GASTOS NO FINANCIEROS DE LOS GOBIERNOS LOCALES
(Millones de nuevos soles)

	2013							2014						
	JUN	JUL	AGO	SEP	OCT	NOV	DIC	ENE	FEB	MAR	ABR	MAY	JUN	
GASTOS NO FINANCIEROS	35.9	44.4	35.6	40.8	39.2	37.7	170.1	25.2	29.9	38.4	30.6	46.7	36.9	GASTOS NO FINANCIEROS
a. GASTOS CORRIENTES	16.6	25.4	18.7	16.0	18.7	17.8	24.3	18.7	20.7	21.4	17.4	22.8	21.5	a. GASTOS CORRIENTES
1. Personal y obligaciones sociales	7.6	13.1	7.5	6.3	9.3	8.9	11.8	10.4	9.9	8.7	7.2	9.9	10.3	1. Personal y obligaciones sociales
2. Pensiones y otras prestaciones sociales	1.7	3.1	1.6	2.3	1.5	2.2	2.6	1.2	1.5	1.7	1.6	1.9	2.1	2. Pensiones y otras prestaciones sociales
3. Bienes y servicios	6.7	8.3	8.8	6.8	7.1	6.1	8.9	6.8	8.6	10.3	8.2	10.3	8.4	3. Bienes y servicios
4. Donaciones y transferencias	0.3	0.4	0.3	0.3	0.4	0.4	1.0	0.1	0.2	0.2	0.1	0.1	0.2	4. Donaciones y transferencias
5. Otros gastos	0.3	0.4	0.4	0.2	0.4	0.1	0.0	0.2	0.5	0.5	0.3	0.5	0.4	5. Otros gastos
b. GASTOS DE CAPITAL	19.3	18.9	16.9	24.9	20.5	19.9	145.8	6.5	9.2	16.9	13.2	23.9	15.5	b. GASTOS DE CAPITAL
1. Adquisición de activos no financieros	19.3	18.9	16.4	24.4	20.5	19.9	145.8	6.2	9.0	16.0	12.8	23.4	15.3	1. Adquisición de activos no financieros
2. Otros gastos de capital	0.0	0.0	0.5	0.5	0.0	0.0	-0.1	0.3	0.2	0.9	0.3	0.5	0.2	2. Otros gastos de capital

FUENTE: Ministerio de Economía y Finanzas.

ELABORACIÓN: BCRP Sucursal Piura. Departamento de Estudios Económicos



ANEXO 10

**LAMBAYEQUE: CARTERA PESADA 1/
(En porcentajes)**

ENTIDADES FINANCIERAS	2013								2014						ENTIDADES FINANCIERAS
	JUN	JUL	AGO	SEP	OCT	NOV	DIC	ENE	FEB	MAR	ABR	MAY	JUN		
AGROBANCO	1.5	1.5	1.4	2.0	2.9	3.4	2.5	2.2	2.8	2.8	2.7	2.8	2.8	AGROBANCO	
BANCO DE LA NACIÓN	0.4	0.5	0.4	0.4	0.4	0.5	0.4	0.4	0.4	0.4	0.5	0.5	0.5	BANCO DE LA NACIÓN	
A. BANCA MULTIPLE	3.3	3.1	3.1	3.2	3.3	3.4	3.4	3.6	3.8	3.6	3.7	3.8	3.8	A. BANCA MULTIPLE	
B. INSTITUCIONES DE MICROFINANZAS	6.3	6.4	6.2	6.3	6.4	5.9	6.0	5.8	5.9	5.9	6.0	6.2	6.2	B. INSTITUCIONES DE MICROFINANZAS	
Cajas Municipales	5.2	5.4	5.9	5.7	5.6	4.5	4.6	5.0	5.3	5.2	5.3	5.4	5.4	Cajas Municipales	
Cajas Rurales	14.0	15.9	16.7	17.8	18.4	19.2	18.7	19.2	19.4	19.4	19.7	21.2	21.3	Cajas Rurales	
Edpymes	6.7	6.1	6.3	5.8	5.7	5.5	4.9	5.0	5.1	5.4	5.4	5.7	5.7	Edpymes	
Empresas Financieras	5.2	6.4	5.9	5.6	5.5	5.6	6.0	6.2	6.3	6.3	6.4	6.0	6.1	Empresas Financieras	
TOTAL	3.6	3.6	3.6	3.7	3.8	3.8	3.8	4.0	4.1	4.0	4.1	4.2	4.2	TOTAL	

1/ Cifras preliminares

FUENTE : SBS - Instituciones Financieras

ELABORACIÓN: BCRP Sucursal Piura. Departamento de Estudios Económicos