

**BANCO CENTRAL DE RESERVA DEL PERÚ**  
**SUCURSAL PIURA**



**LAMBAYEQUE: Síntesis de Actividad Económica**  
**Mayo 2014<sup>1</sup>**

**Departamento de Estudios Económicos**

*El Banco Central de Reserva del Perú (BCRP) ha considerado presentar un conjunto de indicadores sectoriales de actividad económica con la finalidad de poder realizar el seguimiento del desempeño de la economía departamental. Para el sector real, se ha utilizado el Valor Bruto de Producción a precios del año 2007 para los sectores disponibles. Cabe señalar que a partir de enero 2014, el Instituto Nacional de Estadística (INEI) ha realizado el cambio de año base (de 1994 a 2007) para la construcción del Producto Bruto Interno (PBI) nacional, estando en elaboración la desagregación departamental. En la medida que se publique referida información, el BCRP volvería a elaborar para cada departamento un indicador agregado de actividad económica.*

<sup>1</sup> En el presente informe participaron Mario Alvarado Tabacchi, Rosario Alama Salazar, Bersabeth Palacios Patrón y Kiel Arroyo Labán.

## ÍNDICE

	<i>Página</i>
<b>RESUMEN EJECUTIVO.....</b>	<b>3</b>
<b>I. ACTIVIDAD PRODUCTIVA.....</b>	<b>5</b>
1. Actividad primaria.....	5
1.1 Sector agropecuario.....	5
1.2 Sector pesca .....	7
2. Otros indicadores sectoriales.....	7
2.1 Sector manufactura.....	7
2.2 Sector construcción.....	8
2.3 Arribos a los establecimientos de hospedaje.....	9
<b>II. SECTOR EXTERNO .....</b>	<b>9</b>
1. Exportaciones.....	9
<b>III. ASPECTOS LABORALES.....</b>	<b>10</b>
1. Empleo .....	10
<b>IV. CRÉDITO Y DEPÓSITOS.....</b>	<b>11</b>
1. Crédito.....	11
2. Depósitos .....	12
<b>V. FINANZAS PÚBLICAS.....</b>	<b>14</b>
1. Gasto corriente no financiero .....	14
2. Gasto de capital .....	14
<b>VI. ANEXOS .....</b>	<b>16</b>

## RESUMEN EJECUTIVO

---

### Principales hechos de importancia

- En mayo, la **actividad primaria** mostró un desempeño mixto. De un lado, el sector agropecuario se contrajo en 12,9 por ciento, mientras que, de otro lado, la pesca se expandió en 117,9 puntos porcentuales.
- En cuanto a los **otros indicadores** de actividad económica en la región, el sector manufacturero decreció 20,4 puntos porcentuales en relación con mayo del año pasado; asimismo, retrocedieron los arribos a establecimientos de hospedaje (-2,7 por ciento) y la inversión pública (-12,4 por ciento). En contraste, se expandieron los despachos de cemento (11,2 por ciento) y el crédito (11,4 por ciento).

### Actividad primaria

- En mayo, la **actividad agropecuaria** decreció en 12,9 por ciento interanual, por la caída de la producción agrícola (-17,0 por ciento). Los cultivos que destacaron por su desempeño negativo fueron el arroz (-25,4 por ciento) y el maíz amarillo duro (-28,6 por ciento). Influyó el déficit hídrico de inicios del año que afectó particularmente la siembra de arroz e implicó la ejecución de algunas áreas con rezago.
- La **actividad pesquera** destinada al consumo en estado fresco creció en 117,9 por ciento respecto a análogo mes del año anterior. La mayor extracción correspondió a los recursos demersales (lisa, suco y cachema) seguidos de los pelágicos (bonito).

### Otros indicadores de actividad económica

- En mayo, la **actividad manufacturera** decreció en 20,4 por ciento respecto de similar mes del año previo, merced a la caída en la producción de arroz pilado (-34,5 por ciento) y azúcar (-9,7 por ciento). En el primer caso incidió la escasa disponibilidad de materia prima por menores siembras del cereal y el retraso en las mismas; en relación con el azúcar, el déficit hídrico de inicios del año afectó el contenido de sacarosa de la caña.
- En el mes bajo análisis, los **despachos de cemento** se incrementaron en 11,2 por ciento en relación con análogo período del año previo. Influyó, en parte, la expansión en la inversión de los gobiernos locales (7,6 por ciento) así como la continuidad de proyectos inmobiliarios privados.
- El número de **arribos a establecimientos de hospedaje** disminuyó en 2,7 por ciento interanual. Este resultado obedeció a una caída en la llegada de visitantes nacionales (-3,5 por ciento), que no fue suficientemente compensada por el aumento de los visitantes extranjeros (22,0 por ciento).
- El **crédito** aumentó 11,4 por ciento respecto a similar mes del año anterior. En particular, el **crédito de consumo** e **hipotecario** registraron crecimientos de 14,8 y 21,4 por ciento, respectivamente.
- Por su parte, la **inversión pública**, correspondiente a los tres niveles de gobierno, totalizó S/. 40,5 millones, siendo menor en 12,4 por ciento a la de similar período del año pasado. Este desempeño se explica por la contracción del gasto del Gobierno Nacional (-33,7 por ciento) y del Gobierno Regional (-27,5 por ciento).

**CUADRO N° 1**  
**OTROS INDICADORES DE ACTIVIDAD ECONÓMICA**  
 (Variación % respecto a similar mes del año anterior)

	Dic.13	Ene.14	Feb.14	Mar.14	Abr.14	May.14
Producción industrial 1/	↓ -22.7	↓ -14.8	↓ -5.7	↑ 15.4	↑ 29.9	↓ -20.4
Despachos de cemento 1/	↑ 2.2	↑ 2.7	↑ 10.8	↑ 9.2	↓ -1.7	↑ 11.2
Arribos a establecimientos de hospedaje	↑ 16.3	↓ -4.1	↓ -5.5	↑ 0.3	↓ -6.0	↓ -2.7
Crédito total 2/	↑ 13.3	↑ 13.3	↑ 12.8	↑ 12.3	↑ 11.3	↑ 11.4
Crédito de consumo 2/	↑ 17.3	↑ 17.8	↑ 7.6	↑ 15.6	↑ 32.2	↑ 14.8
Crédito hipotecario 2/	↑ 27.2	↑ 26.3	↑ 29.3	↑ 25.3	↑ 26.1	↑ 21.4
Inversión pública 1/	↑ 63.1	↑ 4.1	↑ 512.5	↑ 22.3	↓ -16.4	↓ -12.4

1/ En términos reales.

2/ En términos nominales.

## I. ACTIVIDAD PRODUCTIVA

### 1. Actividad primaria

#### 1.1 Sector agropecuario

- En mayo, la actividad agropecuaria decreció en 12,9 por ciento interanual, por la caída de la producción agrícola (-17,0 por ciento). Los cultivos que destacaron por su desempeño negativo fueron el arroz (-25,4 por ciento) y el maíz amarillo duro (-28,6 por ciento). Influyó el déficit hídrico de inicios del año que afectó particularmente la siembra de arroz e implicó la ejecución de algunas áreas con rezago. Por otra parte, la actividad pecuaria se expandió en 17,9 por ciento por la mayor producción de carne de aves (56,2 por ciento interanual).

**CUADRO N° 2**  
**SECTOR AGROPECUARIO 1/**  
(Toneladas)

Subsectores	Estructura Porcentual 2012 2/	MAYO			ENERO-MAYO		
		2013	2014	Var.%	2013	2014	Var.%
<b>AGRÍCOLA</b>	<b>88.40</b>			<b>-17.0</b>			<b>-16.9</b>
<b>Orientada al mercado externo y agroindustria 2/</b>	<b>40.34</b>			<b>-6.1</b>			<b>-13.5</b>
Algodón	4.02	2 001	3 262	63.0	2 263	3 763	66.3
Café	0.23	174	11	-93.7	209	42	-79.9
Caña de Azúcar	17.84	270 456	261 188	-3.4	1 133 672	1 144 419	0.9
Frijol Caupí	11.16	153	84	-45.1	477	318	-33.3
Maíz Amarillo Duro	0.40	9 897	7 067	-28.6	31 596	26 187	-17.1
Mango	1.80	0	0	n.d.	52 746	47 047	-10.8
Maracuyá	0.72	419	457	9.1	3 242	3 943	21.6
Páprika	2.51	0	0	n.d.	2 010	0	-100.0
Piquillo	1.66	0	0	n.d.	4 688	2 095	-55.3
<b>Orientada al mercado interno 2/</b>	<b>48.05</b>			<b>-23.9</b>			<b>-22.4</b>
Arroz	37.79	63 873	47 631	-25.4	94 032	68 751	-26.9
Camote	2.88	1 834	1 187	-35.3	7 821	7 107	-9.1
Cebolla	1.21	1 873	1 022	-45.4	6 439	4 863	-24.5
Frijol G/S	0.40	2	3	50.0	174	129	-25.9
Frijol Palo Verde	0.77	0	0	n.d.	255	31	-87.8
Limón	1.93	4 557	4 906	7.7	21 956	20 913	-4.8
Maíz Amiláceo	0.44	420	498	18.6	1 437	1 572	9.4
Maíz Choclo	1.34	1 329	1 277	-3.9	7 474	7 253	-3.0
Papa	0.24	802	360	-55.1	2 812	1 830	-34.9
Tomate	0.74	837	974	16.4	4 356	3 641	-16.4
Trigo	0.09	0	0	n.d.	0	0	n.d.
Yuca	0.23	0	550	n.d.	1 824	2 023	10.9
<b>PECUARIO</b>	<b>11.60</b>			<b>17.9</b>			<b>2.8</b>
Carne de Ave 4/	5.04	976	1 524	56.2	4 836	5 449	12.7
Huevo	0.97	1 203	1 153	-4.1	5 872	5 509	-6.2
Carne de vacuno 4/	1.10	274	364	32.9	1 368	1 555	13.7
Leche	3.73	4 264	4 270	0.1	21 372	21 184	-0.9
Carne de Ovino 4/	0.19	58	62	6.1	279	255	-8.8
Carne de Porcino 4/	0.52	143	146	2.0	746	777	4.2
Carne de Caprino 4/	0.05	25	30	16.8	121	145	19.4
<b>SECTOR AGROPECUARIO</b>	<b>100.00</b>			<b>-12.9</b>			<b>-13.2</b>

1/ Cifras preliminares

2/ A precios de 2007

3/ En puntos porcentuales

4/ Peso neto

Fuente: Ministerio de Agricultura y Riego

Elaboración: BCRP, Sucursal Piura. Departamento de Estudios Económicos



- En los primeros cinco meses del año, el sector registró una caída del 13,2 por ciento con relación a similar período del año previo, merced principalmente a la contracción en la producción de arroz (-26,9 por ciento), pprika (-100,0 por ciento) y maz amarillo duro (-17,1 por ciento). En el caso del arroz, incidi el hecho de que la campaa chica del ao pasado se caracteriz por instalaciones ms tempranas cuyas cosechas mostraron una mayor concentracin relativa en diciembre en lugar de enero de este ao; asimismo, fue determinante la menor cosecha en mayo por menores siembras en campaa grande y el retraso de stas.
- En cuanto al avance de las siembras correspondientes a la actual campaa agrcola, se han instalado un total de 73,3 mil hectreas en el perodo agosto 2013 - mayo 2014, lo que implica un retroceso del 19,5 por ciento respecto de similar lapso de la campaa anterior. Cabe destacar la significativa cada en la superficie de arroz (-22,4 por ciento) motivada por la escasa disponibilidad de agua en la represa de Tinajones que, hacia fines del mes, almacenaba 196 millones de m<sup>3</sup>; este volumen, si bien es superior al del mes precedente (114 millones de m<sup>3</sup>), implic un descenso del 41,0 por ciento respecto de anlogo perodo del ao pasado. En este contexto, se han reducido tambin, en lo que va de la campaa, las siembras de maz amarillo duro (-16,6 por ciento) y menestras (-37,1 por ciento).

**CUADRO N 3  
SUPERFICIE SEMBRADA  
(Hectreas)**

CULTIVO	Campaa Agrcola 2/		Variacin	
	2012/2013	2013/2014	Absoluta	Porcentual
<b>CULTIVOS TRANSITORIOS</b>	<b>91 090</b>	<b>73 344</b>	<b>-17 746</b>	<b>-19.5</b>
Algodn	855	894	39	4.6
Arroz	52 050	40 390	-11 660	-22.4
Camote	670	752	82	12.2
Frijol Caup	1 079	1 143	64	5.9
Frijol G/S	2 347	850	-1 497	-63.8
Maz Amarillo Duro	14 925	12 441	-2 484	-16.6
Maz Amilceo	1 688	1 437	- 251	-14.9
Maz Choclo	2 167	2 340	173	8.0
Menestras	6 806	4 284	-2 522	-37.1
Papa	715	968	253	35.4
Pprika	188	131	- 57	-30.3
Piquillo	382	228	- 154	-40.3
Trigo	1 713	1 776	63	3.7
Yuca	1 881	664	-1 217	-64.7
Otros	3 624	5 046	1 422	39.2
<b>Total</b>	<b>91 090</b>	<b>73 344</b>	<b>-17 746</b>	<b>-19.5</b>

1/ Cifras preliminares

2/ De agosto a mayo.

FUENTE: Direccin Regional de Agricultura de Lambayeque

## 1.2 Sector pesca

- En mayo, la actividad pesquera destinada al consumo en estado fresco creció en 117,9 por ciento respecto a análogo mes del año anterior. La mayor extracción correspondió a los recursos demersales (lisa, suco y cachema) seguidos de los pelágicos (bonito). La temperatura superficial del mar se ubicó en 23,0°C, lo que supuso un incremento de 4,4°C respecto del mismo mes del año pasado. En lo que va del año, la expansión sectorial fue de 25,5 por ciento en relación con similar período del año previo.

**CUADRO N° 4**  
**SECTOR PESCA 1/**  
(En toneladas)

	MAYO			ENERO - MAYO		
	2013	2014	Var.% 1/	2013	2014	Var.% 1/
<b>CONSUMO HUMANO DIRECTO</b>						
Fresco	139	208		2995	3996	
<b>TOTAL</b>			<b>117.9</b>			<b>25.5</b>

1/ Variación en términos reales a precios de 2007.

Fuente: Gerencia Regional de la Producción - Lambayeque

Elaboración: BCRP Sucursal Piura. Departamento de Estudios Económicos

## 2. Otros indicadores sectoriales

### 2.1 Sector manufactura

- En mayo, la actividad manufacturera decreció en 20,4 por ciento respecto de similar mes del año previo, merced a la caída en la producción de arroz pilado (-34,5 por ciento) y azúcar (-9,7 por ciento). En el primer caso incidió la escasa disponibilidad de materia prima habida cuenta de que en la actual campaña se ejecutaron menores siembras de este cereal en la costa norte (sobre todo en Piura y Lambayeque) y además su instalación se retrasó. En relación con el azúcar, el déficit hídrico de inicios del año, el cual no se ha superado aún del todo, implicó un riego deficiente en los campos de caña de azúcar afectando su contenido de sacarosa; además, por esta misma razón, la tendencia es a cosechar caña de menor edad y rendimiento.

**CUADRO N° 5**  
**SECTOR MANUFACTURA 1/ 2/**  
(Variación % real respecto a similar periodo del año anterior)

Ramaz de actividad	Estructura	MAYO	ENERO - MAYO
	porcentual 2012 2/		
<b>MANUFACTURA PRIMARIA</b>	<b>37.8</b>	<b>-9.7</b>	<b>-3.9</b>
Azúcar	37.8	-9.7	-3.9
<b>MANUFACTURA NO PRIMARIA</b>	<b>62.2</b>	<b>-28.9</b>	<b>-1.0</b>
Arroz pilado	48.4	-34.5	-1.3
Café soluble	11.6	-9.6	1.0
Jugos de fruta	0.2	131.8	31.1
Aceite esencial de limón	0.6	805.3	-85.8
Cáscara deshidratada de limón	0.3	-35.8	13.4
Alcohol etílico	1.1	37.0	16.9
<b>SECTOR MANUFACTURA</b>	<b>100.0</b>	<b>-20.4</b>	<b>-2.2</b>

1/ Cifras preliminares.

2/ A precios de 2007.

Fuente: Empresas Industriales y MINAGRI

- En lo que va del año, el sector decreció 2,2 por ciento respecto de análogo período del año previo debido a la menor producción de azúcar (-3,9 por ciento) y arroz pilado (-1,3 por ciento).

**GRÁFICO N° 1**  
**CRECIMIENTO DE LA MANUFACTURA NO PRIMARIA**  
 (Variación % real respecto a similar mes del año anterior)

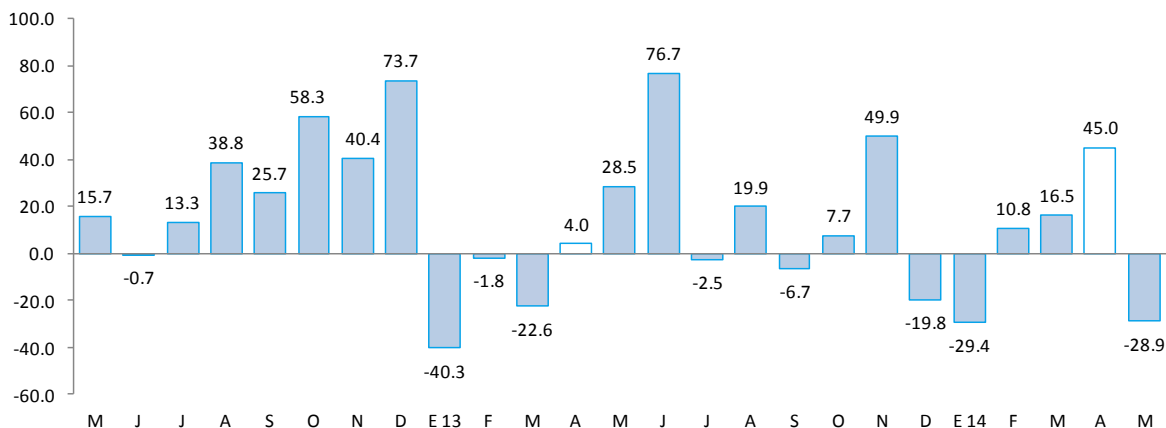

Fuente: BCRP, Sucursal Piura en base a información de empresas y MINAGRI.

## 2.2 Sector construcción

- En el mes bajo análisis, los despachos de cemento se incrementaron en 11,2 por ciento en relación con análogo período del año previo. Influyó, en parte, la expansión en la inversión de los gobiernos locales (7,6 por ciento) así como la continuidad de proyectos inmobiliarios privados. En lo que va del año, los despachos de cemento mostraron un repunte del 6,3 por ciento.

**GRÁFICO N° 2**  
**CRECIMIENTO DE LOS DESPACHOS DE CEMENTO**  
 (Variación % real respecto a similar mes del año anterior)

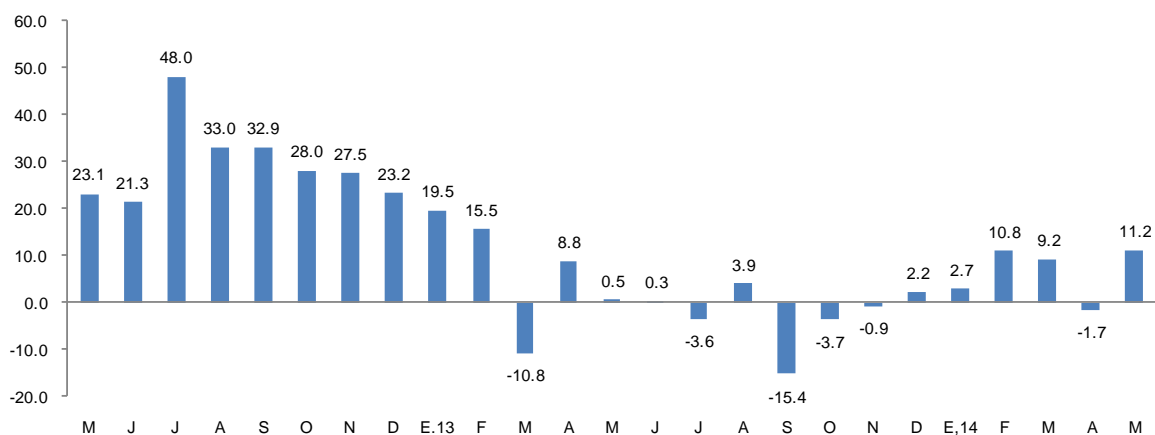

FUENTE: BCRP Sucursal Piura en base a información de Cementos Pacasmayo S.A.A



### 2.3 Arribos a los establecimientos de hospedaje

- En mayo, el número de arribos a establecimientos de hospedaje disminuyó en 2,7 por ciento respecto de similar mes del año anterior. Este resultado obedeció a una caída en la llegada de visitantes nacionales (-3,5 por ciento), que no fue suficientemente compensada por el aumento de los visitantes extranjeros (22,0 por ciento). En los primeros cinco meses, el número de arribos se contrajo en 3,6 por ciento.

**GRÁFICO N° 3**  
**CRECIMIENTO DE ARRIBOS A ESTABLECIMIENTOS DE HOSPEDAJE**  
(Variación %)

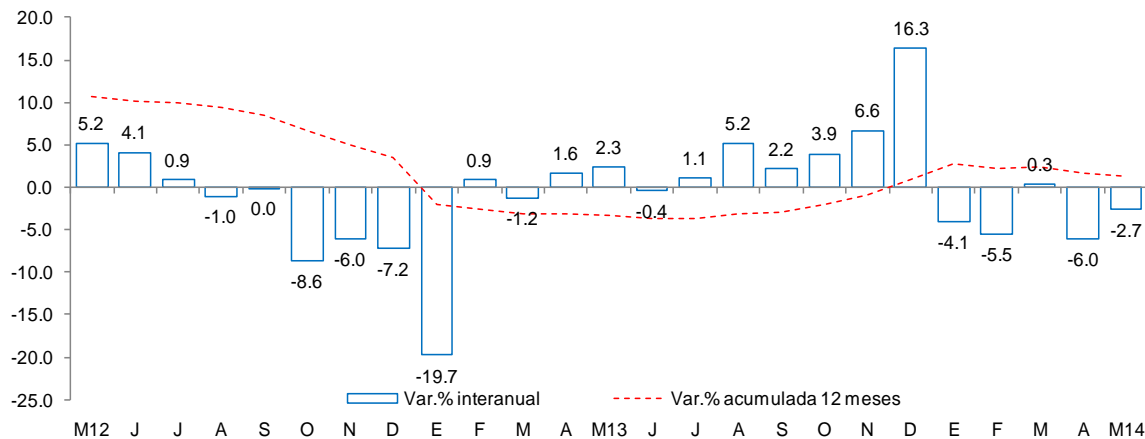

Fuente: Encuesta Mensual a Establecimientos de Hospedaje Temporal- MINCETUR

## II. SECTOR EXTERNO

### 1. Exportaciones

- En mayo, las exportaciones de Lambayeque totalizaron US\$ 27,7 millones; es decir, 70,2 por ciento más respecto a igual mes del año pasado. Las exportaciones tradicionales disminuyeron en 41,3 por ciento en tanto que las no tradicionales aumentaron en 130,5 por ciento.
- En el caso de los productos tradicionales (US\$ 3,3 millones) la caída se debió básicamente a las menores ventas de café (-43,4 por ciento). De otro lado, en lo relativo a los productos no tradicionales (US\$ 24,3 millones), el incremento interanual se sustentó en los mayores envíos de paltas (481,5 por ciento), pimientos preparados (49,7 por ciento), jugo de limón (247,2 por ciento) y jugo de maracuyá (59,6 por ciento); estos productos, en conjunto, representaron la mitad del total exportado.
- Durante los cinco primeros meses del año, las exportaciones de Lambayeque ascendieron a US\$ 113,7 millones, lo que significó un incremento de 38,3 por ciento en relación con similar período del año previo. Los principales países de destino fueron Estados Unidos (31,1 por ciento), Países Bajos (19,4 por ciento), Ecuador (9,8 por ciento), Alemania (6,3 por ciento) y Reino Unido (4,9 por ciento).

**CUADRO N° 6**  
**EXPORTACIONES POR GRUPO DE PRODUCTOS 1/**  
(Valor FOB en millones de US\$)

	Estructura % 2013	MAYO			ENERO-MAYO		
		2013	2014	Var %	2013	2014	Var %
<b>PRODUCTOS TRADICIONALES</b>	<b>32.3%</b>	<b>5.7</b>	<b>3.3</b>	<b>-41.3</b>	<b>19.3</b>	<b>12.0</b>	<b>-37.9</b>
Agropecuario	32.2%	5.7	3.3	-41.8	19.2	12.0	-37.6
Minería	0.0%	0.0	0.0	n.d.	0.1	0.0	-80.0
<b>PRODUCTOS NO TRADICIONALES</b>	<b>67.7%</b>	<b>10.5</b>	<b>24.3</b>	<b>130.5</b>	<b>62.9</b>	<b>101.7</b>	<b>61.7</b>
Agropecuario	65.7%	9.5	23.8	151.7	60.1	99.4	65.4
Químico	1.1%	0.6	0.2	-61.7	1.6	1.2	-23.7
Otros	0.9%	0.5	0.3	-48.0	1.2	1.1	-8.8
<b>TOTAL EXPORTACIONES</b>	<b>100.0%</b>	<b>16.2</b>	<b>27.7</b>	<b>70.2</b>	<b>82.2</b>	<b>113.7</b>	<b>38.3</b>

1/ Cifras preliminares

Fuente: SUNAT

Elaboración: BCRP Sucursal Piura. Departamento de Estudios Económicos

### III. ASPECTOS LABORALES

#### 1. Empleo

- En mayo, el empleo en la ciudad de Chiclayo, en empresas privadas formales de 10 a más trabajadores, disminuyó 2,0 por ciento con relación a análogo mes del año anterior. Este comportamiento se debió a la menor contratación de trabajadores en la industria manufacturera (-14,2 por ciento), así como en transporte, almacenes y comunicaciones (-0,1 por ciento) y el sector extractivo (-1,0 por ciento).

**CUADRO N° 7**  
**CIUDAD DE CHICLAYO: ÍNDICE MENSUAL DE EMPLEO EN EMPRESAS PRIVADAS FORMALES DE 10 Y MÁS**  
**TRABAJADORES POR RAMA DE ACTIVIDAD ECONÓMICA 1/**  
(Octubre 2010=100)

Sectores	Mayo			Enero - Mayo		
	2013	2014	Var.%	2013	2014	Var.%
Extractiva 2/	123.6	122.3	-1.0	129.9	138.4	6.6
Industria manufacturera	112.6	96.6	-14.2	117.8	101.2	-14.1
Comercio	104.0	106.5	2.4	104.1	107.3	3.1
Transporte, almacenes y comunicaciones	97.8	97.7	-0.1	97.6	97.6	0.0
Servicios 3/	110.1	113.1	2.7	96.7	99.3	2.7
<b>Total</b>	<b>109.9</b>	<b>107.7</b>	<b>-2.0</b>	<b>106.2</b>	<b>104.5</b>	<b>-1.5</b>

Nota: La información corresponde al primer día de cada mes.

1/ Cifras preliminares.

2/ Conformada por las subramas agricultura, pesca y minería.

3/ Conformada por las subramas servicios prestados a empresas, restaurantes y hoteles, establecimientos financieros, enseñanza, servicios sociales y comunales; y electricidad, gas y agua.

Fuente: MTPE - Encuesta Nacional de Variación del Empleo (ENVME)

Elaboración: BCRP, Sucursal Piura. Departamento de Estudios Económicos.

**GRÁFICO N°4**  
**CIUDAD DE CHICLAYO: EMPLEO FORMAL URBANO EN EMPRESAS DE 10 Y MÁS TRABAJADORES**  
 (Variación % respecto a similar mes del año anterior)

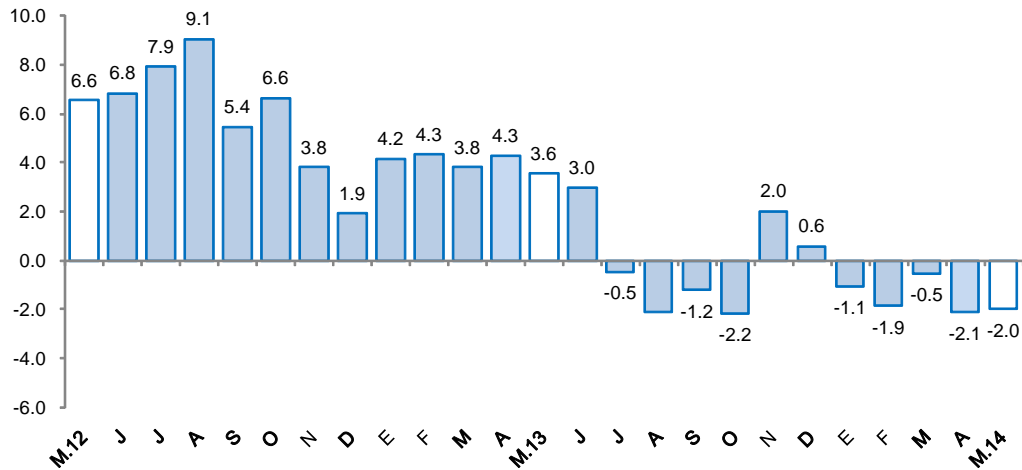

Fuente: Ministerio de Trabajo y Promoción del Empleo

#### IV. CRÉDITO Y DEPÓSITOS

##### 1. Crédito

- En mayo, el crédito aumentó 11,4 por ciento respecto a similar mes del año anterior. En el caso de la banca múltiple, que canaliza el 74,6 por ciento del crédito total, las colocaciones se expandieron en 10,3 por ciento en términos interanuales, mientras que en lo relativo a las instituciones no bancarias, el crecimiento fue de 11,1 por ciento. El 81,0 por ciento del crédito se encuentra colocado en moneda nacional.
- Según tipo de crédito, destacaron el corporativo y a la gran y mediana empresa (33,6 por ciento del total) y el crédito de consumo (27,0 por ciento). De otro lado, el mayor crecimiento interanual correspondió al crédito hipotecario (21,4 por ciento).

**CUADRO N° 8**  
**CRÉDITO**  
 (Saldos en millones de nuevos soles)

	Estructura % Mayo 2014	Mayo		Var. %
		2013	2014	
<b>Banco de la Nación 1/</b>	<b>3.5</b>	<b>147.9</b>	<b>167.9</b>	<b>13.5</b>
<b>Agrobanco 2/</b>	<b>1.6</b>	<b>33.7</b>	<b>75.0</b>	<b>122.6</b>
<b>Banca Múltiple</b>	<b>74.6</b>	<b>3 225.2</b>	<b>3 555.8</b>	<b>10.3</b>
<b>Instituciones no bancarias</b>	<b>20.3</b>	<b>869.0</b>	<b>965.6</b>	<b>11.1</b>
Cajas municipales	10.5	458.6	500.0	9.0
Cajas rurales	0.7	37.3	32.1	- 13.9
Edpymes	2.2	89.6	105.8	18.1
Financieras	6.9	283.5	327.7	15.6
<b>TOTAL</b>	<b>100.0</b>	<b>4 275.8</b>	<b>4 764.3</b>	<b>11.4</b>
Corporativo, gran y mediana empresa	33.6	1 394.3	1 602.7	14.9
Pequeña empresa	17.2	825.4	817.9	- 0.9
Microempresa	7.5	359.6	358.1	- 0.4
Consumo	27.0	1 120.5	1 286.1	14.8
Hipotecario	14.7	576.1	699.4	21.4
En moneda nacional	81.0	3 330.8	3 859.1	<b>15.9</b>
En moneda extranjera	19.0	945.0	905.2	<b>- 4.2</b>

1/ No considera los créditos a las demás empresas del sistema financiero.

2/ Sólo considera los créditos de consumo e hipotecario.

Fuente: Superintendencia de Banca, Seguros y AFP.

Elaboración: BCRP, Sucursal Piura. Departamento de Estudios Económicos.



**GRÁFICO Nº 5**  
**CRECIMIENTO DEL CREDITO 1/**  
(Variación % respecto a similar mes del año anterior)

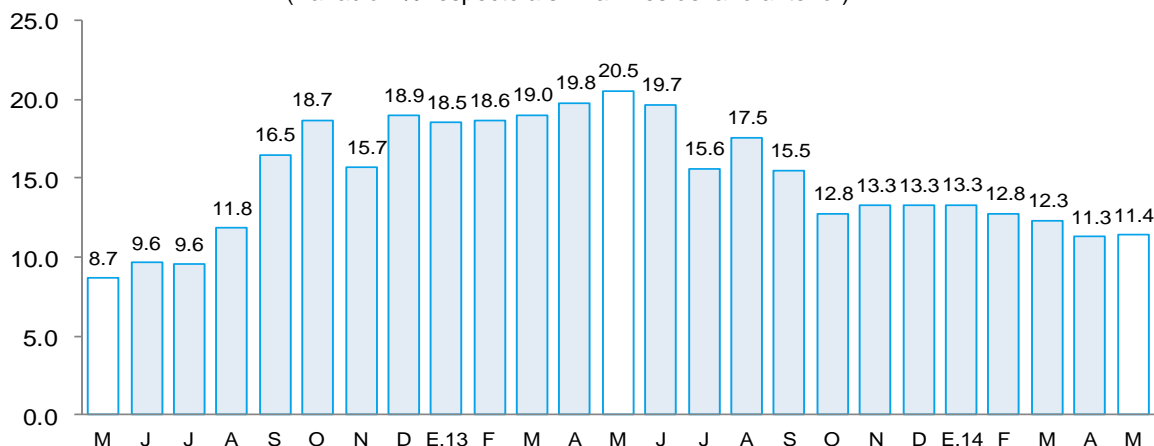

1/ Comprende banca múltiple, cajas municipales, cajas rurales, edpymes y financieras. Por falta de disponibilidad de series de crédito del Banco de la Nación y Agrobanco, no se consideran en el presente gráfico.  
Fuente: Superintendencia de Banca, Seguros y AFP.

- La morosidad en el mes bajo análisis fue de 4,0 por ciento; es decir, 0,3 puntos porcentuales más respecto al mismo período del año previo. La morosidad en las instituciones no bancarias (6,0 por ciento) disminuyó en 0,4 puntos porcentuales respecto a mayo de 2013, mientras que en la banca múltiple (3,8 por ciento) aumentó en 0,5 puntos porcentuales.

**GRÁFICO Nº 6**  
**MOROSIDAD**  
(En porcentaje)

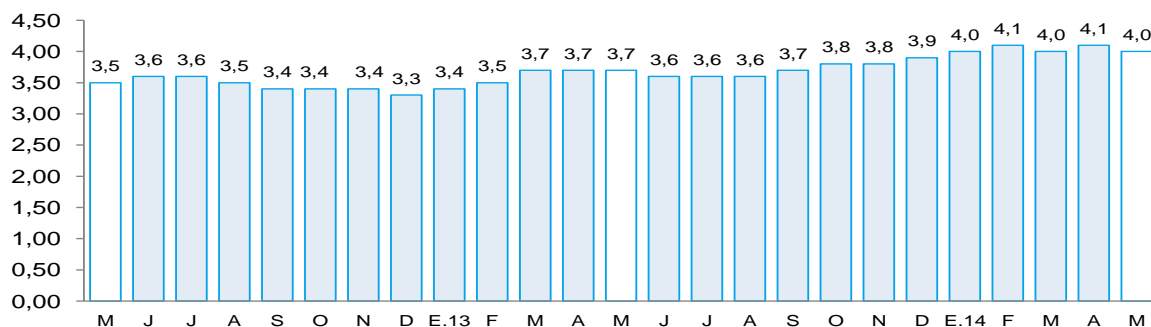

FUENTE: Superintendencia de Banca, Seguros y AFP (SBS).

ELABORACIÓN: BCRP - Sucursal Piura. Departamento de Estudios Económicos

## 2. Depósitos

- En mayo, los depósitos aumentaron 14,9 por ciento en relación con similar mes del año previo, debido a la mayor captación de depósitos a la vista (40,5 por ciento interanual) y ahorros corrientes (14,4 por ciento). Las captaciones en moneda nacional mostraron una expansión interanual del 13,2 por ciento mientras que los depósitos en moneda extranjera crecieron en 21,0 por ciento.
- Por tipo de instituciones, los depósitos en la banca múltiple aumentaron en 19,8 por ciento, mientras que las captaciones del Banco de la Nación se incrementaron en 39,3 por ciento.

**CUADRO Nº 9**  
**DEPÓSITOS**  
(Saldos en millones de nuevos soles)

	Estructura % Mayo 2014	Mayo		Var. %
		2013	2014	
<b>Banco de la Nación</b>	<b>17.0</b>	<b>256.8</b>	<b>357.7</b>	<b>39.3</b>
<b>Banca Múltiple</b>	<b>62.6</b>	<b>1 098.0</b>	<b>1 315.0</b>	<b>19.8</b>
<b>Instituciones no bancarias</b>	<b>20.4</b>	<b>473.2</b>	<b>427.6</b>	<b>-9.6</b>
Cajas municipales	84.0	345.8	359.0	3.8
Cajas rurales	10.4	38.0	44.7	17.5
Financieras	5.6	89.3	23.8	-73.3
<b>TOTAL</b>	<b>100.0</b>	<b>1 828.0</b>	<b>2 100.3</b>	<b>14.9</b>
Vista	23.8	355.6	499.8	40.5
Ahorro	40.3	740.2	847.0	14.4
A plazos	35.9	732.2	753.5	2.9
En moneda nacional	77.7	1 440.8	1 631.7	13.2
En moneda extranjera	22.3	387.2	468.6	21.0

Fuente: Superintendencia de Banca, Seguros y AFP.

Elaboración: BCRP, Sucursal Piura. Departamento de Estudios Económicos.

**GRÁFICO Nº 7**  
**CRECIMIENTO DE LOS DEPÓSITOS DEL SISTEMA FINANCIERO 1/**  
(Variación % respecto a similar mes del año anterior)

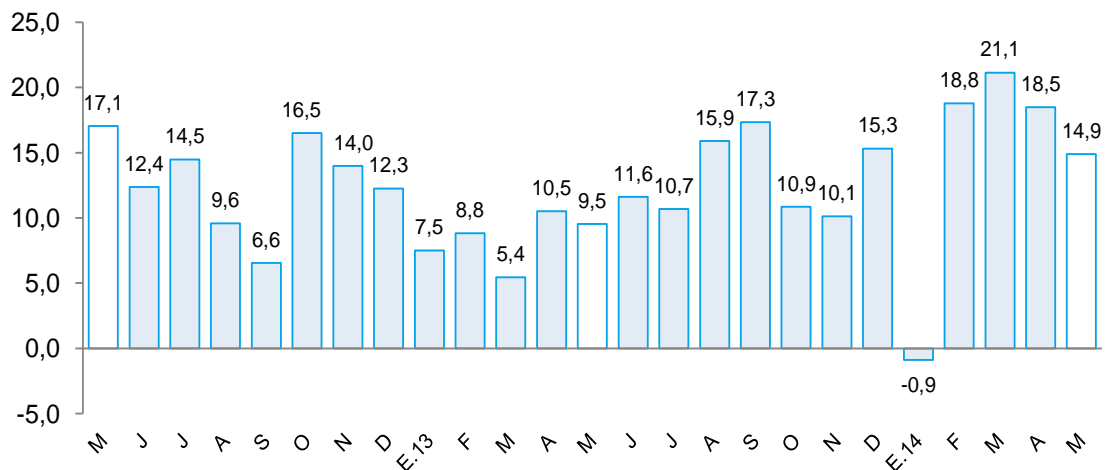

1/ Comprende banca múltiple, cajas municipales, cajas rurales y financieras. Por falta de disponibilidad de series de depósitos del Banco de la Nación no se considera en el presente gráfico.

Fuente: Superintendencia de Banca, Seguros y AFP.

## V. FINANZAS PÚBLICAS

### 1. Gasto corriente no financiero

- En mayo, el gasto corriente no financiero del sector público creció 13,5 por ciento interanual, en términos reales, debido al incremento del gasto del Gobierno Regional (10,5 por ciento) y de los Gobiernos Locales (20,8 por ciento). Este resultado, en el caso del Gobierno Regional, se explica por el aumento en el pago de remuneraciones (11,2 por ciento) y en la compra de bienes y servicios (8,2 por ciento), mientras que en los Gobiernos Locales hubo, sobre todo, un mayor gasto en bienes y servicios (38,7 por ciento interanual).

- En lo que va del año, el consumo público se expandió en 12,4 por ciento respecto de similar período del año anterior. El gasto del Gobierno Regional se incrementó en 12,2 por ciento y el de los Gobiernos Locales, en 12,7 por ciento.

**CUADRO Nº 10**  
**GASTO PÚBLICO 1/2**  
(Millones de nuevos soles)

	MAYO			ENERO - MAYO		
	2013	2014	Var.% real	2013	2014	Var.% real
Gobierno Regional	38.8	44.4	10.5	183.9	213.6	12.2
Gobiernos locales	16.2	20.2	20.8	77.4	90.3	12.7
<b>TOTAL</b>	<b>55.0</b>	<b>64.6</b>	<b>13.5</b>	<b>261.4</b>	<b>303.9</b>	<b>12.4</b>

1/ Información actualizada al 31 de mayo de 2014.

2/ Comprende el gasto en remuneraciones y en bienes y servicios.

Fuente: Ministerio de Economía y Finanzas.

Elaboración: BCRP, Sucursal Piura. Departamento de Estudios Económicos.

## 2. Gasto de capital

- En el mes bajo análisis, la inversión pública en Lambayeque, correspondiente a los tres niveles de gobierno, totalizó S/. 40,5 millones, siendo menor en 12,4 por ciento a la de similar período del año pasado. Este desempeño se explica por la contracción del gasto del Gobierno Nacional (-33,7 por ciento) y del Gobierno Regional (-27,5 por ciento).
- En los cinco primeros meses del año, la inversión pública mostró un repunte del 48,9 por ciento, merced al incremento del gasto de capital del Gobierno Regional (215,7 por ciento) y del Gobierno Nacional (68,1 por ciento). Por su parte, la inversión de los Gobiernos Locales registró un decrecimiento del 24,3 por ciento.

**CUADRO Nº 11**  
**INVERSIÓN PÚBLICA 1/ 2/**  
(Millones de nuevos soles)

	MAYO			ENERO - MAYO		
	2013	2014	Var.% real	2013	2014	Var.% real
Gobierno Nacional	9.8	6.7	-33.7	21.0	36.5	68.1
Gobierno Regional	13.9	10.4	-27.5	35.3	115.4	215.7
Gobiernos locales	21.0	23.4	7.6	86.0	67.4	-24.3
<b>Inversión Pública</b>	<b>44.7</b>	<b>40.5</b>	<b>-12.4</b>	<b>142.3</b>	<b>219.3</b>	<b>48.9</b>

1/ Información actualizada al 31 de mayo de 2014.

2/ Comprende la adquisición de activos no financieros.

Fuente: Ministerio de Economía y Finanzas.

Elaboración: BCRP, Sucursal Piura. Departamento de Estudios Económicos.

- En cuanto al avance de la inversión pública, lo ejecutado por el Gobierno Regional, al mes de mayo, representa el 37,0 por ciento del Presupuesto Institucional Modificado (PIM), y por los Gobiernos Locales, el 28,0 por ciento.

**GRÁFICO Nº 8**  
**CRECIMIENTO DE LA INVERSIÓN PÚBLICA 1/**  
 (Variación % real)

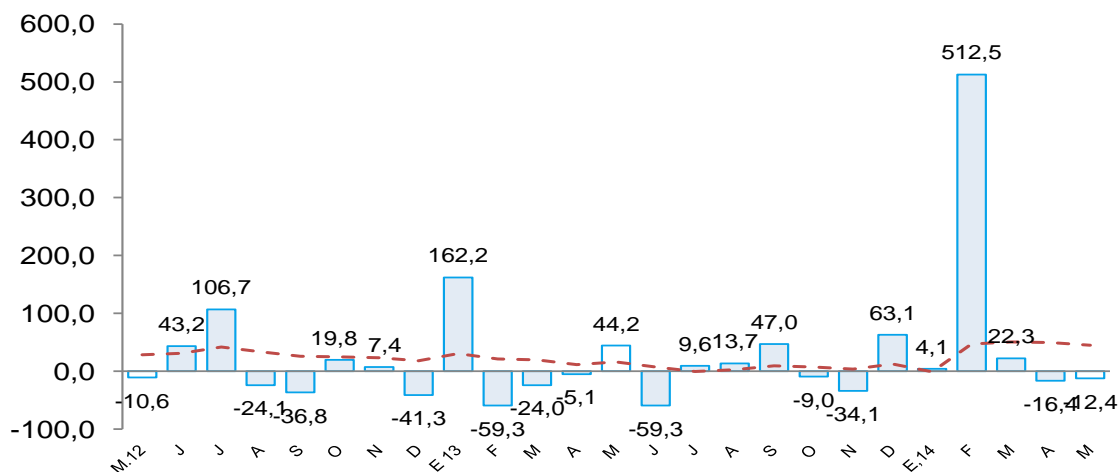

Fuente: Ministerio de Economía y Finanzas (MEF)

- Entre los principales proyectos ejecutados por el Gobierno Nacional, durante el mes bajo análisis, destacaron la culminación de la construcción de la autopista Pimentel-Chiclayo (S/.1,7 millones); el sistema eléctrico rural Motupe II Etapa (S/.0,5 millones) y la rehabilitación y remodelación de la infraestructura y equipamiento de la institución educativa Kar Weiss en Chiclayo (S/.2,2 millones).
- El Gobierno Regional registró avances en las siguientes obras: mejoramiento de infraestructura de riego en el subsector de riego Penachi del distrito de Salas (S/.0,4 millones); rehabilitación y mejoramiento de la carretera Pomalca-Saltur-Sipán-Pampagrande (S/.0,4 millones); mejoramiento del servicio educativo en la institución educativa San Martín de Thours en el distrito de Reque (S/.0,7 millones); instalación del cerco de protección, veredas y ornato en el Canal Taymy del distrito de Pátapo (S/.0,7 millones); gestión de proyectos (S/.1,0 millón).
- Por su parte, los Gobiernos Locales ejecutaron principalmente las siguientes obras: mejoramiento de caminos vecinales en el distrito de Íllimo (S/.5,1 millones); rehabilitación y mejoramiento de la carretera Tumán-Rinconazo en el distrito de Tumán (S/.0,5 millones); mejoramiento e instalación de agua potable en el distrito de Pueblo Nuevo en Ferreñafe (S/.0,6 millones); mejoramiento de la institución educativa secundaria Julio C. Tello en el distrito de Mórrope (S/.1,2 millones); mejoramiento del pavimento en las vías de las urbanizaciones Campodónico y San Martín en Chiclayo (S/.1,6 millones); construcción de pavimento y veredas en el casco central de la ciudad de Chiclayo (S/.0,5 millones).



## VI. ANEXOS



ANEXO 1

LAMBAYEQUE: PRODUCCIÓN AGROPECUARIA 1/  
(TM)

	2013								2014					
	MAY	JUN	JUL	AGO	SEP	OCT	NOV	DIC	ENE	FEB	MAR	ABR	MAY	
<b>AGRICOLA</b>														<b>AGRICOLA</b>
Algodón	2 001	1 803	20	0	0	0	0	0	0	0	0	501	3 262	Algodón
Arroz	63 873	232 755	99 939	3 842	181	0	0	8 662	12 106	7 845	0	1 169	47 631	Arroz
Café	174	208	133	8	8	8	59	59	0	8	8	15	11	Café
Camote	1 834	1 386	1 825	2 135	3 863	3 804	30 773	4 129	3 827	1 080	664	349	1 187	Camote
Cebolla	1 873	1 700	1 851	2 496	2 672	1 974	684	0	1 153	794	1 243	651	1 022	Cebolla
Frijol caupi	153	175	139	346	40	237	320	260	15	77	107	35	84	Frijol caupi
Frijol grano seco	2	0	0	0	42	106	783	58	49	35	27	15	3	Frijol grano seco
Frijol palo verde	0	23	0	60	44	44	41	0	31	0	0	0	0	Frijol palo verde
Limón	4 557	3 830	3 320	2 605	1 990	2 641	2 992	4 941	4 499	3 831	3 978	3 699	4 906	Limón
Maíz amiláceo	420	190	311	682	153	215	798	256	122	157	327	468	498	Maíz amiláceo
Maíz amarillo duro	9 897	9 617	12 853	11 743	17 510	15 646	11 131	4 554	6 194	4 187	2 509	6 230	7 067	Maíz amarillo duro
Maíz choclo	1 329	2 229	1 968	2 669	2 096	1 925	248	754	1 884	1 171	1 331	1 590	1 277	Maíz choclo
Papa	802	440	0	0	585	850	406	336	0	0	1 470	0	360	Papa
Páprika	0	0	0	192	0	1 590	663	81	0	0	0	0	0	Páprika
Piquillo	0	0	0	1 121	0	4 283	2 373	6 937	2 095	0	0	0	0	Piquillo
Tomate	837	887	821	1 005	1 451	1 366	1 210	313	1 093	638	451	485	974	Tomate
Trigo	0	285	462	593	0	0	0	0	0	0	0	0	0	Trigo
Yuca	0	114	306	410	1 494	862	738	536	973	170	110	220	550	Yuca
Mango	0	0	0	0	0	0	0	15	1 413	27 258	18 376	0	0	Mango
Maracuyá	419	326	448	373	371	467	599	1 295	1 085	765	1 042	594	457	Maracuyá
Caña de azúcar*	270 456	238 390	268 148	277 864	283 825	252 859	265 807	287 025	274 945	234 957	178 537	194 793	261 188	Caña de azúcar*
<b>PECUARIO</b>														<b>PECUARIO</b>
Carne de ave <sup>2/</sup>	976	919	953	927	1 060	911	966	465	1 015	1 091	709	541	1 524	Carne de ave <sup>2/</sup>
Carne de caprino <sup>2/</sup>	25	25	25	25	24	28	24	29	31	27	22	23	30	Carne de caprino <sup>2/</sup>
Carne de ovino <sup>2/</sup>	58	56	53	49	47	33	43	44	52	54	45	41	62	Carne de ovino <sup>2/</sup>
Carne de porcino <sup>2/</sup>	143	144	153	136	107	105	114	137	176	164	151	141	146	Carne de porcino <sup>2/</sup>
Carne de vacuno <sup>2/</sup>	274	280	272	265	226	205	215	256	238	365	295	293	364	Carne de vacuno <sup>2/</sup>
Huevos	1 203	1 188	1 061	995	986	940	923	1 151	1 057	1 062	1 094	1 142	1 153	Huevos
Leche	4 264	4 009	4 272	4 251	4 100	3 920	4 196	4 226	4 237	4 247	4 638	4 230	4 270	Leche

1/ Cifras preliminares

2/ Peso neto

FUENTE : MINAGRI

ELABORACIÓN: BCRP Sucursal Piura. Departamento de Estudios Económicos



**ANEXO 2**

**LAMBAYEQUE: PRODUCCIÓN PESQUERA 1/  
(T.M.)**

	2013								2014					
	MAY	JUN	JUL	AGO	SEP	OCT	NOV	DIC	ENE	FEB	MAR	ABR	MAY	
<b>CHD 2/</b>	<b>139</b>	<b>88.8</b>	<b>124</b>	<b>177</b>	<b>104</b>	<b>116</b>	<b>193</b>	<b>254</b>	<b>768</b>	<b>1727</b>	<b>1059</b>	<b>234</b>	<b>208</b>	<b>CHD 2/</b>
1. Fresco	139	88.8	124	177	104	116	193	254	768	1727	1059	234	208	1. Fresco
<b>TOTAL</b>	<b>139</b>	<b>89</b>	<b>124</b>	<b>177</b>	<b>104</b>	<b>116</b>	<b>193</b>	<b>254</b>	<b>768</b>	<b>1 727</b>	<b>1 059</b>	<b>234</b>	<b>208</b>	<b>TOTAL</b>

1/ Cifras preliminares

2/ Consumo Humano Directo

FUENTE: Gerencia Regional de la Producción-Lambayeque

ELABORACIÓN: BCRP, Sucursal Piura. Departamento de Estudios Económicos

**ANEXO 3**

**LAMBAYEQUE: PRODUCCIÓN MANUFACTURERA 1/  
(Índice de volumen físico : 1998 = 100)**

DESCRIPCIÓN	2013								2014					DESCRIPCIÓN
	MAY	JUN	JUL	AGO	SEP	OCT	NOV	DIC	ENE	FEB	MAR	ABR	MAY	
<b>Manufactura Primaria</b>	<b>175.5</b>	<b>163.0</b>	<b>164.7</b>	<b>181.4</b>	<b>188.2</b>	<b>164.9</b>	<b>195.9</b>	<b>190.7</b>	<b>173.5</b>	<b>151.1</b>	<b>101.6</b>	<b>121.6</b>	<b>158.5</b>	<b>Manufactura Primaria</b>
Azúcar	175.5	163.0	164.7	181.4	188.2	164.9	195.9	190.7	173.5	151.1	101.6	121.6	158.5	Azúcar
<b>Manufactura No Primaria</b>	<b>106.7</b>	<b>132.1</b>	<b>104.2</b>	<b>111.1</b>	<b>99.0</b>	<b>103.1</b>	<b>164.8</b>	<b>77.3</b>	<b>101.5</b>	<b>87.1</b>	<b>84.7</b>	<b>198.6</b>	<b>75.9</b>	<b>Manufactura No Primaria</b>
Arroz pilado	126.4	155.2	124.2	134.2	124.1	131.7	204.8	94.7	102.5	109.9	96.6	174.1	82.8	Arroz pilado
Café soluble	52.7	32.5	21.7	27.9	20.1	13.2	62.0	28.4	47.5	17.2	21.7	43.8	47.6	Café soluble
Jugos de fruta	382.4	686.4	1738.4	1526.2	887.6	886.8	555.4	588.2	1340.5	1068.0	611.6	591.6	886.4	Jugos de fruta
Aceite esencial de limón	154.3	926.5	212.2	138.9	30.9	0.0	0.0	0.0	0.0	57.9	38.6	154.3	1397.3	Aceite esencial de limón
Cáscara de limón deshidrat.	150.8	156.4	64.5	43.2	0.0	0.0	21.6	21.6	43.2	195.1	193.8	150.3	96.8	Cáscara de limón deshidrat.
Alcohol etílico	34.9	41.3	34.2	27.2	27.4	24.4	24.8	11.5	26.8	25.6	24.2	36.1	47.8	Alcohol etílico
<b>TOTAL</b>	<b>130.5</b>	<b>142.8</b>	<b>125.1</b>	<b>135.4</b>	<b>129.9</b>	<b>124.4</b>	<b>175.6</b>	<b>116.5</b>	<b>123.6</b>	<b>109.2</b>	<b>90.0</b>	<b>169.2</b>	<b>103.9</b>	<b>TOTAL</b>

1/ Cifras Preliminares

FUENTE: Empresas industriales y MINAGRI

ELABORACIÓN: BCRP Sucursal Piura. Departamento de Estudios Económicos



**ANEXO 4**

**LAMBAYEQUE: PRODUCCIÓN MANUFACTURERA 1/  
(Variación Porcentual)**

DESCRIPCIÓN	2013								2014					DESCRIPCIÓN
	MAY	JUN	JUL	AGO	SEP	OCT	NOV	DIC	ENE	FEB	MAR	ABR	MAY	
<b>Manufactura Primaria</b>	<b>74.2</b>	<b>20.0</b>	<b>13.1</b>	<b>8.7</b>	<b>-4.0</b>	<b>-18.1</b>	<b>-11.8</b>	<b>-2.6</b>	<b>-9.7</b>	<b>-5.9</b>	<b>14.7</b>	<b>3.0</b>	<b>-9.7</b>	<b>Manufactura Primaria</b>
Azúcar	74.2	20.0	13.1	8.7	-4.0	-18.1	-11.8	-2.6	-9.7	-5.9	14.7	3.0	-9.7	Azúcar
<b>Manufactura No Primaria</b>	<b>36.9</b>	<b>11.3</b>	<b>6.9</b>	<b>-1.4</b>	<b>-6.6</b>	<b>-4.9</b>	<b>46.0</b>	<b>-44.3</b>	<b>-15.6</b>	<b>-5.5</b>	<b>17.5</b>	<b>45.0</b>	<b>-28.9</b>	<b>Manufactura No Primaria</b>
Arroz pilado	54.9	16.8	13.2	-2.5	1.6	1.6	50.2	18.9	-32.3	13.4	17.7	49.2	-34.5	Arroz pilado
Café soluble	-7.9	-49.4	-43.5	38.5	-50.7	-74.6	9.3	-31.7	38.1	-57.6	-53.8	9.4	-9.6	Café soluble
Maracuyá en jugo	-64.2	-63.6	-21.3	-22.9	4.9	2.4	13.1	15.7	62.7	67.4	0.0	0.0	131.8	Maracuyá en jugo
Fideos	n.d.	n.d.	n.d.	n.d.	n.d.	n.d.	n.d.	n.d.	n.d.	n.d.	n.d.	n.d.	n.d.	Fideos
Aceite esencial de limón	-50.0	1272.0	37.5	n.d.	n.d.	n.d.	n.d.	-100.0	-100.0	-96.5	-82.6	n.d.	805.3	Aceite esencial de limón
Cáscara de limón deshidratada	-13.2	-54.5	-33.1	0.0	n.d.	n.d.	n.d.	-50.8	-66.6	n.d.	50.1	-20.7	-35.8	Cáscara de limón deshidratada
Alcohol etílico	26.9	18.5	27.1	-14.5	55.0	-7.6	11.8	-50.9	60.3	57.2	-21.5	-7.4	37.0	Alcohol etílico
<b>TOTAL</b>	<b>52.0</b>	<b>14.5</b>	<b>9.6</b>	<b>3.0</b>	<b>-5.3</b>	<b>-11.4</b>	<b>16.5</b>	<b>-27.9</b>	<b>-14.8</b>	<b>-5.7</b>	<b>15.8</b>	<b>29.7</b>	<b>-20.4</b>	<b>TOTAL</b>

1/ Cifras Preliminares

2/ Variación mayor a 1000 por ciento.

FUENTE: Empresas industriales y MINAGRI

ELABORACION: BCRP. Sucursal Piura. Departamento de Estudios Económicos.

**ANEXO 5**

LAMBAYEQUE: EXPORTACIONES FOB POR GRUPOS DE PRODUCTO 1/  
(Millones de US\$)

TIPO	2013								2014					TIPO
	MAY	JUN	JUL	AGO	SEP	OCT	NOV	DIC	ENE	FEB	MAR	ABR	MAY	
<b>I. Productos Tradicionales</b>	<b>5.7</b>	<b>5.2</b>	<b>12.6</b>	<b>11.2</b>	<b>14.1</b>	<b>12.3</b>	<b>12.5</b>	<b>8.6</b>	<b>1.5</b>	<b>2.4</b>	<b>27.8</b>	<b>2.0</b>	<b>3.3</b>	<b>I. Productos Tradicionales</b>
Agropecuario	5.7	5.2	12.6	11.2	14.1	12.3	12.5	8.6	1.5	2.4	27.8	2.0	3.3	Agropecuario
Minería	0.0	0.0	0.0	0.0	0.0	0.0	0.0	0.0	0.0	0.0	0.0	0.0	0.0	Minería
<b>II. Productos No Tradicionales</b>	<b>10.5</b>	<b>16.2</b>	<b>19.3</b>	<b>12.8</b>	<b>13.2</b>	<b>18.2</b>	<b>22.4</b>	<b>36.0</b>	<b>24.5</b>	<b>18.3</b>	<b>17.5</b>	<b>16.0</b>	<b>24.3</b>	<b>II. Productos No Tradicionales</b>
Agropecuario	9.5	15.9	18.4	12.0	13.0	17.7	22.3	35.8	24.4	18.2	17.1	14.8	23.8	Agropecuario
Maderas y Papeles	0.0	0.0	0.0	0.0	0.0	0.0	0.0	0.0	0.0	0.0	0.0	0.0	0.0	Maderas y Papeles
Metal-Mecánico	0.2	0.1	0.0	0.1	0.0	0.1	0.0	0.0	0.0	0.0	0.0	0.4	0.0	Metal-Mecánico
Minería No Metálica	0.0	0.0	0.0	0.0	0.0	0.0	0.0	0.0	0.0	0.0	0.0	0.0	0.0	Minería No Metálica
Pesquero	0.1	0.1	0.3	0.2	0.0	0.1	0.1	0.0	0.0	0.0	0.0	0.2	0.1	Pesquero
Químico	0.6	0.1	0.6	0.5	0.1	0.3	0.0	0.0	0.1	0.1	0.2	0.6	0.2	Químico
Resto de No Tradicionales	0.0	0.0	0.0	0.0	0.0	0.0	0.0	0.0	0.0	0.0	0.0	0.0	0.0	Resto de No Tradicionales
Sidero-Metalúrgico y Joyería	0.0	0.0	0.0	0.0	0.0	0.0	0.0	0.0	0.0	0.0	0.0	0.0	0.0	Sidero-Metalúrgico y Joyería
Textil	0.3	0.0	0.0	0.0	0.0	0.1	0.0	0.1	0.0	0.0	0.0	0.0	0.1	Textil
<b>TOTAL EXPORTACIONES</b>	<b>16.2</b>	<b>21.5</b>	<b>31.8</b>	<b>24.0</b>	<b>27.3</b>	<b>30.6</b>	<b>34.9</b>	<b>44.6</b>	<b>26.0</b>	<b>20.7</b>	<b>20.3</b>	<b>18.1</b>	<b>27.7</b>	<b>TOTAL EXPORTACIONES</b>

1/ Cifras preliminares

FUENTE : SUNAT

ELABORACIÓN: BCRP Sucursal Piura. Departamento de Estudios Económicos

**ANEXO 6**

**LAMBAYEQUE: EXPORTACIONES DE PRODUCTOS NO TRADICIONALES 1/  
(Millones de US\$)**

TIPO	2013								2014					TIPO
	MAY	JUN	JUL	AGO	SEP	OCT	NOV	DIC	ENE	FEB	MAR	ABR	MAY	
Arroz	0.0	5.1	5.5	0.0	0.0	0.0	0.0	4.5	0.0	0.0	0.0	0.0	0.0	Arroz
Bananas	0.0	0.1	0.0	0.0	0.1	0.1	0.1	0.2	0.2	0.1	0.2	0.0	0.0	Bananas
Cortezas de limon	0.2	0.2	0.1	0.1	0.0	0.0	0.0	0.0	0.1	0.3	0.4	0.3	0.2	Cortezas de limon
Jugo de limon	0.1	0.2	0.2	0.2	0.1	0.1	0.1	0.1	0.1	0.4	0.3	0.4	0.4	Jugo de limon
Jugo de maracuya	0.6	1.9	2.9	2.9	1.9	1.2	1.0	1.2	2.4	1.9	0.7	0.7	1.0	Jugo de maracuya
Mangos	0.3	0.4	0.4	0.1	0.1	0.0	0.2	0.7	2.5	4.5	3.0	1.0	0.5	Mangos
Paltas	1.6	1.3	0.4	0.4	0.0	0.0	0.0	0.0	0.0	0.0	0.5	3.0	9.3	Paltas
Uvas	0.0	0.0	0.0	0.0	0.0	3.6	10.5	16.1	7.8	0.8	0.0	0.0	0.0	Uvas
Otras frutas	0.3	0.1	0.3	0.2	0.4	0.1	0.1	0.8	0.0	0.0	1.2	1.0	2.0	Otras frutas
Frijoles	0.4	0.5	1.0	1.3	2.1	2.8	2.2	2.8	2.1	0.0	0.7	0.3	0.5	Frijoles
Pimientos preparados	2.1	1.9	2.0	1.6	4.1	4.8	3.3	2.8	2.6	2.8	3.6	2.8	3.1	Pimientos preparados
Otras legumbres	1.4	2.0	3.1	2.9	2.0	2.2	2.3	3.0	3.1	3.0	2.5	2.2	2.6	Otras legumbres
Tabaco	0.6	0.8	0.6	0.8	0.8	0.6	0.4	0.6	0.0	0.5	0.4	0.1	0.4	Tabaco
Cacao	0.1	0.0	0.2	0.0	0.0	0.0	0.2	0.0	0.0	0.0	0.1	0.0	0.0	Cacao
Manteca de cacao	0.1	0.1	0.2	0.1	0.2	0.2	0.0	0.1	0.0	0.0	0.1	0.1	0.3	Manteca de cacao
Paprika	0.0	0.0	0.0	0.0	0.0	0.0	0.1	0.0	0.1	0.2	0.1	0.0	0.0	Paprika
Otros prod.agropec. no tradicionales	1.7	1.3	1.4	1.4	1.3	2.0	1.9	2.9	3.5	3.7	3.3	3.0	3.5	Otros prod.agropec. no tradicionales
<b>AGROPECUARIOS</b>	<b>9.5</b>	<b>15.9</b>	<b>18.4</b>	<b>12.0</b>	<b>13.0</b>	<b>17.7</b>	<b>22.3</b>	<b>35.8</b>	<b>24.4</b>	<b>18.2</b>	<b>17.1</b>	<b>14.8</b>	<b>23.8</b>	<b>AGROPECUARIOS</b>
Aceite esencial de limon	0.3	0.1	0.5	0.3	0.0	0.0	0.0	0.0	0.0	0.0	0.1	0.6	0.2	Aceite esencial de limon
Otros productos quimicos	0.3	0.0	0.1	0.2	0.1	0.2	0.0	0.0	0.1	0.0	0.1	0.0	0.1	Otros productos quimicos
<b>QUIMICOS</b>	<b>0.6</b>	<b>0.1</b>	<b>0.6</b>	<b>0.5</b>	<b>0.1</b>	<b>0.3</b>	<b>0.0</b>	<b>0.0</b>	<b>0.1</b>	<b>0.1</b>	<b>0.2</b>	<b>0.6</b>	<b>0.2</b>	<b>QUIMICOS</b>
<b>TOTAL</b>	<b>10.1</b>	<b>16.0</b>	<b>18.9</b>	<b>12.5</b>	<b>13.2</b>	<b>17.9</b>	<b>22.3</b>	<b>35.8</b>	<b>24.5</b>	<b>18.3</b>	<b>17.3</b>	<b>15.4</b>	<b>24.0</b>	<b>TOTAL</b>

1/Cifras preliminares

FUENTE: SUNAT

ELABORACIÓN: BCRP Sucursal Piura. Departamento de Estudios Económicos



**ANEXO 7**

**LAMBAYEQUE: INGRESOS CORRIENTES DEL GOBIERNO CENTRAL 1/  
(Millones de nuevos soles)**

	2013								2014					
	MAY	JUN	JUL	AGO	SEP	OCT	NOV	DIC	ENE	FEB	MAR	ABR	MAY	
<b>I. Ingresos Tributarios</b>	<b>43.8</b>	<b>39.1</b>	<b>43.7</b>	<b>42.1</b>	<b>40.7</b>	<b>41.1</b>	<b>47.9</b>	<b>48.6</b>	<b>54.6</b>	<b>46.8</b>	<b>50.9</b>	<b>55.6</b>	<b>42.2</b>	<b>I. Ingresos Tributarios</b>
<b>1. Impuestos a los ingresos</b>	<b>23.7</b>	<b>16.4</b>	<b>17.6</b>	<b>17.8</b>	<b>15.3</b>	<b>15.8</b>	<b>17.9</b>	<b>18.9</b>	<b>23.2</b>	<b>20.4</b>	<b>26.0</b>	<b>29.3</b>	<b>18.7</b>	<b>1. Impuestos a los ingresos</b>
-Personas Naturales	5.2	4.7	5.1	5.6	4.6	4.5	5.6	6.1	6.5	5.3	4.9	7.5	5.9	-Personas Naturales
-Personas Jurídicas	15.1	10.1	11.4	11.1	9.9	10.6	11.4	11.8	15.7	14.2	12.2	8.2	8.8	-Personas Jurídicas
-Regularización	3.4	1.7	1.1	1.0	0.8	0.7	0.9	1.1	0.9	0.9	8.9	13.6	4.0	-Regularización
<b>2. Impuesto a la Importación</b>	<b>0.0</b>	<b>0.0</b>	<b>0.0</b>	<b>0.0</b>	<b>0.0</b>	<b>0.0</b>	<b>0.0</b>	<b>0.0</b>	<b>0.0</b>	<b>0.0</b>	<b>0.0</b>	<b>0.0</b>	<b>0.0</b>	<b>2. Impuesto a la Importación</b>
<b>3. Impuestos General a las Ventas</b>	<b>14.3</b>	<b>17.8</b>	<b>20.2</b>	<b>16.9</b>	<b>20.0</b>	<b>19.5</b>	<b>22.5</b>	<b>23.7</b>	<b>26.9</b>	<b>23.2</b>	<b>21.7</b>	<b>19.7</b>	<b>18.1</b>	<b>3. Impuestos General a las Ventas</b>
-Operaciones Internas	14.3	17.8	20.2	16.9	20.0	19.5	22.5	23.7	26.9	23.2	21.7	19.7	18.1	-Operaciones Internas
-Operaciones Externas	0.0	0.0	0.0	0.0	0.0	0.0	0.0	0.0	0.0	0.0	0.0	0.0	0.0	-Operaciones Externas
<b>4. Impuestos Selectivo al Consumo</b>	<b>0.2</b>	<b>0.2</b>	<b>0.2</b>	<b>0.2</b>	<b>0.2</b>	<b>0.3</b>	<b>0.4</b>	<b>0.3</b>	<b>0.4</b>	<b>0.4</b>	<b>0.2</b>	<b>0.3</b>	<b>0.3</b>	<b>4. Impuestos Selectivo al Consumo</b>
<b>5. Otros ingresos tributarios</b>	<b>5.5</b>	<b>4.6</b>	<b>5.6</b>	<b>7.2</b>	<b>5.2</b>	<b>5.5</b>	<b>7.1</b>	<b>5.6</b>	<b>4.2</b>	<b>2.8</b>	<b>3.0</b>	<b>6.3</b>	<b>5.1</b>	<b>5. Otros ingresos tributarios</b>
<b>II. Ingresos No Tributarios</b>	<b>0.0</b>	<b>0.0</b>	<b>0.0</b>	<b>0.0</b>	<b>0.0</b>	<b>0.0</b>	<b>0.1</b>	<b>0.0</b>	<b>0.0</b>	<b>0.0</b>	<b>0.1</b>	<b>0.0</b>	<b>0.0</b>	<b>II. Ingresos No Tributarios</b>
<b>INGRESOS CORRIENTES (I+II)</b>	<b>43.8</b>	<b>39.2</b>	<b>43.7</b>	<b>42.1</b>	<b>40.7</b>	<b>41.2</b>	<b>47.9</b>	<b>48.6</b>	<b>54.6</b>	<b>46.8</b>	<b>50.9</b>	<b>55.6</b>	<b>42.3</b>	<b>INGRESOS CORRIENTES (I+II)</b>

1/ En Términos Reales

FUENTE: SUNAT

ELABORACIÓN: BCRP Sucursal Piura. Departamento de Estudios Económicos



**ANEXO 8**

**LAMBAYEQUE: GASTOS NO FINANCIEROS DEL GOBIERNO REGIONAL**  
(Millones de nuevos soles)

	2013								2014					
	MAY	JUN	JUL	AGO	SEP	OCT	NOV	DIC	ENE	FEB	MAR	ABR	MAY	
<b>GASTOS NO FINANCIEROS</b>	<b>61.3</b>	<b>54.0</b>	<b>176.9</b>	<b>63.2</b>	60.3	85.8	65.4	143.2	<b>55.9</b>	<b>120.8</b>	<b>72.4</b>	<b>64.8</b>	<b>63.3</b>	<b>GASTOS NO FINANCIEROS</b>
<b>a. GASTOS CORRIENTES</b>	<b>47.4</b>	<b>48.9</b>	<b>57.8</b>	<b>45.7</b>	<b>49.8</b>	<b>51.5</b>	<b>57.0</b>	<b>78.0</b>	<b>54.8</b>	<b>49.3</b>	<b>54.4</b>	<b>50.4</b>	<b>52.9</b>	<b>a. GASTOS CORRIENTES</b>
1. Personal y obligaciones sociales	30.1	33.2	38.2	30.3	31.6	32.5	36.7	41.3	37.4	32.1	33.1	33.0	34.6	1. Personal y obligaciones sociales
2. Pensiones y otras prestaciones sociales	8.0	7.8	10.1	8.0	7.7	7.8	8.0	10.8	11.9	8.4	8.4	7.9	7.9	2. Pensiones y otras prestaciones sociales
3. Bienes y servicios	8.7	7.2	8.8	7.3	9.8	10.7	11.3	21.7	5.0	8.4	10.9	9.4	9.7	3. Bienes y servicios
4. Donaciones y transferencias	0.0	0.0	0.0	0.0	0.0	0.0	0.0	0.0	0.0	0.0	0.0	0.0	0.0	4. Donaciones y transferencias
5. Otros gastos	0.6	0.7	0.7	0.2	0.7	0.6	1.0	4.2	0.5	0.4	2.0	0.2	0.6	5. Otros gastos
<b>b. GASTOS DE CAPITAL</b>	<b>13.9</b>	<b>5.0</b>	<b>119.1</b>	<b>17.5</b>	<b>10.5</b>	<b>34.3</b>	<b>8.4</b>	<b>65.3</b>	<b>1.1</b>	<b>71.5</b>	<b>18.0</b>	<b>14.4</b>	<b>10.4</b>	<b>b. GASTOS DE CAPITAL</b>
1. Adquisición de activos no financieros	13.9	5.0	119.1	17.5	10.5	34.3	8.4	65.3	1.1	71.5	18.0	14.4	10.4	1. Adquisición de activos no financieros
2. Otros gastos de capital	0.0	0.0	0.0	0.0	0.0	0.0	0.0	0.0	0.0	0.0	0.0	0.0	0.0	2. Otros gastos de capital

FUENTE: Ministerio de Economía y Finanzas.

ELABORACIÓN: BCRP Sucursal Piura. Departamento de Estudios Económicos



**ANEXO 9**

**LAMBAYEQUE: GASTOS NO FINANCIEROS DE LOS GOBIERNOS LOCALES**  
(Millones de nuevos soles)

	2013								2014					
	MAY	JUN	JUL	AGO	SEP	OCT	NOV	DIC	ENE	FEB	MAR	ABR	MAY	
<b>GASTOS NO FINANCIEROS</b>	<b>39.7</b>	<b>35.9</b>	<b>44.4</b>	<b>35.6</b>	40.8	39.2	37.7	170.1	<b>25.2</b>	<b>29.9</b>	<b>38.4</b>	<b>30.6</b>	<b>46.7</b>	<b>GASTOS NO FINANCIEROS</b>
<b>a. GASTOS CORRIENTES</b>	<b>18.7</b>	<b>16.6</b>	<b>25.4</b>	<b>18.7</b>	<b>16.0</b>	<b>18.7</b>	<b>17.8</b>	<b>24.3</b>	<b>18.7</b>	<b>20.7</b>	<b>21.4</b>	<b>17.4</b>	<b>22.8</b>	<b>a. GASTOS CORRIENTES</b>
1. Personal y obligaciones sociales	9.0	7.6	13.1	7.5	6.3	9.3	8.9	11.8	10.4	9.9	8.7	7.2	9.9	1. Personal y obligaciones sociales
2. Pensiones y otras prestaciones sociales	1.8	1.7	3.1	1.6	2.3	1.5	2.2	2.6	1.2	1.5	1.7	1.6	1.9	2. Pensiones y otras prestaciones sociales
3. Bienes y servicios	7.2	6.7	8.3	8.8	6.8	7.1	6.1	8.9	6.8	8.6	10.3	8.2	10.3	3. Bienes y servicios
4. Donaciones y transferencias	0.4	0.3	0.4	0.3	0.3	0.4	0.4	1.0	0.1	0.2	0.2	0.1	0.1	4. Donaciones y transferencias
5. Otros gastos	0.4	0.3	0.4	0.4	0.2	0.4	0.1	0.0	0.2	0.5	0.5	0.3	0.5	5. Otros gastos
<b>b. GASTOS DE CAPITAL</b>	<b>21.0</b>	<b>19.3</b>	<b>18.9</b>	<b>16.9</b>	<b>24.9</b>	<b>20.5</b>	<b>19.9</b>	<b>145.8</b>	<b>6.5</b>	<b>9.2</b>	<b>16.9</b>	<b>13.2</b>	<b>23.9</b>	<b>b. GASTOS DE CAPITAL</b>
1. Adquisición de activos no financieros	21.0	19.3	18.9	16.4	24.4	20.5	19.9	145.8	6.2	9.0	16.0	12.8	23.4	1. Adquisición de activos no financieros
2. Otros gastos de capital	0.0	0.0	0.0	0.5	0.5	0.0	0.0	-0.1	0.3	0.2	0.9	0.3	0.5	2. Otros gastos de capital

FUENTE: Ministerio de Economía y Finanzas.

ELABORACIÓN: BCRP Sucursal Piura. Departamento de Estudios Económicos

**ANEXO 10**

**LAMBAYEQUE: CARTERA PESADA EN EL SISTEMA FINANCIERO 1/  
(En porcentajes)**

ENTIDADES FINANCIERAS	2013								2014					ENTIDADES FINANCIERAS
	MAY	JUN	JUL	AGO	SEP	OCT	NOV	DIC	ENE	FEB	MAR	ABR	MAY	
<b>AGROBANCO</b>	<b>2.6</b>	<b>1.5</b>	<b>1.5</b>	<b>1.5</b>	<b>1.4</b>	<b>2.0</b>	<b>2.9</b>	<b>3.5</b>	<b>3.6</b>	<b>2.6</b>	<b>2.8</b>	<b>2.8</b>	<b>2.7</b>	<b>AGROBANCO</b>
<b>BANCO DE LA NACIÓN</b>	0.4	0.4	0.5	0.5	0.4	0.4	0.4	0.5	0.5	0.5	0.4	0.4	0.5	<b>BANCO DE LA NACIÓN</b>
<b>A. BANCA MULTIPLE</b>	<b>3.3</b>	<b>3.3</b>	<b>3.1</b>	<b>3.2</b>	<b>3.1</b>	<b>3.2</b>	<b>3.3</b>	<b>2.7</b>	<b>2.7</b>	<b>3.6</b>	<b>3.8</b>	<b>3.7</b>	<b>3.8</b>	<b>A. BANCA MULTIPLE</b>
<b>B. INSTITUCIONES DE MICROFINANZAS</b>	7.4	7.8	8.5	8.7	8.7	8.8	8.7	8.8	8.8	6.2	6.0	5.9	6.0	<b>B. INSTITUCIONES DE MICROFINANZAS</b>
Cajas Municipales	5.5	5.2	5.4	5.4	5.9	5.7	5.6	4.6	4.7	4.8	5.4	5.2	5.3	Cajas Municipales
Cajas Rurales	12.5	14.0	15.9	15.9	16.8	17.8	18.5	19.3	19.3	18.3	19.4	19.4	19.7	Cajas Rurales
Edpymes	6.4	6.7	6.1	6.2	6.3	5.8	5.7	5.6	5.6	5.0	5.2	5.5	5.5	Edpymes
Empresas Financieras	<b>5.3</b>	<b>5.2</b>	<b>6.4</b>	<b>6.4</b>	<b>5.9</b>	<b>5.7</b>	<b>5.5</b>	<b>5.7</b>	<b>5.7</b>	<b>6.1</b>	<b>6.3</b>	<b>6.3</b>	<b>6.4</b>	Empresas Financieras
<b>TOTAL</b>	<b>3.7</b>	<b>3.6</b>	<b>3.6</b>	<b>3.7</b>	<b>3.6</b>	<b>3.7</b>	<b>3.8</b>	<b>3.9</b>	<b>3.9</b>	<b>3.9</b>	<b>4.1</b>	<b>4.1</b>	<b>4.0</b>	<b>TOTAL</b>

1/ Cifras preliminares

FUENTE : SBS - Instituciones Financieras

ELABORACIÓN: BCRP Sucursal Piura. Departamento de Estudios Económicos