

BANCO CENTRAL DE RESERVA DEL PERÚ
SUCURSAL PIURA



LAMBAYEQUE: Síntesis de Actividad Económica
Abril 2014¹

Departamento de Estudios Económicos

El Banco Central de Reserva del Perú (BCRP) ha considerado presentar un conjunto de indicadores sectoriales de actividad económica con la finalidad de poder realizar el seguimiento del desempeño de la economía departamental. Para el sector real, se ha utilizado el Valor Bruto de Producción a precios del año 2007 para los sectores disponibles. Cabe señalar que a partir de enero 2014, el Instituto Nacional de Estadística (INEI) ha realizado el cambio de año base (de 1994 a 2007) para la construcción del Producto Bruto Interno (PBI) nacional, estando en elaboración la desagregación departamental. En la medida que se publique referida información, el BCRP volvería a elaborar para cada departamento un indicador agregado de actividad económica.

¹ En el presente informe participaron Mario Alvarado Tabacchi, Rosario Alama Salazar, Bersabeth Palacios Patrón y Kiel Arroyo Labán.

ÍNDICE

	<i>Página</i>
RESUMEN EJECUTIVO.....	3
I. ACTIVIDAD PRODUCTIVA.....	5
1. Actividad primaria.....	5
1.1 Sector agropecuario.....	5
1.2 Sector pesca	6
2. Otros indicadores sectoriales.....	7
2.1 Sector manufactura.....	7
2.2 Sector construcción.....	8
2.3 Arribos a los establecimientos de hospedaje.....	8
II. SECTOR EXTERNO	9
1. Exportaciones.....	9
III. CRÉDITO Y DEPÓSITOS.....	10
1. Crédito del sistema financiero.....	10
2. Depósitos en el sistema financiero	11
IV. FINANZAS PÚBLICAS.....	12
1. Consumo público	12
2. Inversión pública	13
V. ANEXOS	15

RESUMEN EJECUTIVO

Principales hechos de importancia

- En marzo, la **actividad primaria** mostró un desempeño mixto. De un lado, el sector agropecuario se contrajo en 1,7 por ciento, mientras que, de otro lado, la pesca se expandió en 64,2 puntos porcentuales.
- En cuanto a los **otros indicadores** de actividad económica en la región, el sector manufacturero creció 29,9 puntos porcentuales en relación con abril del año pasado; asimismo, aumentó el crédito total al sector privado (11,3 por ciento). En contraste, retrocedieron los despachos de cemento (-1,7 por ciento), el número de arribos a establecimientos de hospedaje (-6,0 por ciento) y la inversión pública (-16,4 por ciento).
- Los principales anuncios en materia de **inversión privada** en la región fueron los siguientes:
 - ✓ En el curso del segundo trimestre de este año, la empresa azucarera Pucalá invertirá S/.3 millones en la compra de maquinaria y mantenimiento de equipo.
 - ✓ Ecosac construirá una segunda planta empacadora de fruta en Jayanca, después de la que ya posee en Piura. La inversión se estima en US\$ 5,5 millones y se espera que empiece a operar en agosto de este año, destinándose al procesamiento de uva, palta y mango.

Actividad primaria

- En abril, la **actividad agropecuaria** decreció en 1,7 por ciento interanual, por la caída de la producción agrícola orientada al mercado interno (-25,7 por ciento) y la producción pecuaria (-8,5 por ciento). Los cultivos que destacaron por su desempeño negativo fueron el limón (-28,6 por ciento), camote (-78,4 por ciento) y cebolla (-45,0 por ciento). Por otra parte, la actividad pecuaria se contrajo por la menor producción de carne de ave (-25,7 por ciento).
- La **actividad pesquera** destinada al consumo en estado fresco creció en 64,2 por ciento respecto a abril del año anterior. La mayor extracción correspondió a los recursos demersales (lisa y lorna).

Otros indicadores de actividad económica

- En abril, la **actividad manufacturera** se expandió en 29,9 por ciento respecto de similar mes del año previo, merced a sendos incrementos en la producción primaria (3,0 por ciento) y, sobre todo, no primaria (45,0 por ciento).
- En el mes bajo análisis, los **despachos de cemento** decrecieron 1,7 por ciento en relación con análogo período del año previo. Influyó la caída de la inversión pública (-16,4 por ciento), sobre todo en el caso de los gobiernos locales.
- El número de **arribos a establecimientos de hospedaje** disminuyó en 6,0 por ciento interanual. Este resultado obedeció a una caída en la llegada de visitantes nacionales (-4,4 por ciento), que fue compensada sólo en parte por un aumento de los visitantes extranjeros (45,0 por ciento).
- El **crédito del sistema financiero** al sector privado aumentó 11,3 por ciento respecto a similar mes del año anterior. En particular, el **crédito de consumo** e **hipotecario** registraron crecimientos de 32,2 y 26,1 por ciento, respectivamente.

- Por su parte, la **inversión pública**, correspondiente a los tres niveles de gobierno, totalizó S/.34,1 millones durante el mes, siendo menor en 16,4 por ciento a la de similar período del año pasado. Este desempeño se explica por la significativa contracción del gasto de los Gobiernos Locales (-56,0 por ciento), lo que no pudo ser compensado con la expansión del gasto del Gobierno Nacional (372,0 por ciento) y del Gobierno Regional (41,6 por ciento).

CUADRO N° 1
OTROS INDICADORES DE ACTIVIDAD ECONÓMICA
 (Variación % respecto a similar mes del año anterior)

		Nov.13	Dic.13	Ene.14	Feb.14	Mar.14	Abr.14
Producción industrial 1/	↓	-2.3	↓ -22.7	↓ -14.8	↓ -5.7	↑ 15.4	↑ 29.9
Despachos de cemento 1/	↓	-0.9	↑ 2.2	↑ 2.7	↑ 10.8	↑ 9.2	↓ -1.7
Arribos a establecimientos de hospedaje	↑	6.6	↑ 16.3	↓ -4.1	↓ -5.5	↑ 0.3	↓ -6.0
Crédito total 2/	↑	13.3	↑ 13.3	↑ 13.3	↑ 11.0	↑ 12.3	↑ 11.3
Crédito de consumo 2/	↑	11.7	↑ 17.3	↑ 17.8	↑ 7.6	↑ 15.6	↑ 32.2
Crédito hipotecario 2/	↑	28.7	↑ 27.2	↑ 26.3	↑ 29.3	↑ 25.3	↑ 26.1
Inversión pública 1/	↓	-34.1	↑ 63.1	↑ 4.1	↑ 512.5	↑ 22.3	↓ -16.4

1/ En términos reales.

2/ En términos nominales.

I. ACTIVIDAD PRODUCTIVA

1. Actividad primaria

1.1 Sector agropecuario

- En abril, la actividad agropecuaria decreció en 1,7 por ciento interanual, por la caída de la producción agrícola orientada al mercado interno (-25,7 por ciento) y la producción pecuaria (-8,5 por ciento). Los cultivos que destacaron por su desempeño negativo fueron el limón (-28,6 por ciento), camote (-78,4 por ciento) y cebolla (-45,0 por ciento). Por otra parte, la actividad pecuaria se contrajo por la menor producción de carne de ave (-25,7 por ciento).

CUADRO N° 2
SECTOR AGROPECUARIO 1/
(Toneladas)

Subsectores	Estructura Porcentual 2012 2/	ABRIL			ENERO- ABRIL		
		2013	2014	Var.%	2013	2014	Var.%
AGRÍCOLA	88.40			0.6			-16.9
Orientada al mercado externo y agroindustria 2/	40.34			9.2			-15.5
Algodón	4.02	262	501	91.2	262	501	91.2
Café	0.23	8	15	87.5	35	31	-11.4
Caña de Azúcar	17.84	188 901	194 793	3.1	863 215	883 231	2.3
Frijol Caupí	11.16	156	35	-77.6	324	234	-27.8
Maíz Amarillo Duro	0.40	5 611	6 230	11.0	21 699	19 120	-11.9
Mango	1.80	0	0	n.d.	52 746	47 047	-10.8
Maracuyá	0.72	505	594	17.6	2 823	3 486	23.5
Páprika	2.51	0	0	n.d.	2 010	0	-100.0
Piquillo	1.66	0	0	n.d.	4 688	2 095	-55.3
Orientada al mercado interno 2/	48.05			-25.7			-20.9
Arroz	37.79	1 141	1 169	2.5	30 159	21 120	-30.0
Camote	2.88	1 618	349	-78.4	5 987	5 920	-1.1
Cebolla	1.21	1 184	651	-45.0	4 566	3 841	-15.9
Frijol G/S	0.40	3	15	400.0	172	126	-26.7
Frijol Palo Verde	0.77	0	0	n.d.	255	31	-87.8
Limón	1.93	5 178	3 699	-28.6	17 399	16 007	-8.0
Maíz Amiláceo	0.44	410	468	14.1	1 017	1 074	5.6
Maíz Choclo	1.34	1 669	1 590	-4.7	6 145	5 976	-2.8
Papa	0.24	462	0	-100.0	2 010	1 470	-26.9
Tomate	0.74	613	485	-20.9	3 519	2 667	-24.2
Trigo	0.09	0	0	n.d.	0	0	n.d.
Yuca	0.23	221	220	-0.5	1 824	1 473	-19.2
PECUARIO	11.60			-8.5			-4.9
Carne de Ave 4/	5.04	728	541	-25.7	3 860	3 356	-13.0
Huevo	0.97	301	278	-7.6	1 207	1 127	-6.7
Carne de vacuno 4/	1.10	276	293	6.1	1 094	1 191	8.8
Leche	3.73	4 251	4 230	-0.5	17 108	16 914	-1.1
Carne de Ovino 4/	0.19	53	41	-23.0	221	193	-12.7
Carne de Porcino 4/	0.52	133	141	5.8	603	631	4.7
Carne de Caprino 4/	0.05	24	23	-2.9	96	104	8.0
SECTOR AGROPECUARIO	100.00			-1.7			-14.8

1/ Cifras preliminares

2/ A precios de 2007

3/ En puntos porcentuales

4/ Peso neto

Fuente: Ministerio de Agricultura y Riego

- En el primer cuatrimestre, el sector registró una caída del 14,8 por ciento con relación a similar período del año previo, merced principalmente a la contracción en la producción de pprika (-100,0 por ciento), arroz (-30,0 por ciento), maz amarillo duro (-11,9 por ciento) y mango (-10,8 por ciento). En el caso del arroz incidi el hecho de que la campaa chica se caracteriz por instalaciones ms tempranas cuyas cosechas mostraron una mayor concentracin relativa en diciembre del ao pasado.
- En cuanto al avance de las siembras correspondientes a la actual campaa agrcola, se han instalado un total de 65,8 mil hectreas en el perodo agosto 2013 - abril 2014, lo que implica un retroceso del 24,3 por ciento respecto de similar lapso de la campaa anterior. Cabe destacar la significativa cada en la superficie de arroz (-24,7 por ciento) motivada por la escasa disponibilidad de agua en la represa de Tinajones que se encuentra en la actualidad en 110 millones de m³, es decir, la tercera parte de su capacidad mxima. En este contexto, se han reducido tambin, en lo que va de la campaa, las siembras de maz amarillo duro (-25,3 por ciento) y menestras (-37,3 por ciento).

CUADRO N 3
SUPERFICIE SEMBRADA
(Hectreas)

CULTIVO	Campaa Agrcola ^{2/}		Variacin	
	2012/2013	2013/2014	Absoluta	Porcentual
CULTIVOS TRANSITORIOS	86 902	65 803	-21 099	-24.3
Algodn	855	894	39	4.6
Arroz	52 050	39 200	-12 850	-24.7
Camote	498	532	34	6.8
Frijol Caup	873	876	3	0.3
Frijol G/S	2 288	725	-1 563	-68.3
Maz Amarillo Duro	12 509	9 346	-3 163	-25.3
Maz Amilceo	1 658	1 387	- 271	-16.3
Maz Choclo	1 913	1 956	43	2.2
Menestras	6 096	3 824	-2 272	-37.3
Papa	575	718	143	24.9
Pprika	116	70	- 46	-39.7
Piquillo	170	54	- 116	-68.2
Trigo	1 713	1 776	63	3.7
Yuca	1 881	613	-1 268	-67.4
Otros	3 707	3 832	125	3.4
Total	86 902	65 803	-21 099	-24.3

1/ Cifras preliminares

2/ De agosto a abril

FUENTE: Direccin Regional de Agricultura de Lambayeque

1.2 Sector pesca

- En abril, la actividad pesquera destinada al consumo en estado fresco creci en 64,2 por ciento respecto a similar mes del ao anterior. La mayor extraccin correspondi a los recursos demersales (lisa y lorna). En el primer cuatrimestre, la expansin sectorial fue de 22,0 por ciento en relacin con similar perodo del ao pasado.

CUADRO N° 4
SECTOR PESCA 1/
(En toneladas)

	ABRIL			ENERO - ABRIL		
	2013	2014	Var.% 1/	2013	2014	Var.% 1/
CONSUMO HUMANO DIRECTO						
Fresco	184	234		2 856	3 788	
TOTAL			64.2			22.0

1/ Variación en términos reales a precios de 2007.

Fuente: Gerencia Regional de la Producción - Lambayeque

Elaboración: BCRP Sucursal Piura. Departamento de Estudios Económicos

2. Otros indicadores sectoriales

2.1 Sector manufactura

- En abril, la actividad manufacturera se expandió en 29,9 por ciento respecto de similar mes del año previo, merced a sendos incrementos en la producción primaria (3,0 por ciento) y, sobre todo, no primaria (45,0 por ciento).
- La industria azucarera creció en 3,0 puntos porcentuales con relación a abril del año previo. Mientras que la producción de la empresa Pucalá se contrajo en 89,8 por ciento por paralización de la planta, esto fue compensado por el mayor número de días de operación en Pomalca (95,8 por ciento interanual). Asimismo, la caña cosechada mostró un mayor contenido de sacarosa.

CUADRO N° 5
SECTOR MANUFACTURA 1/
(Variación % real respecto a similar periodo del año anterior)

Ramas de actividad	Estructura porcentual 2012 2/	ABRIL	ENERO - ABRIL
		Var.%	Var.%
MANUFACTURA PRIMARIA	37.8	3.0	-2.1
Azúcar	37.8	3.0	-2.1
MANUFACTURA NO PRIMARIA	62.2	45.0	7.5
Arroz pilado	48.4	49.2	8.1
Café soluble	11.6	9.4	4.2
Jugos de fruta	0.2	-40.0	18.4
Aceite esencial de limón	0.6	n.d.	-87.1
Cáscara deshidratada de limón	0.3	-20.7	30.0
Alcohol etílico	1.1	-7.4	11.5
SECTOR MANUFACTURA	100.0	29.9	3.6

1/ Cifras preliminares.

2/ A precios de 2007.

3/ En puntos porcentuales.

Fuente: Empresas Industriales y MINAGRI

- El notable crecimiento de la manufactura no primaria radicó en la expansión de la producción de arroz pilado (49,2 por ciento) merced a la disponibilidad de materia prima proveniente de la costa norte y del nororiente.

GRÁFICO N° 1
CRECIMIENTO DE LA MANUFACTURA NO PRIMARIA
 (Variación % real respecto a similar mes del año anterior)

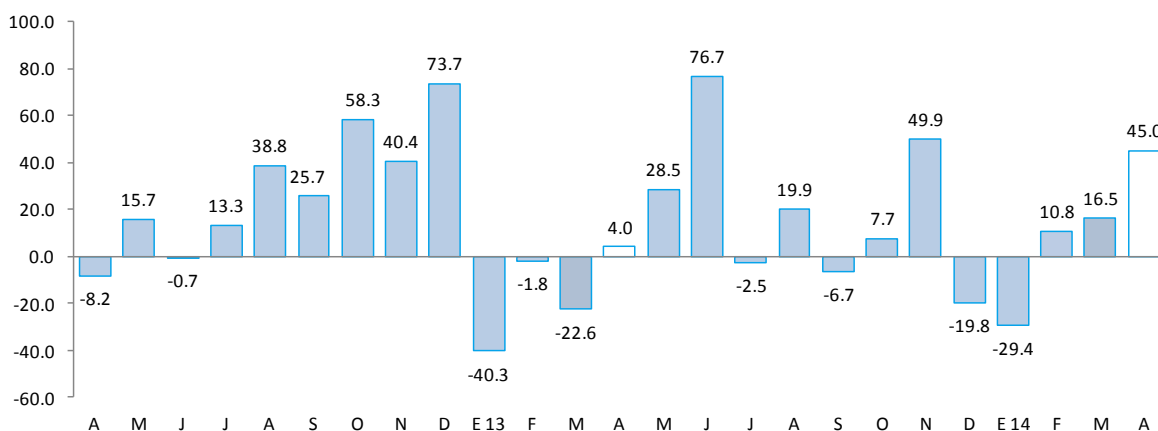

Fuente: BCRP, Sucursal Piura en base a información de empresas y MINAGRI.

2.2 Sector construcción

- En el mes bajo análisis, los despachos de cemento decrecieron 1,7 por ciento en relación con análogo período del año previo. Influyó la caída de la inversión pública (-16,4 por ciento), sobre todo en el caso de los gobiernos locales. No obstante, en el primer cuatrimestre, los despachos de cemento se incrementaron en 5,1 por ciento.

GRÁFICO N° 2
CRECIMIENTO DE LOS DESPACHOS DE CEMENTO
 (Variación % real respecto a similar mes del año anterior)

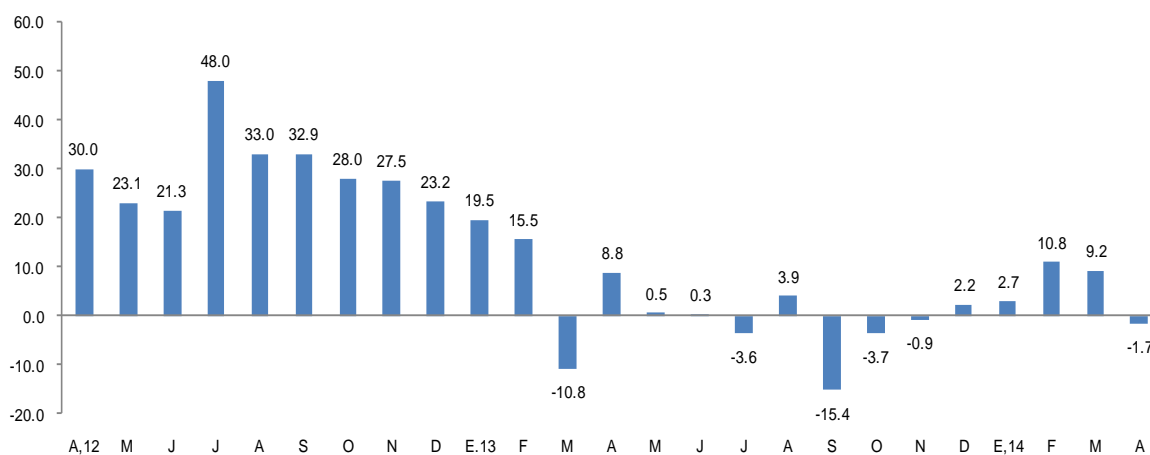

FUENTE: BCRP Sucursal Piura en base a información de Cementos Pacasmayo S.A.A

2.3 Arribos a los establecimientos de hospedaje

- En abril, el número de arribos a establecimientos de hospedaje disminuyó en 6,0 por ciento respecto de similar mes del año anterior. Este resultado obedeció a una caída en la llegada de visitantes nacionales (-7,7 por ciento), que fue compensada sólo en parte por un aumento de los visitantes extranjeros (45,0 por ciento). En los primeros cuatro meses, el número de arribos se contrajo en 3,9 por ciento.

GRÁFICO N° 3
CRECIMIENTO DE ARRIBOS A ESTABLECIMIENTOS DE HOSPEDAJE
(Variación %)

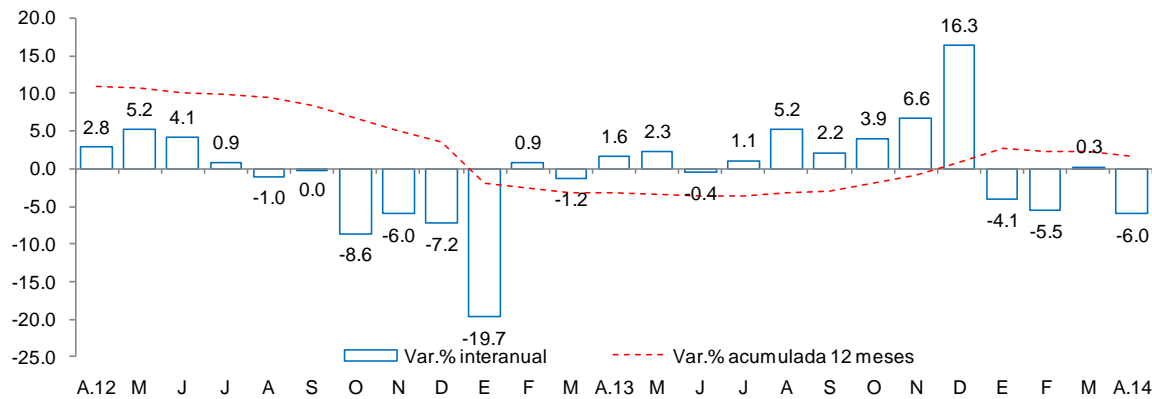

Fuente: Encuesta Mensual a Establecimientos de Hospedaje Temporal MINCETUR

II. SECTOR EXTERNO

1. Exportaciones

- En abril, las exportaciones de Lambayeque totalizaron US\$18,1 millones; es decir, 8,7 por ciento menos respecto a igual mes del año pasado. Las exportaciones tradicionales disminuyeron en 50,2 por ciento en tanto que las no tradicionales aumentaron apenas 2,0 por ciento.
- En el caso de los productos tradicionales (US\$ 2,0 millones) la caída se debe a las menores ventas de café (-51,5 por ciento) y azúcar (-29,0 por ciento).
- Con relación a los productos no tradicionales (US\$ 16,1 millones), el incremento interanual se sustentó en el sustancial repunte relativo de los envíos de aceite esencial de limón, que contrarrestó la caída de los productos agropecuarios (-3,1 por ciento). No obstante, estos últimos representaron el 82,2 por ciento del total, destacando las mayores ventas de pimientos preparados (36,7 por ciento), legumbres (39,7 por ciento) y jugo de limón (133,8 por ciento).
- Durante el primer cuatrimestre, las exportaciones de Lambayeque ascendieron a US\$ 86,1 millones, lo que significó una expansión de 30,4 por ciento en relación con similar período del año anterior. Los principales países de destino fueron Estados Unidos (30,5 por ciento), Países Bajos (18,3 por ciento), Ecuador (9,1 por ciento) y Alemania (4,7 por ciento).

CUADRO N° 6
EXPORTACIONES POR GRUPO DE PRODUCTOS 1/
(Valor FOB en millones de US\$)

	Estructura % 2013	ABRIL			ENERO-ABRIL		
		2013	2014	Var %	2013	2014	Var %
PRODUCTOS TRADICIONALES	32.3%	4.0	2.0	-50.2	13.6	8.6	-36.5
Agropecuario	32.2%	4.0	2.0	-50.2	13.5	8.6	-35.9
Minería	0.0%	0.0	0.0	n.d.	0.1	0.0	-100.0
PRODUCTOS NO TRADICIONALES	67.7%	15.7	16.0	2.0	52.4	77.4	47.8
Agropecuario	65.7%	15.3	14.8	-3.1	50.7	75.6	49.2
Químico	1.1%	0.1	0.6	820.9	1.0	1.0	-0.5
Otros	0.9%	0.4	0.6	70.6	0.8	0.9	16.4
TOTAL EXPORTACIONES	100.0%	19.8	18.1	-8.7	66.0	86.1	30.4

1/ Cifras preliminares

3/ En base a la estructura de similar período de 2013

Fuente: SUNAT

III. CRÉDITO Y DEPÓSITOS

1. Crédito del sistema financiero

- En abril, el crédito del sistema financiero al sector privado aumentó 11,3 por ciento respecto a similar mes del año anterior. En el caso de la banca múltiple, que canaliza el 74,1 por ciento del crédito total, las colocaciones se expandieron en 10,2 por ciento en términos interanuales, mientras que en lo relativo a las instituciones no bancarias, el crecimiento fue de 11,0 por ciento. El 83,4 por ciento del crédito se encuentra colocado en moneda nacional.
- Según tipo de crédito, destacan el corporativo y a la gran y mediana empresa (34,5 por ciento del total) y el crédito de consumo (25,0 por ciento). De otro lado, el mayor crecimiento interanual correspondió al crédito de consumo (32,2 por ciento) e hipotecario (26,1 por ciento).

CUADRO N° 7
CRÉDITO DIRECTO DEL SISTEMA FINANCIERO
(Saldos en millones de nuevos soles)

	Estructura % Abril 2014	Abril		Var. %
		2013	2014	
Banco de la Nación 1/	3.6	150	167	11.3
Agrobanco 2/	1.5	31	71	129.4
Banca Múltiple	74.1	3,089	3,403	10.2
Instituciones no bancarias	20.7	856	950	11.0
Cajas municipales	52.0	448	494	10.1
Cajas rurales	3.4	71	32	-55.0
Edpymes	11.0	89	105	17.8
Financieras	33.6	247	319	29.1
TOTAL	100.0	4,126	4,591	11.3
Corporativo, gran y mediana empresa	34.5	1,468	1,585	8.0
Pequeña empresa	17.4	859	800	-6.9
Microempresa	7.9	380	364	-4.2
Consumo	25.0	868	1,148	32.2
Hipotecario	15.1	550	693	26.1
En moneda nacional	83.4	3,409	3,828	12.3
En moneda extranjera	16.6	717	763	6.5

1/ No considera los créditos a las demás empresas del sistema financiero.

2/ Sólo considera los créditos de consumo e hipotecario.

3/ En base a la estructura porcentual de similar mes de 2013.

Fuente: Superintendencia de Banca, Seguros y AFP.

GRÁFICO N° 4
CRECIMIENTO DEL CRÉDITO DIRECTO DEL SISTEMA FINANCIERO 1/
(Variación % respecto a similar mes del año anterior)

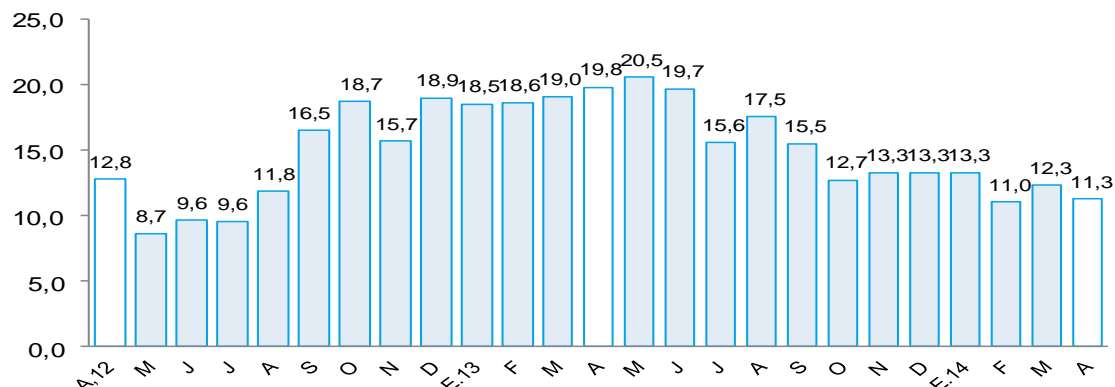

1/ Comprende banca múltiple, cajas municipales, cajas rurales, edpymes y financieras. Por falta de disponibilidad de series de crédito del Banco de la Nación y Agrobanco, no se consideran en el presente gráfico.

Fuente: Superintendencia de Banca, Seguros y AFP.

- La morosidad en el mes bajo análisis fue de 4,1 por ciento; es decir, 0,4 puntos porcentuales más respecto al mismo período de 2013. La morosidad en las instituciones no bancarias (5,9 por ciento) disminuyó en 0,5 puntos porcentuales respecto a abril de 2013, mientras que en la banca múltiple (3,7 por ciento) aumentó en 0,4 puntos porcentuales.

GRÁFICO Nº 5
MOROSIDAD DEL SISTEMA FINANCIERO
(En porcentaje)

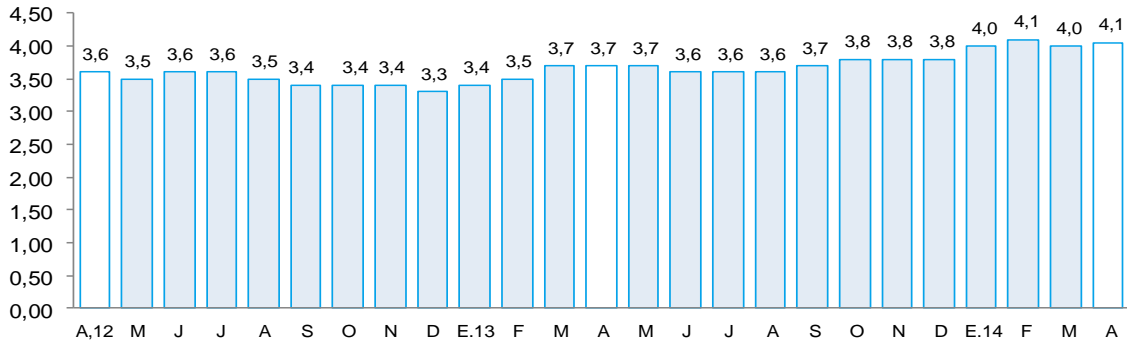

FUENTE: Superintendencia de Banca, Seguros y AFP (SBS).

ELABORACIÓN: BCRP - Sucursal Piura. Departamento de Estudios Económicos

2. Depósitos en el sistema financiero

- En abril, los depósitos en el sistema financiero aumentaron 18,5 por ciento en relación con similar mes del año previo, debido a la mayor captación de depósitos a la vista (45,4 por ciento interanual) y ahorros corrientes (15,9 por ciento). Las captaciones en moneda nacional mostraron una expansión interanual del 14,2 por ciento mientras que los depósitos en moneda extranjera crecieron en 35,4 por ciento.
- Por tipo de instituciones, los depósitos en la banca múltiple aumentaron en 22,3 por ciento, mientras que las captaciones del Banco de la Nación se incrementaron en 43,7 por ciento.

CUADRO Nº 8
DEPÓSITOS DEL SISTEMA FINANCIERO
(Saldos en millones de nuevos soles)

	Estructura % Abril 2014	Abril		Var.%
		2013	2014	
Banco de la Nación	17.5	256.6	368.8	43.7
Banca Múltiple	62.0	1066.5	1304.1	22.3
Instituciones no bancarias	20.5	452.0	430.2	-4.8
Cajas municipales	84.5	341.5	363.5	6.5
Cajas rurales	9.9	51.6	42.7	-17.2
Financieras	5.6	59.0	24.0	-59.3
TOTAL	100.0	1775.1	2103.1	18.5
Vista	23.9	346.0	503.2	45.4
Ahorro	40.9	742.1	860.0	15.9
A plazos	35.2	687.0	739.9	7.7
En moneda nacional	77.1	1419.5	1621.7	14.2
En moneda extranjera	22.9	355.6	481.4	35.4

1/ En base a la estructura porcentual de similar mes de 2013.

Fuente: Superintendencia de Banca, Seguros y AFP.

GRÁFICO Nº 6
CRECIMIENTO DE LOS DEPÓSITOS DEL SISTEMA FINANCIERO 1/
 (Variación % respecto a similar mes del año anterior)

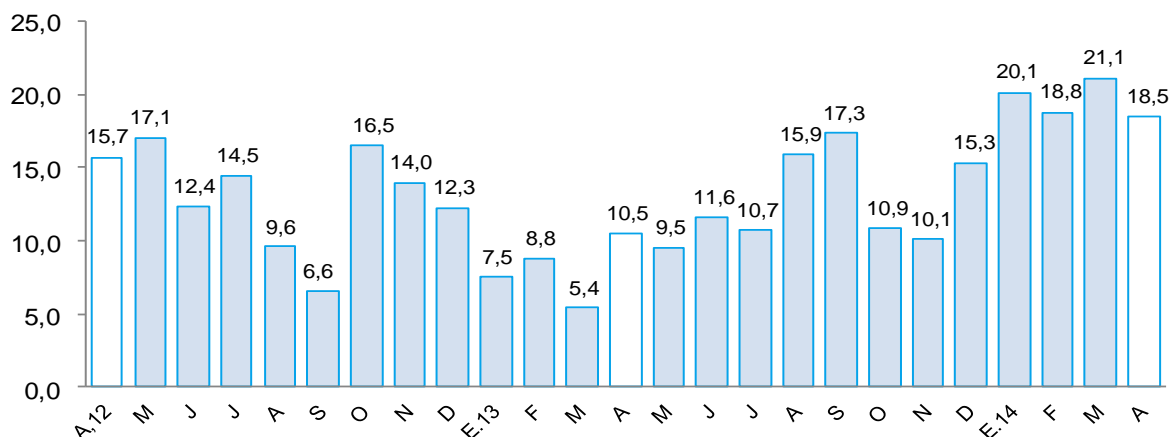

1/ Comprende banca múltiple, cajas municipales, cajas rurales y financieras. Por falta de disponibilidad de series de depósitos del Banco de la Nación no se considera en el presente gráfico.
 Fuente: Superintendencia de Banca, Seguros y AFP.

IV. FINANZAS PÚBLICAS

1. Consumo público

- En abril, el consumo público creció 7,5 por ciento interanual, en términos reales, debido al incremento del gasto del Gobierno Regional (7,8 por ciento) y de los Gobiernos Locales (6,6 por ciento). Este resultado, en el caso del Gobierno Regional, se explica por el aumento en el pago de remuneraciones (1,5 por ciento) y en la compra de bienes y servicios (38,0 por ciento), mientras que en los Gobiernos Locales hubo un mayor gasto en bienes y servicios (23,2 por ciento).

En el primer cuatrimestre, el consumo público se expandió en 12,1 por ciento respecto de similar período del año anterior. El gasto del Gobierno Regional se incrementó en 12,7 por ciento y el de los Gobiernos Locales, en 10,6 por ciento.

CUADRO Nº 9
CONSUMO PÚBLICO 1/2
 (Millones de nuevos soles)

	ABRIL			ENERO - ABRIL		
	2013	2014	Var.% real	2013	2014	Var.% real
Gobierno Regional	37.9	42.3	7.8	145.2	169.2	12.7
Gobiernos Locales	13.9	15.4	6.6	61.3	70.0	10.6
TOTAL	51.9	57.7	7.5	206.4	239.3	12.1

1/ Información actualizada al 31 de marzo de 2014.

2/ Comprende el gasto en remuneraciones y en bienes y servicios.

Fuente: Ministerio de Economía y Finanzas.

Elaboración: BCRP, Sucursal Piura. Departamento de Estudios Económicos.

2. Inversión pública

- En el mes bajo análisis, la inversión pública en Lambayeque, correspondiente a los tres niveles de gobierno, totalizó S/. 34,1 millones, siendo menor en 16,4 por ciento a la de similar período del año pasado. Este desempeño se explica por la significativa contracción del gasto de los Gobiernos Locales (-56,0 por ciento), lo que no pudo ser compensado con la expansión del gasto del Gobierno Nacional (372,0 por ciento) y del Gobierno Regional (41,6 por ciento).
- En los cuatro primeros meses del año, la inversión pública mostró un repunte del 77,0 por ciento, merced al incremento del gasto de capital del Gobierno Regional (373,4 por ciento) y del Gobierno Nacional (157,2 por ciento). Por su parte, la inversión de los Gobiernos Locales registró un decrecimiento del 34,6 por ciento.
- En cuanto al avance de la inversión pública, lo ejecutado al mes de abril representa el 23,6 por ciento del Presupuesto Institucional Modificado (PIM). El Gobierno Nacional registra un avance de 11,3 por ciento; el Gobierno Regional, del 36,7 por ciento y los Gobiernos Locales, del 21,1 por ciento.

CUADRO Nº 10
INVERSIÓN PÚBLICA 1/ 2/
(Millones de nuevos soles)

	ABRIL			ENERO - ABRIL		
	2013	2014	Var.% real	2013	2014	Var.% real
Gobierno Nacional	1.4	6.9	372.0	11.2	29.8	157.2
Gobierno Regional	9.8	14.4	41.6	21.4	105.0	373.4
Gobiernos Locales	28.1	12.8	-56.0	65.0	44.0	-34.6
Inversión Pública	39.4	34.1	-16.4	97.6	178.7	77.0

1/ Información actualizada al 31 de marzo de 2014.

2/ Comprende la adquisición de activos no financieros.

Fuente: Ministerio de Economía y Finanzas.

Elaboración: BCRP, Sucursal Piura. Departamento de Estudios Económicos.

GRÁFICO Nº 7
CRECIMIENTO DE LA INVERSIÓN PÚBLICA 1/
(Variación % real)

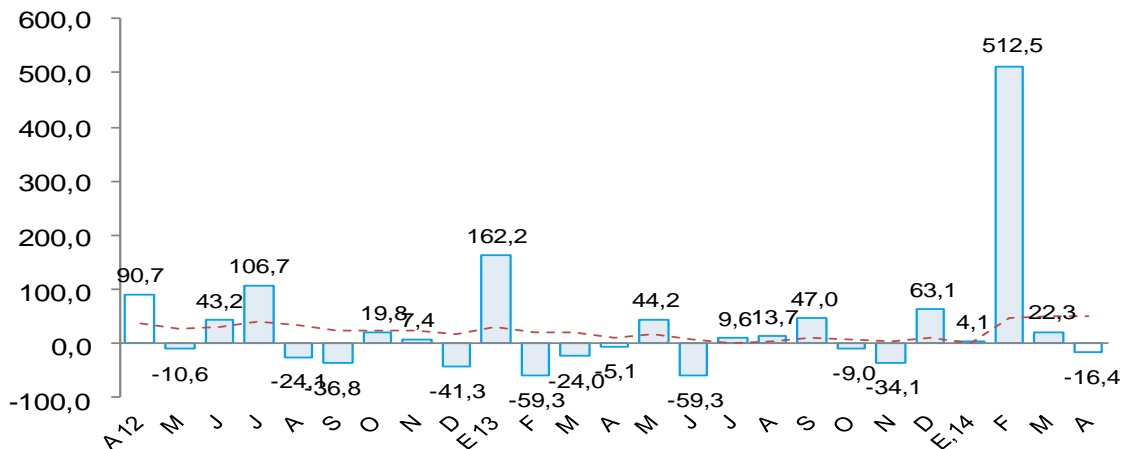

Fuente: Ministerio de Economía y Finanzas (MEF)

- Entre los principales proyectos ejecutados por el Gobierno Nacional, durante el mes bajo análisis, destacan el mejoramiento del transporte terrestre (S/. 0,8 millones) y el de electrificación rural en Chiclayo, Motupe y otras localidades (S/.0,4 millones).
- El Gobierno Regional registró avances en las siguientes obras: rehabilitación y mejoramiento del transporte terrestre, destacando la carretera Pomalca – Saltur – Sipán – Pampagrande (S/.3,1 millones); mejoramiento de instituciones educativas (S/.3,8 millones); aprovechamiento de los recursos hídricos de uso agrario (S/.0,8 millones).
- Por su parte, los Gobiernos Locales ejecutaron obras de mejoramiento del transporte terrestre, lo que incluye el de la carretera distrital a Mochumí (S/.2,1 millones); asimismo, se realizó el mejoramiento del sistema de agua potable y alcantarillado urbano y rural (S/.3,1 millones) y el mejoramiento y ampliación de la infraestructura educativa (S/.1,3 millones).



V. ANEXOS

ANEXO 1

LAMBAYEQUE: PRODUCCIÓN AGROPECUARIA 1/
(TM)

	2013									2014				
	ABR	MAY	JUN	JUL	AGO	SEP	OCT	NOV	DIC	ENE	FEB	MAR	ABR	
AGRICOLA														AGRICOLA
Algodón	262	2 001	1 803	20	0	0	0	0	0	0	0	0	501	Algodón
Arroz	1 141	63 873	232 755	99 939	3 842	181	0	0	8 662	12 106	7 845	0	1 169	Arroz
Café	8	174	208	133	8	8	8	59	59	0	8	8	15	Café
Camote	1 618	1 834	1 386	1 825	2 135	3 863	3 804	30 773	4 129	3 827	1 080	664	349	Camote
Cebolla	1 184	1 873	1 700	1 851	2 496	2 672	1 974	684	0	1 153	794	1 243	651	Cebolla
Frijol caupi	156	153	175	139	346	40	237	320	260	15	77	107	35	Frijol caupi
Frijol grano seco	3	2	0	0	0	42	106	783	58	49	35	27	15	Frijol grano seco
Frijol palo verde	0	0	23	0	60	44	44	41	0	31	0	0	0	Frijol palo verde
Limón	5 178	4 557	3 830	3 320	2 605	1 990	2 641	2 992	4 941	4 499	3 831	3 978	3 699	Limón
Maíz amiláceo	410	420	190	311	682	153	215	798	256	122	157	327	468	Maíz amiláceo
Maíz amarillo duro	5 611	9 897	9 617	12 853	11 743	17 510	15 646	11 131	4 554	6 194	4 187	2 509	6 230	Maíz amarillo duro
Maíz choclo	1 669	1 329	2 229	1 968	2 669	2 096	1 925	248	754	1 884	1 171	1 331	1 590	Maíz choclo
Papa	462	802	440	0	0	585	850	406	336	0	0	1 470	0	Papa
Páprika	0	0	0	0	192	0	1 590	663	81	0	0	0	0	Páprika
Piquillo	0	0	0	0	1 121	0	4 283	2 373	6 937	2 095	0	0	0	Piquillo
Tomate	613	837	887	821	1 005	1 451	1 366	1 210	313	1 093	638	451	485	Tomate
Trigo	0	0	285	462	593	0	0	0	0	0	0	0	0	Trigo
Yuca	221	0	114	306	410	1 494	862	738	536	973	170	110	220	Yuca
Mango	0	0	0	0	0	0	0	0	15	1 413	27 258	18 376	0	Mango
Maracuyá	505	419	326	448	373	371	467	599	1 295	1 085	765	1 042	594	Maracuyá
Caña de azúcar*	188 901	270 456	238 390	268 148	277 864	283 825	252 859	265 807	287 025	274 945	234 957	178 537	194 793	Caña de azúcar*
PECUARIO														PECUARIO
Carne de ave ^{2/}	728	976	919	953	927	1 060	911	966	465	1 015	1 091	709	541	Carne de ave ^{2/}
Carne de caprino ^{2/}	24	25	25	25	25	24	28	24	29	31	27	22	23	Carne de caprino ^{2/}
Carne de ovino ^{2/}	53	58	56	53	49	47	33	43	44	52	54	45	41	Carne de ovino ^{2/}
Carne de porcino ^{2/}	133	143	144	153	136	107	105	114	137	176	164	151	141	Carne de porcino ^{2/}
Carne de vacuno ^{2/}	276	274	280	272	265	226	205	215	256	238	365	295	293	Carne de vacuno ^{2/}
Huevos	301	298	291	290	304	247	301	247	308	289	283	278	278	Huevos
Leche	4 251	4 264	4 009	4 272	4 251	4 100	3 920	4 196	4 226	4 237	4 247	4 638	4 230	Leche

1/ Cifras preliminares

2/ Peso neto

FUENTE : MINAGRI

ELABORACIÓN: BCRP Sucursal Piura. Departamento de Estudios Económicos



ANEXO 2

**LAMBAYEQUE: PRODUCCIÓN PESQUERA 1/
(T.M.)**

	2013									2014				
	ABR	MAY	JUN	JUL	AGO	SEP	OCT	NOV	DIC	ENE	FEB	MAR	ABR	
CHD 2/	184	139	88.8	124	177	104	116	193	254	768	1727	1059	234	CHD 2/
1. Fresco	184	139	88.8	124	177	104	116	193	254	768	1727	1059	234	1. Fresco
TOTAL	184	139	89	124	177	104	116	193	254	768	1 727	1 059	234	TOTAL

1/ Cifras preliminares

2/ Consumo Humano Directo

FUENTE: Gerencia Regional de la Producción-Lambayeque

ELABORACIÓN: BCRP, Sucursal Piura. Departamento de Estudios Económicos

ANEXO 3

**LAMBAYEQUE: PRODUCCIÓN MANUFACTURERA 1/
(Índice de volumen físico : 1998 = 100)**

DESCRIPCIÓN	2013									2014				DESCRIPCIÓN
	ABR	MAY	JUN	JUL	AGO	SEP	OCT	NOV	DIC	ENE	FEB	MAR	ABR	
Manufactura Primaria	118.1	175.5	163.0	164.7	181.4	188.2	164.9	195.9	190.7	173.5	151.1	101.6	121.6	Manufactura Primaria
Azúcar	118.1	175.5	163.0	164.7	181.4	188.2	164.9	195.9	190.7	173.5	151.1	101.6	121.6	Azúcar
Manufactura No Primaria	137.0	106.7	132.1	104.2	111.1	99.0	103.1	164.8	77.3	101.5	87.1	84.7	198.6	Manufactura No Primaria
Arroz pilado	166.8	126.4	155.2	124.2	134.2	124.1	131.7	204.8	94.7	102.5	109.9	96.6	174.1	Arroz pilado
Café soluble	49.6	52.7	32.5	21.7	27.9	20.1	13.2	62.0	28.4	47.5	17.2	21.7	43.8	Café soluble
Jugos de fruta	985.5	382.4	686.4	1738.4	1526.2	887.6	886.8	555.4	588.2	1340.5	1068.0	611.6	591.6	Jugos de fruta
Fideos	0.0	0.0	0.0	0.0	0.0	0.0	0.0	0.0	0.0	0.0	0.0	0.0	0.0	Fideos
Aceite esencial de limón	0.0	154.3	926.5	212.2	138.9	30.9	0.0	0.0	0.0	0.0	57.9	38.6	154.3	Aceite esencial de limón
Cáscara de limón deshidrat.	189.4	150.8	156.4	64.5	43.2	0.0	0.0	21.6	21.6	43.2	195.1	193.8	150.3	Cáscara de limón deshidrat.
Alcohol etílico	39.0	34.9	41.3	34.2	27.2	27.4	24.4	24.8	11.5	26.8	25.6	24.2	36.1	Alcohol etílico
TOTAL	130.5	130.5	142.8	125.1	135.4	129.9	124.4	175.6	116.5	123.6	109.2	90.0	169.2	TOTAL

1/ Cifras Preliminares

FUENTE: ENCUESTA A EMPRESAS INDUSTRIALES

ELABORACIÓN: BCRP Sucursal Piura. Departamento de Estudios Económicos

ANEXO 4

**LAMBAYEQUE: PRODUCCIÓN MANUFACTURERA 1/
(Variación Porcentual)**

DESCRIPCIÓN	2013									2014				DESCRIPCIÓN
	ABR	MAY	JUN	JUL	AGO	SEP	OCT	NOV	DIC	ENE	FEB	MAR	ABR	
Manufactura Primaria	22.4	74.2	20.0	13.1	8.7	-4.0	-18.1	-11.8	-2.6	-9.7	-5.9	14.7	3.0	Manufactura Primaria
Azúcar	22.4	74.2	20.0	13.1	8.7	-4.0	-18.1	-11.8	-2.6	-9.7	-5.9	14.7	3.0	Azúcar
Manufactura No Primaria	65.9	36.9	11.3	6.9	-1.4	-6.6	-4.9	46.0	-44.3	-15.6	-5.5	17.5	45.0	Manufactura No Primaria
Arroz envasado	86.8	54.9	16.8	13.2	-2.5	1.6	1.6	50.2	18.9	-32.3	13.4	17.7	49.2	Arroz envasado
Café soluble	12.5	-7.9	-49.4	-43.5	38.5	-50.7	-74.6	9.3	-31.7	38.1	-57.6	-53.8	9.4	Café soluble
Maracuyá en jugo	-6.5	-64.2	-63.6	-21.3	-22.9	4.9	2.4	13.1	15.7	62.7	67.4	0.0	0.0	Maracuyá en jugo
Fideos	n.d.	n.d.	n.d.	n.d.	n.d.	n.d.	n.d.	n.d.	n.d.	n.d.	n.d.	n.d.	n.d.	Fideos
Aceite esencial de limón	-100.0	-50.0	1272.0	37.5	n.d.	n.d.	n.d.	n.d.	-100.0	-100.0	-96.5	-82.6	n.d.	Aceite esencial de limón
Cáscara de limón deshidrat.	44.9	-13.2	-54.5	-33.1	0.0	n.d.	n.d.	n.d.	-50.8	-66.6	n.d.	50.1	-20.7	Cáscara de limón deshidrat.
Alcohol etílico	239.9	26.9	18.5	27.1	-14.5	55.0	-7.6	11.8	-50.9	60.3	57.2	-21.5	-7.4	Alcohol etílico
TOTAL	49.3	52.0	14.5	9.6	3.0	-5.3	-11.4	16.5	-27.9	-14.8	-5.7	15.8	29.7	TOTAL

1/ Cifras Preliminares

2/ Variación mayor a 1000 por ciento.

FUENTE: ENCUESTA A EMPRESAS INDUSTRIALES

ELABORACION: BCRP. Sucursal Piura. Departamento de Estudios Económicos.

ANEXO 5

**LAMBAYEQUE: EXPORTACIONES FOB POR GRUPOS DE PRODUCTO 1/
(MILLONES US\$)**

TIPO	2013										2014				TIPO
	ABR	MAY	JUN	JUL	AGO	SEP	OCT	NOV	DIC	ENE	FEB	MAR	ABR		
I. Productos Tradicionales	4.0	5.7	5.2	12.6	11.2	14.1	12.3	12.5	8.6	1.5	2.4	27.8	2.0	I. Productos Tradicionales	
Agropecuario	4.0	5.7	5.2	12.6	11.2	14.1	12.3	12.5	8.6	1.5	2.4	27.8	2.0	Agropecuario	
Minería	0.0	0.0	0.0	0.0	0.0	0.0	0.0	0.0	0.0	0.0	0.0	0.0	0.0	Minería	
II. Productos No Tradicionales	15.7	10.5	16.2	19.3	12.8	13.2	18.2	22.4	36.0	24.5	18.3	17.5	16.0	II. Productos No Tradicionales	
Agropecuario	15.3	9.5	15.9	18.4	12.0	13.0	17.7	22.3	35.8	24.4	18.2	17.1	14.8	Agropecuario	
Maderas y Papeles	0.0	0.0	0.0	0.0	0.0	0.0	0.0	0.0	0.0	0.0	0.0	0.0	0.0	Maderas y Papeles	
Metal-Mecánico	0.0	0.2	0.1	0.0	0.1	0.0	0.1	0.0	0.0	0.0	0.0	0.0	0.4	Metal-Mecánico	
Minería No Metálica	0.0	0.0	0.0	0.0	0.0	0.0	0.0	0.0	0.0	0.0	0.0	0.0	0.0	Minería No Metálica	
Pesquero	0.1	0.1	0.1	0.3	0.2	0.0	0.1	0.1	0.0	0.0	0.0	0.0	0.2	Pesquero	
Químico	0.1	0.6	0.1	0.6	0.5	0.1	0.3	0.0	0.0	0.1	0.1	0.2	0.6	Químico	
Resto de No Tradicionales	0.0	0.0	0.0	0.0	0.0	0.0	0.0	0.0	0.0	0.0	0.0	0.0	0.0	Resto de No Tradicionales	
Sidero-Metalúrgico y Joyería	0.0	0.0	0.0	0.0	0.0	0.0	0.0	0.0	0.0	0.0	0.0	0.0	0.0	Sidero-Metalúrgico y Joyería	
Textil	0.2	0.3	0.0	0.0	0.0	0.0	0.1	0.0	0.1	0.0	0.0	0.0	0.0	Textil	
TOTAL EXPORTACIONES	19.8	16.2	21.5	31.8	24.0	27.3	30.6	34.9	44.6	26.0	20.7	20.3	18.1	TOTAL EXPORTACIONES	

1/ Cifras preliminares

FUENTE : SUNAT

ELABORACIÓN: BCRP Sucursal Piura. Departamento de Estudios Económicos

ANEXO 6

LAMBAYEQUE: EXPORTACIONES DE PRODUCTOS NO TRADICIONALES 1/
(Millones de US\$)

TIPO	2013									2014				TIPO
	ABR	MAY	JUN	JUL	AGO	SEP	OCT	NOV	DIC	ENE	FEB	MAR	ABR	
Arroz	0.0	0.0	5.1	5.5	0.0	0.0	0.0	0.0	4.5	0.0	0.0	0.0	0.0	Arroz
Bananas	0.1	0.0	0.1	0.0	0.0	0.1	0.1	0.1	0.2	0.2	0.1	0.2	0.0	Bananas
Cortezas de limon	0.3	0.2	0.2	0.1	0.1	0.0	0.0	0.0	0.0	0.1	0.3	0.4	0.3	Cortezas de limon
Jugo de limon	0.2	0.1	0.2	0.2	0.2	0.1	0.1	0.1	0.1	0.1	0.4	0.3	0.4	Jugo de limon
Jugo de maracuya	1.4	0.6	1.9	2.9	2.9	1.9	1.2	1.0	1.2	2.4	1.9	0.7	0.7	Jugo de maracuya
Mangos	1.3	0.3	0.4	0.4	0.1	0.1	0.0	0.2	0.7	2.5	4.5	3.0	1.0	Mangos
Paltas	4.7	1.6	1.3	0.4	0.4	0.0	0.0	0.0	0.0	0.0	0.0	0.5	3.0	Paltas
Uvas	0.0	0.0	0.0	0.0	0.0	0.0	3.6	10.5	16.1	7.8	0.8	0.0	0.0	Uvas
Otras frutas	0.5	0.3	0.1	0.3	0.2	0.4	0.1	0.1	0.8	0.0	0.0	1.2	1.0	Otras frutas
Frijoles	0.6	0.4	0.5	1.0	1.3	2.1	2.8	2.2	2.8	2.1	0.0	0.7	0.3	Frijoles
Pimientos preparados	2.0	2.1	1.9	2.0	1.6	4.1	4.8	3.3	2.8	2.6	2.8	3.6	2.8	Pimientos preparados
Otras legumbres	1.6	1.4	2.0	3.1	2.9	2.0	2.2	2.3	3.0	3.1	3.0	2.5	2.2	Otras legumbres
Tabaco	0.5	0.6	0.8	0.6	0.8	0.8	0.6	0.4	0.6	0.0	0.5	0.4	0.1	Tabaco
Cacao	0.0	0.1	0.0	0.2	0.0	0.0	0.0	0.2	0.0	0.0	0.0	0.1	0.0	Cacao
Manteca de cacao	0.2	0.1	0.1	0.2	0.1	0.2	0.2	0.0	0.1	0.0	0.0	0.1	0.1	Manteca de cacao
Paprika	0.1	0.0	0.0	0.0	0.0	0.0	0.0	0.1	0.0	0.1	0.2	0.1	0.0	Paprika
Otros prod.agropec. no tradicionales	1.9	1.7	1.3	1.4	1.4	1.3	2.0	1.9	2.9	3.5	3.7	3.3	3.0	Otros prod.agropec. no tradicionales
AGROPECUARIOS	15.3	9.5	15.9	18.4	12.0	13.0	17.7	22.3	35.8	24.4	18.2	17.1	14.8	AGROPECUARIOS
Aceite esencial de limon	0.0	0.3	0.1	0.5	0.3	0.0	0.0	0.0	0.0	0.0	0.0	0.1	0.6	Aceite esencial de limon
Otros productos químicos	0.1	0.3	0.0	0.1	0.2	0.1	0.2	0.0	0.0	0.1	0.0	0.1	0.0	Otros productos químicos
QUIMICOS	0.1	0.6	0.1	0.6	0.5	0.1	0.3	0.0	0.0	0.1	0.1	0.2	0.6	QUIMICOS
TOTAL	15.4	10.1	16.0	18.9	12.5	13.2	17.9	22.3	35.8	24.5	18.3	17.3	15.4	TOTAL

1/Cifras preliminares

FUENTE: SUNAT

ELABORACIÓN: BCRP Sucursal Piura. Departamento de Estudios Económicos



ANEXO 7

**LAMBAYEQUE: INGRESOS CORRIENTES DEL GOBIERNO CENTRAL 1/
(Millones de nuevos soles)**

	2013									2014				
	ABR	MAY	JUN	JUL	AGO	SEP	OCT	NOV	DIC	ENE	FEB	MAR	ABR	
I. Ingresos Tributarios	48.0	43.8	39.1	43.7	42.1	40.7	41.1	47.9	48.6	54.6	46.8	50.9	55.6	I. Ingresos Tributarios
1. Impuestos a los ingresos	22.2	23.7	16.4	17.6	17.8	15.3	15.8	17.9	18.9	23.2	20.4	26.0	29.3	1. Impuestos a los ingresos
-Personas Naturales	6.3	5.2	4.7	5.1	5.6	4.6	4.5	5.6	6.1	6.5	5.3	4.9	7.5	-Personas Naturales
-Personas Jurídicas	7.9	15.1	10.1	11.4	11.1	9.9	10.6	11.4	11.8	15.7	14.2	12.2	8.2	-Personas Jurídicas
-Regularización	8.0	3.4	1.7	1.1	1.0	0.8	0.7	0.9	1.1	0.9	0.9	8.9	13.6	-Regularización
2. Impuesto a la Importación	0.0	0.0	0.0	0.0	0.0	0.0	0.0	0.0	0.0	0.0	0.0	0.0	0.0	2. Impuesto a la Importación
3. Impuestos General a las Ventas	19.1	14.3	17.8	20.2	16.9	20.0	19.5	22.5	23.7	26.9	23.2	21.7	19.7	3. Impuestos General a las Ventas
-Operaciones Internas	19.1	14.3	17.8	20.2	16.9	20.0	19.5	22.5	23.7	26.9	23.2	21.7	19.7	-Operaciones Internas
-Operaciones Externas	0.0	0.0	0.0	0.0	0.0	0.0	0.0	0.0	0.0	0.0	0.0	0.0	0.0	-Operaciones Externas
4. Impuestos Selectivo al Consumo	0.3	0.2	0.2	0.2	0.2	0.2	0.3	0.4	0.3	0.4	0.4	0.2	0.3	4. Impuestos Selectivo al Consumo
5. Otros ingresos tributarios	6.4	5.5	4.6	5.6	7.2	5.2	5.5	7.1	5.6	4.2	2.8	3.0	6.3	5. Otros ingresos tributarios
II. Ingresos No Tributarios	0.0	0.0	0.0	0.0	0.0	0.0	0.0	0.1	0.0	0.0	0.0	0.1	0.0	II. Ingresos No Tributarios
INGRESOS CORRIENTES (I+II)	48.0	43.8	39.2	43.7	42.1	40.7	41.2	47.9	48.6	54.6	46.8	50.9	55.6	INGRESOS CORRIENTES (I+II)

1/ En Términos Reales

FUENTE: SUNAT

ELABORACIÓN: BCRP Sucursal Piura. Departamento de Estudios Económicos

ANEXO 8

LAMBAYEQUE: GASTOS NO FINANCIEROS DEL GOBIERNO REGIONAL

(Millones de nuevos soles)

	2013									2014				
	ABR	MAY	JUN	JUL	AGO	SEP	OCT	NOV	DIC	ENE	FEB	MAR	ABR	
GASTOS NO FINANCIEROS	57.4	61.3	54.0	176.9	63.2	60.3	85.8	65.4	143.2	55.9	120.8	72.4	64.8	GASTOS NO FINANCIEROS
a. GASTOS CORRIENTES	47.5	47.4	48.9	57.8	45.7	49.8	51.5	57.0	78.0	54.8	49.3	54.4	50.4	a. GASTOS CORRIENTES
1. Personal y obligaciones sociales	31.4	30.1	33.2	38.2	30.3	31.6	32.5	36.7	41.3	37.4	32.1	33.1	33.0	1. Personal y obligaciones sociales
2. Pensiones y otras prestaciones sociales	8.5	8.0	7.8	10.1	8.0	7.7	7.8	8.0	10.8	11.9	8.4	8.4	7.9	2. Pensiones y otras prestaciones sociales
3. Bienes y servicios	6.6	8.7	7.2	8.8	7.3	9.8	10.7	11.3	21.7	5.0	8.4	10.9	9.4	3. Bienes y servicios
4. Donaciones y transferencias	0.0	0.0	0.0	0.0	0.0	0.0	0.0	0.0	0.0	0.0	0.0	0.0	0.0	4. Donaciones y transferencias
5. Otros gastos	1.2	0.6	0.7	0.7	0.2	0.7	0.6	1.0	4.2	0.5	0.4	2.0	0.2	5. Otros gastos
b. GASTOS DE CAPITAL	9.8	13.9	5.0	119.1	17.5	10.5	34.3	8.4	65.3	1.1	71.5	18.0	14.4	b. GASTOS DE CAPITAL
1. Adquisición de activos no financieros	9.8	13.9	5.0	119.1	17.5	10.5	34.3	8.4	65.3	1.1	71.5	18.0	14.4	1. Adquisición de activos no financieros
2. Otros gastos de capital	0.0	0.0	0.0	0.0	0.0	0.0	0.0	0.0	0.0	0.0	0.0	0.0	0.0	2. Otros gastos de capital

FUENTE: Ministerio de Economía y Finanzas.

ELABORACIÓN: BCRP Sucursal Piura. Departamento de Estudios Económicos

ANEXO 9

LAMBAYEQUE: GASTOS NO FINANCIEROS DE LOS GOBIERNOS LOCALES
(Millones de nuevos soles)

	2013									2014				
	ABR	MAY	JUN	JUL	AGO	SEP	OCT	NOV	DIC	ENE	FEB	MAR	ABR	
GASTOS NO FINANCIEROS	19.0	39.7	35.9	44.4	35.6	40.8	39.2	37.7	170.1	25.2	29.9	38.4	30.6	GASTOS NO FINANCIEROS
a. GASTOS CORRIENTES	16.6	18.7	16.6	25.4	18.7	16.0	18.7	17.8	24.3	18.7	20.7	21.4	17.4	a. GASTOS CORRIENTES
1. Personal y obligaciones sociales	7.5	9.0	7.6	13.1	7.5	6.3	9.3	8.9	11.8	10.4	9.9	8.7	7.2	1. Personal y obligaciones sociales
2. Pensiones y otras prestaciones sociales	1.9	1.8	1.7	3.1	1.6	2.3	1.5	2.2	2.6	1.2	1.5	1.7	1.6	2. Pensiones y otras prestaciones sociales
3. Bienes y servicios	6.4	7.2	6.7	8.3	8.8	6.8	7.1	6.1	8.9	6.8	8.6	10.3	8.2	3. Bienes y servicios
4. Donaciones y transferencias	0.5	0.4	0.3	0.4	0.3	0.3	0.4	0.4	1.0	0.1	0.2	0.2	0.1	4. Donaciones y transferencias
5. Otros gastos	0.3	0.4	0.3	0.4	0.4	0.2	0.4	0.1	0.0	0.2	0.5	0.5	0.3	5. Otros gastos
b. GASTOS DE CAPITAL	2.4	21.0	19.3	18.9	16.9	24.9	20.5	19.9	145.8	6.5	9.2	16.9	13.2	b. GASTOS DE CAPITAL
1. Adquisición de activos no financieros	2.4	21.0	19.3	18.9	16.4	24.4	20.5	19.9	145.8	6.2	9.0	16.0	12.8	1. Adquisición de activos no financieros
2. Otros gastos de capital	0.0	0.0	0.0	0.0	0.5	0.5	0.0	0.0	-0.1	0.3	0.2	0.9	0.3	2. Otros gastos de capital

FUENTE: Ministerio de Economía y Finanzas.

ELABORACIÓN: BCRP Sucursal Piura. Departamento de Estudios Económicos

ANEXO 10

**LAMBAYEQUE: CARTERA PESADA EN EL SISTEMA FINANCIERO 1/
(En porcentajes)**

ENTIDADES FINANCIERAS	2013									2014				ENTIDADES FINANCIERAS
	ABR	MAY	JUN	JUL	AGO	SEP	OCT	NOV	DIC	ENE	FEB	MAR	ABR	
AGROBANCO	2.3	2.6	1.5	1.5	1.5	1.4	2.0	2.9	3.5	3.6	2.6	2.8	2.8	AGROBANCO
BANCO DE LA NACIÓN	0.4	0.4	0.4	0.5	0.5	0.4	0.4	0.4	0.5	0.5	0.5	0.4	0.4	BANCO DE LA NACIÓN
A. BANCA MULTIPLE	3.3	3.3	3.3	3.1	3.2	3.1	3.2	3.3	2.7	2.7	3.6	3.8	3.7	A. BANCA MULTIPLE
B. INSTITUCIONES DE MICROFINANZAS	6.4	7.4	7.8	8.5	8.7	8.7	8.8	8.7	8.8	8.8	6.2	6.0	5.9	B. INSTITUCIONES DE MICROFINANZAS
Cajas Municipales	5.5	5.5	5.2	5.4	5.4	5.9	5.7	5.6	4.6	4.7	4.8	5.4	5.2	Cajas Municipales
Cajas Rurales	8.3	12.5	14.0	15.9	15.9	16.8	17.8	18.5	19.3	19.3	18.3	19.4	19.4	Cajas Rurales
Edpymes	6.3	6.4	6.7	6.1	6.2	6.3	5.8	5.7	5.6	5.6	5.0	5.2	5.5	Edpymes
Empresas Financieras	5.4	5.3	5.2	6.4	6.4	5.9	5.7	5.5	5.7	5.7	6.1	6.3	6.3	Empresas Financieras
TOTAL	3.7	3.7	3.6	3.6	3.7	3.6	3.7	3.8	3.9	3.9	3.9	4.1	4.1	TOTAL

1/ Cifras preliminares

FUENTE : SBS - Instituciones Financieras

ELABORACIÓN: BCRP Sucursal Piura. Departamento de Estudios Económicos

