

**BANCO CENTRAL DE RESERVA DEL PERÚ**  
**SUCURSAL PIURA**



**LAMBAYEQUE: Síntesis de Actividad Económica**  
**Marzo 2014<sup>1</sup>**

**Departamento de Estudios Económicos**

*El Banco Central de Reserva del Perú (BCRP) ha considerado presentar un conjunto de indicadores sectoriales de actividad económica con la finalidad de poder realizar el seguimiento del desempeño de la economía departamental. Para el sector real, se ha utilizado el Valor Bruto de Producción a precios del año 2007 para los sectores disponibles. Cabe señalar que a partir de enero 2014, el Instituto Nacional de Estadística (INEI) ha realizado el cambio de año base (de 1994 a 2007) para la construcción del Producto Bruto Interno (PBI) nacional, estando en elaboración la desagregación departamental. En la medida que se publique referida información, el BCRP volvería a elaborar para cada departamento un indicador agregado de actividad económica.*

<sup>1</sup> En el presente informe participaron Mario Alvarado Tabacchi, Rosario Alama Salazar, Bersabeth Palacios Patrón y Kiel Arroyo Labán.

## ÍNDICE

	<i>Página</i>
<b>RESUMEN EJECUTIVO.....</b>	<b>3</b>
<b>I. ACTIVIDAD PRODUCTIVA.....</b>	<b>5</b>
1. Actividad primaria.....	5
1.1 Sector agropecuario.....	5
1.2 Sector pesca .....	6
2. Otros indicadores sectoriales.....	7
2.1 Sector manufactura .....	7
2.2 Sector construcción.....	8
2.3 Arribos a los establecimientos de hospedaje.....	8
<b>II. SECTOR EXTERNO .....</b>	<b>9</b>
1. Exportaciones.....	9
<b>III. CRÉDITO Y DEPÓSITOS.....</b>	<b>10</b>
1. Crédito del sistema financiero.....	10
2. Depósitos en el sistema financiero .....	11
<b>IV. FINANZAS PÚBLICAS.....</b>	<b>12</b>
1. Consumo público .....	12
2. Inversión pública .....	13
<b>V. ANEXOS .....</b>	<b>15</b>

## RESUMEN EJECUTIVO

---

### Principales hechos de importancia

- En marzo, la **actividad primaria** mostró un desempeño mixto. De un lado, el sector agropecuario se contrajo en 8,7 por ciento, mientras que, de otro lado, la pesca se expandió en 45,5 puntos porcentuales.
- En cuanto a los **otros indicadores** de actividad económica en la región, el sector manufacturero creció 15,4 puntos porcentuales en relación con marzo del año pasado; asimismo, aumentaron los despachos de cemento (9,2 por ciento) y el número de arribos a establecimientos de hospedaje (0,2 por ciento). También se expandió el crédito total (12,3 por ciento) y la inversión pública (22,4 por ciento).
- Los principales anuncios en materia de **inversión privada** en la región fueron los siguientes:
  - ✓ Asym, empresa que ofrece el servicio de cadena de frío, está montando una planta empacadora de paltas en Jayanca (Lambayeque), con una inversión de US\$ 4 millones.
  - ✓ La inmobiliaria Ciudadaris inició la construcción de proyecto de vivienda más grande de Chiclayo, con una inversión de S/.50 millones. El Club Residencial Santa Elvira contará con 328 departamentos. Entre los principales proveedores están Cementos Pacasmayo y CPPQ.

### Actividad primaria

- En marzo, la **actividad agropecuaria** decreció en 8,7 por ciento interanual, por la caída de la producción agrícola (-6,8 por ciento) y pecuaria (-14,6 por ciento). El desempeño negativo del subsector agrícola radicó en el retroceso de la producción de maíz amarillo duro (-37,7 por ciento), mango (-7,9 por ciento) y limón (-27,0 por ciento). Por otra parte, la actividad pecuaria se contrajo por la menor producción de carne de ave (-42,0 por ciento).
- La **actividad pesquera** destinada al consumo en estado fresco creció en 45,5 por ciento respecto a similar mes del año anterior. Los mayores desembarques correspondieron a los recursos pelágicos (bonito y caballa), seguidos de los demersales (lisa y lorna).

### Otros indicadores de actividad económica

- En marzo, la **actividad manufacturera** se expandió en 15,4 por ciento respecto de similar mes del año previo, merced a sendos incrementos en la producción primaria (14,7 por ciento) y no primaria (15,7 por ciento). La industria azucarera creció en 14,7 puntos porcentuales.
- En el mes bajo análisis, los **despachos de cemento** crecieron 9,2 por ciento en relación con análogo período del año pasado. Influyó el incremento de la inversión pública (22,4 por ciento) impulsado por la ejecución de obras por parte del gobierno nacional y regional. La ejecución de proyectos inmobiliarios privados fue favorecida por la expansión del crédito hipotecario (25,3 por ciento interanual).
- El número de **arribos a establecimientos de hospedaje** aumentó ligeramente en 0,2 por ciento interanual. Este resultado obedeció al incremento de los visitantes nacionales (0,5 por ciento), que compensó la caída en los extranjeros (-7,8 por ciento).
- El **crédito del sistema financiero** al sector privado aumentó 12,3 por ciento respecto a similar mes del año anterior. En particular, el **crédito de consumo** e **hipotecario** registraron crecimientos de 15,6 y 25,3 por ciento, respectivamente.

- Por su parte, la **inversión pública**, correspondiente a los tres niveles de gobierno, totalizó S/. 39,9 millones, siendo mayor en 22,4 por ciento a la de marzo del año pasado. Este desempeño se explica por la significativa expansión del gasto del Gobierno Regional (305,8 por ciento) y del Gobierno Nacional (147,4 por ciento).

**CUADRO N° 1**  
**OTROS INDICADORES DE ACTIVIDAD ECONÓMICA**  
(Variación % respecto a similar mes del año anterior)

	Oct.13	Nov.13	Dic.13	Ene.14	Feb.14	Mar.14
Producción industrial 1/	↓ -8.9	↓ -2.3	↓ -22.7	↓ -14.8	↓ -5.7	↑ 15.4
Despachos de cemento 1/	↓ -3.7	↓ -0.9	↑ 2.2	↑ 2.7	↑ 10.8	↑ 9.2
Arribos a establecimientos de hospedaje	↑ 3.9	↑ 6.6	↑ 16.3	↓ -4.1	↓ -5.5	↑ 0.2
Crédito total 2/	↑ 12.7	↑ 13.3	↑ 13.3	↑ 13.3	↑ 12.8	↑ 12.3
Crédito de consumo 2/	↑ 16.1	↑ 11.7	↑ 17.3	↑ 17.8	↑ 7.6	↑ 15.6
Crédito hipotecario 2/	↑ 28.7	↑ 28.7	↑ 27.2	↑ 26.3	↑ 29.3	↑ 25.3
Inversión pública 1/	↓ -9.0	↓ -34.1	↑ 63.1	↑ 4.1	↑ 512.5	↑ 22.4

1/ En términos reales.

2/ En términos nominales.

## I. ACTIVIDAD PRODUCTIVA

### 1. Actividad primaria

#### 1.1 Sector agropecuario

- En marzo, la actividad agropecuaria decreció en 8,7 por ciento interanual, por la caída de la producción agrícola (-6,8 por ciento) y pecuaria (-14,6 por ciento). El desempeño negativo del subsector agrícola radicó en el retroceso de la producción de maíz amarillo duro (-37,7 por ciento), mango (-7,9 por ciento) y limón (-27,0 por ciento). Por otra parte, la actividad pecuaria se contrajo por la menor producción de carne de ave (-42,0 por ciento).

**CUADRO N° 2**  
**SECTOR AGROPECUARIO 1/**  
(Miles de toneladas)

Subsectores	Estructura Porcentual 2012 2/	Marzo			Enero - Marzo				
		2013	2014	Var.%	Contribución al crecimiento 3/	2013	2014	Var.%	Contribución al crecimiento 3/
<b>AGRÍCOLA</b>	<b>88.40</b>			<b>-6.8</b>	<b>-5.1</b>			<b>-20.0</b>	<b>-16.7</b>
<b>Orientada al mercado externo y agroindustria 2/</b>	<b>40.34</b>			<b>-5.1</b>	<b>-3.2</b>			<b>-20.0</b>	<b>-12.3</b>
Algodón	4.02	0	0	n.d.	0.0	0	0	n.d.	0.0
Café	0.23	10	8	-20.0	0.0	27	16	-40.7	0.0
Caña de Azúcar	17.84	153 297	178 537	16.5	3.5	674 314	688 438	2.1	0.5
Frijol Caupí	11.16	71	107	50.7	0.1	168	199	18.5	0.0
Maíz Amarillo Duro	0.40	4 030	2 509	-37.7	-5.1	16 088	12 890	-19.9	-2.5
Mango	1.80	19 947	18 376	-7.9	-2.0	52 746	47 047	-10.8	-1.7
Maracuyá	0.72	728	1 042	43.1	0.5	2 318	2 892	24.8	0.2
Páprika	2.51	0	0	n.d.	0.0	2 010	0	-100.0	-6.7
Piquillo	1.66	0	0	n.d.	0.0	4 688	2 095	-55.3	-2.0
<b>Orientada al mercado interno 2/</b>	<b>48.05</b>			<b>-14.3</b>	<b>-1.9</b>			<b>-20.1</b>	<b>-4.4</b>
Arroz	37.79	0	0	n.d.	0.0	29 018	19 951	-31.2	-4.1
Camote	2.88	1 166	664	-43.1	-0.5	4 369	5 571	27.5	0.3
Cebolla	1.21	1 115	1 243	11.5	0.2	3 382	3 190	-5.7	-0.1
Frijol G/S	0.40	53	27	-49.1	-0.1	169	111	-34.3	-0.1
Frijol Palo Verde	0.77	77	0	-100.0	-0.2	255	31	-87.8	-0.1
Limón	1.93	5 452	3 978	-27.0	-1.5	12 221	12 308	0.7	0.0
Maíz Amiláceo	0.44	385	327	-15.1	-0.2	607	606	-0.2	0.0
Maíz Choclo	1.34	1 038	1 331	28.2	0.4	4 476	4 386	-2.0	0.0
Papa	0.24	140	1 470	950.0	1.4	1 548	1 470	-5.0	0.0
Tomate	0.74	1 149	451	-60.7	-1.2	2 906	2 182	-24.9	-0.3
Trigo	0.09	0	0	n.d.	0.0	0	0	n.d.	0.0
Yuca	0.23	428	110	-74.3	-0.2	1 603	1 253	-21.8	-0.1
<b>PECUARIO</b>	<b>11.60</b>			<b>-14.6</b>	<b>-3.7</b>			<b>-2.7</b>	<b>-0.5</b>
Carne de Ave 4/	5.04	1 223	709	-42.0	-4.5	3 131	2 815	-10.1	-0.7
Huevo	0.97	301	278	-7.8	-0.2	907	849	-6.3	-0.1
Carne de vacuno 4/	1.10	266	295	11.0	0.2	818	898	9.8	0.2
Leche	3.73	4 244	4 638	9.3	0.8	12 857	13 122	2.1	0.1
Carne de Ovino 4/	0.19	59	45	-23.0	-0.1	168	152	-9.4	0.0
Carne de Porcino 4/	0.52	134	151	12.7	0.1	470	491	4.3	0.0
Carne de Caprino 4/	0.05	24	22	-8.4	0.0	72	80	11.7	0.0
<b>SECTOR AGROPECUARIO</b>	<b>100.00</b>			<b>-8.7</b>	<b>-8.7</b>			<b>-17.1</b>	<b>-17.1</b>

1/ Cifras preliminares

2/ A precios de 2007

3/ En puntos porcentuales

4/ Peso neto

Fuente: Ministerio de Agricultura y Riego

Elaboración: BCRP, Sucursal Piura. Departamento de Estudios Económicos

- En el primer trimestre, el sector registró una caída del 17,1 por ciento con relación a similar período del año previo, merced principalmente a la contracción en la producción de pprika (-100,0 por ciento), arroz (-31,2 por ciento) y maz amarillo duro (-19,9 por ciento). En el caso del arroz incidi el hecho de que la campaa chica favoreci instalaciones ms tempranas cuyas cosechas mostraron una mayor concentracin relativa en diciembre del ao pasado.
- En cuanto al avance de las siembras correspondientes a la actual campaa agrcola, se han instalado un total de 63,5 mil hectreas en el perodo agosto 2013 - marzo 2014, lo que implica un retroceso del 21,4 por ciento respecto de similar lapso de la campaa anterior. Cabe destacar la significativa cada en la superficie de arroz (-22,4 por ciento) motivada por la escasa disponibilidad de agua en la represa de Tinajones. En efecto, sta slo almacenaba 82,1 millones de m<sup>3</sup> al cierre de febrero y, aunque en marzo registr una recuperacin al alcanzar los 156,6 millones de m<sup>3</sup>, esto, sin embargo, slo equivale al 47,5 por ciento de su capacidad total. En este contexto, en el mes bajo anlisis se instalaron 5,5 mil hectreas de arroz frente a 2,0 mil hectreas en similar perodo del ao anterior; no obstante, en el acumulado de campaa slo se alcanz las 40,4 mil hectreas, denotando una disminucin de 11,7 mil hectreas respecto de la campaa anterior.

**CUADRO N 3**  
**SUPERFICIE SEMBRADA**  
(Hectreas)

CULTIVO	Campaa Agrcola <sup>2/</sup>		Variacin	
	2012/2013	2013/2014	Absoluta	Porcentual
<b>CULTIVOS TRANSITORIOS</b>	<b>80 820</b>	<b>63 486</b>	<b>-17 334</b>	<b>-21.4</b>
Algodn	855	894	39	4.6
Arroz	52 050	40 390	-11 660	-22.4
Camote	327	253	- 74	-22.6
Frijol Caup	651	695	44	6.8
Frijol G/S	2 288	725	-1 563	-68.3
Maz Amarillo Duro	9 648	7 845	-1 803	-18.7
Maz Amilceo	1 518	1 262	- 256	-16.9
Maz Choclo	1 703	1 679	- 24	-1.4
Menestras	5 836	3 771	-2 065	-35.4
Papa	485	668	183	37.7
Pprika	98	0	- 98	-100.0
Piquillo	170	21	- 149	-87.6
Trigo	1 713	1 676	- 37	-2.2
Yuca	1 881	566	-1 315	-69.9
Otros	1 597	3 041	1 444	90.4
<b>Total</b>	<b>80 820</b>	<b>63 486</b>	<b>-17 334</b>	<b>-21.4</b>

1/ Cifras preliminares

2/ De agosto a marzo

FUENTE: Direccin Regional de Agricultura de Lambayeque

## 1.2 Sector pesca

- En marzo, la actividad pesquera destinada al consumo en estado fresco creci en 45,5 por ciento respecto a similar mes del ao anterior. Los mayores desembarques correspondieron a los recursos pelgicos (bonito y caballa), seguidos de los demersales (lisa y lorna). En el primer trimestre, la expansin fue de 19,7 por ciento en relacin con anlogo perodo del ao pasado.

**CUADRO N° 4**  
**SECTOR PESCA 1/**  
(En toneladas)

	MARZO			ENERO - MARZO		
	2013	2014	Var.% 1/	2013	2014	Var.% 1/
<b>CONSUMO HUMANO DIRECTO</b>						
Fresco	628	1059		2672	3554	
<b>TOTAL</b>			<b>45.5</b>			<b>19.7</b>

1/ Variación en términos reales a precios de 2007.

Fuente: Gerencia Regional de la Producción - Lambayeque

Elaboración: BCRP Sucursal Piura. Departamento de Estudios Económicos

## 2. Otros indicadores sectoriales

### 2.1 Sector manufactura

- En marzo, la actividad manufacturera se expandió en 15,4 por ciento respecto de similar mes del año previo, merced a sendos incrementos en la producción primaria (14,7 por ciento) y no primaria (15,7 por ciento).
- La industria azucarera creció en 14,7 puntos porcentuales con relación a marzo del año previo. Las empresas Pomalca y Pucalá operaron durante más días en comparación con análogo mes del año pasado. Asimismo, la caña cosechada mostró un mayor contenido de sacarosa.

**CUADRO N° 5**  
**SECTOR MANUFACTURA 1/**  
(Variación % real respecto a similar periodo del año anterior)

Ramas de actividad	Estructura porcentual 2012 2/	Marzo		Enero - Marzo	
		Var.%	Contribución 3/	Var.%	Contribución 3/
<b>MANUFACTURA PRIMARIA</b>	<b>37.8</b>	<b>14.7</b>	<b>5.5</b>	<b>-3.4</b>	<b>-1.5</b>
Azúcar	37.8	14.7	5.5	-3.4	-1.5
<b>MANUFACTURA NO PRIMARIA</b>	<b>62.2</b>	<b>15.7</b>	<b>9.9</b>	<b>-6.0</b>	<b>-3.4</b>
Arroz pilado	48.4	17.7	10.4	-6.5	-3.5
Café soluble	11.6	-53.8	-0.3	-29.1	-0.1
Jugos de fruta	0.2	1.6	0.0	46.3	0.8
Aceite esencial de limón	0.6	-82.6	-0.3	-95.0	-0.8
Cáscara deshidratada de limón	0.3	50.1	0.1	67.1	0.0
Alcohol etílico	1.1	-21.5	-0.1	20.0	0.0
<b>SECTOR MANUFACTURA</b>	<b>100.0</b>	<b>15.4</b>	<b>15.4</b>	<b>-4.9</b>	<b>-4.9</b>

1/ Cifras preliminares.

2/ A precios de 1994

3/ En puntos porcentuales.

Fuente: Empresas Industriales y MINAGRI

- El crecimiento de la manufactura no primaria radicó en la expansión de la producción de arroz pilado (17,7 por ciento) merced a la mayor disponibilidad de materia prima luego de concluir las cosechas de la campaña chica del cereal en la costa norte; cabe señalar que también hubo mayor suministro proveniente del nororiente.

**GRÁFICO N° 1**  
**CRECIMIENTO DE LA MANUFACTURA NO PRIMARIA**  
 (Variación % real respecto a similar mes del año anterior)

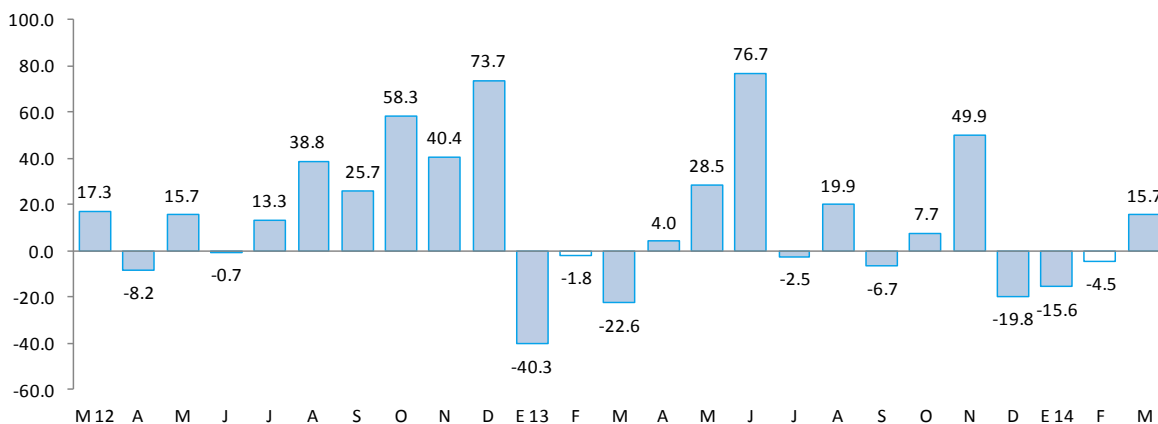

Fuente: BCRP, Sucursal Piura en base a información de empresas y MINAGRI.

## 2.2 Sector construcción

- En el mes bajo análisis, los despachos de cemento crecieron 9,2 por ciento en relación con análogo período del año previo. Influyó el incremento de la inversión pública (22,4 por ciento) impulsado por la ejecución de obras por parte del gobierno nacional y regional. La ejecución de proyectos inmobiliarios privados fue favorecida por la expansión del crédito hipotecario (25,3 por ciento interanual). En el primer trimestre, los despachos de cemento se incrementaron en 7,4 por ciento.

**GRÁFICO N° 2**  
**CRECIMIENTO DE LOS DESPACHOS DE CEMENTO**  
 (Variación % real respecto a similar mes del año anterior)

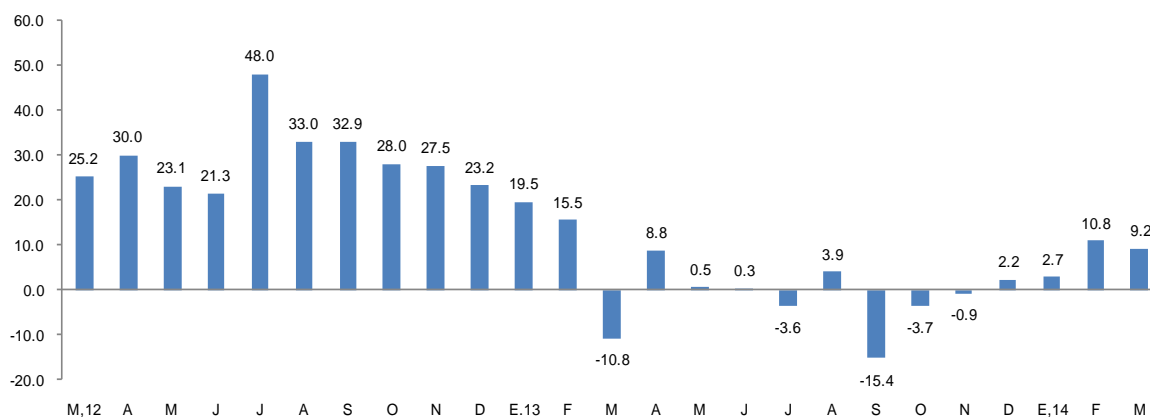

FUENTE: BCRP Sucursal Piura en base a información de Cementos Pacasmayo S.A.A

## 2.3 Arribos a los establecimientos de hospedaje

- En marzo, el número de arribos a establecimientos de hospedaje aumentó ligeramente en 0,2 por ciento respecto de similar mes del año anterior. Este resultado obedeció al incremento de los visitantes nacionales (0,5 por ciento), que compensó la caída en los extranjeros (-7,8 por ciento). En el primer trimestre, el número de arribos se contrajo en 3,2 por ciento.

**GRÁFICO N° 3**



**CRECIMIENTO DE ARRIBOS A ESTABLECIMIENTOS DE HOSPEDAJE**  
(Variación %)

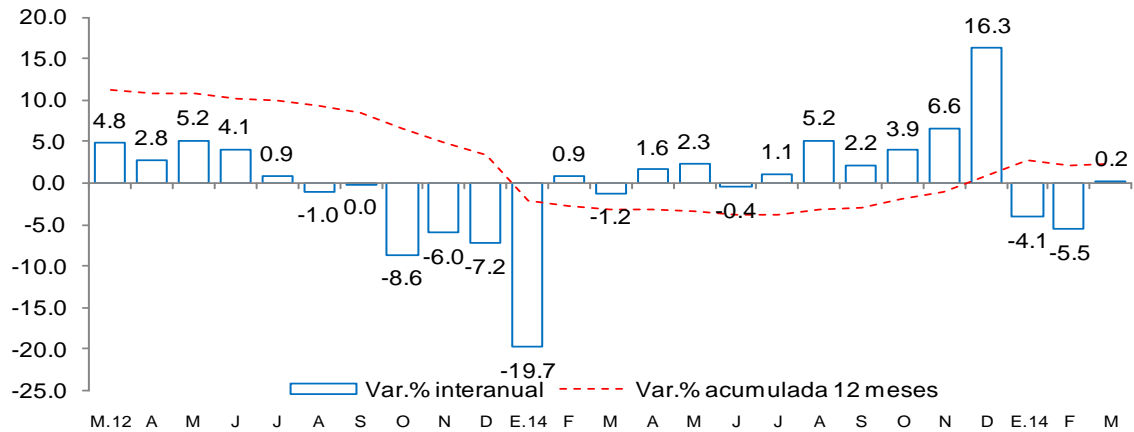

Fuente: Encuesta Mensual a Establecimientos de Hospedaje Temporal- MINCETUR

**II. SECTOR EXTERNO**

**1. Exportaciones**

- En marzo, las exportaciones de Lambayeque totalizaron US\$ 20,3 millones; es decir, 30,2 por ciento más respecto a igual mes del año pasado. Las exportaciones tradicionales aumentaron en 60,7 por ciento y las no tradicionales en 26,4 por ciento.
- En el caso de los productos tradicionales (US\$ 2,8 millones) el incremento se debe a las mayores ventas de café (59,4 por ciento) y azúcar (85,8 por ciento).
- En relación con los productos no tradicionales (US\$ 17,5 millones), el crecimiento interanual se sustenta en la expansión de los envíos de productos agropecuarios (29,9 por ciento) que representan el 84,3 por ciento del total exportado. En particular, destacaron las mayores ventas de pimientos preparados (58,2 por ciento), legumbres (113,7 por ciento), cortezas de limón (75,3 por ciento), jugo de limón (228,2 por ciento) y uvas (7 523,1 por ciento).
- Durante el primer trimestre del año, las exportaciones de Lambayeque ascendieron a US\$ 68,0 millones, lo que significó un repunte de 47,2 por ciento con relación a similar período del año previo. Los principales países de destino fueron Estados Unidos (32,9 por ciento), Países Bajos (17,7 por ciento), Ecuador (7,5 por ciento) y Alemania (5,9 por ciento).

**CUADRO Nº 6**  
**EXPORTACIONES POR GRUPO DE PRODUCTOS 1/**  
(Valor FOB en miles de US\$)

	Estructura % 2013	MARZO				ENERO-MARZO			
		2013	2014	Var %	Contribuc. 3/	2013	2014	Var %	Contribuc. 3/
<b>PRODUCTOS TRADICIONALES</b>	<b>32.3%</b>	<b>1 730</b>	<b>2 780</b>	<b>60.7</b>	<b>6.7</b>	<b>9 577</b>	<b>6 628</b>	<b>-30.8</b>	<b>-6.4</b>
Agropecuario	32.2%	1 730	2 780	60.7	6.7	9 436	6 628	-29.8	-6.1
Minería	0.0%	0	0	n.d.	n.d.	141	0	-100.0	-0.3
<b>PRODUCTOS NO TRADICIONALES</b>	<b>67.7%</b>	<b>13 827</b>	<b>17 481</b>	<b>26.4</b>	<b>23.5</b>	<b>36 637</b>	<b>61 385</b>	<b>67.6</b>	<b>53.6</b>
Agropecuario	65.7%	13 154	17 081	29.9	25.2	35 340	60 758	71.9	55.0
Químico	1.1%	476	206	-56.8	-1.7	908	372	-59.0	-1.2
Otros	0.9%	197	194	-1.6	0.0	388	255	-34.3	-0.3
<b>TOTAL EXPORTACIONES</b>	<b>100.0%</b>	<b>15 557</b>	<b>20 260</b>	<b>30.2</b>	<b>30.2</b>	<b>46 214</b>	<b>68 013</b>	<b>47.2</b>	<b>47.2</b>

1/ Cifras preliminares

3/ En base a la estructura de similar período de 2013

Fuente: SUNAT



### III. CRÉDITO Y DEPÓSITOS

#### 1. Crédito del sistema financiero

- En marzo, el crédito del sistema financiero al sector privado aumentó 12,3 por ciento respecto a similar mes del año anterior. En el caso de la banca múltiple, que canaliza el 74,2 por ciento del crédito total, las colocaciones se expandieron en 12,4 por ciento en términos interanuales, mientras que en lo relativo a las instituciones no bancarias, el crecimiento fue de 11,2 por ciento. El 83,5 por ciento del crédito se encuentra colocado en moneda nacional.
- Según tipo de crédito, destacan el corporativo y a la gran y mediana empresa (33,7 por ciento del total) y el crédito de consumo (26,5 por ciento). De otro lado, el mayor crecimiento interanual correspondió al crédito hipotecario (25,3 por ciento).

**CUADRO N° 7**  
**CRÉDITO DIRECTO DEL SISTEMA FINANCIERO**  
(Saldos en miles de nuevos soles)

	Estructura %	Marzo		Var. %	Contribución 3/
	Marzo 2014	2013	2014		
<b>Banco de la Nación 1/</b>	<b>3,6</b>	<b>146 051</b>	<b>163 889</b>	<b>12,2</b>	<b>0,4</b>
<b>Agrobanco 2/</b>	<b>1,6</b>	<b>57 148</b>	<b>72 140</b>	<b>26,2</b>	<b>0,4</b>
<b>Banca Múltiple</b>	<b>74,2</b>	<b>2 991 657</b>	<b>3 362 137</b>	<b>12,4</b>	<b>9,2</b>
<b>Instituciones no bancarias</b>	<b>20,6</b>	<b>840 412</b>	<b>934 697</b>	<b>11,2</b>	<b>2,3</b>
Cajas municipales	51,9	439 531	484 997	10,3	1,1
Cajas rurales	3,4	69 487	31 742	-54,3	-0,9
Edpymes	11,2	87 388	104 964	20,1	0,4
Financieras	33,5	244 005	312 994	28,3	1,7
<b>TOTAL</b>	<b>100,0</b>	<b>4 035 268</b>	<b>4 532 863</b>	<b>12,3</b>	<b>12,3</b>
Corporativo, gran y mediana empresa	33,7	1 231 104	1 525 463	23,9	7,3
Pequeña empresa	17,4	831 972	786 730	-5,4	-1,12
Microempresa	7,5	391 099	341 012	-12,8	-1,2
Consumo	26,5	1 039 541	1 201 220	15,6	4,
Hipotecario	15,0	541 552	678 438	25,3	3,4
En moneda nacional	83,5	3 369 765	3 784 103	12,3	10,3
En moneda extranjera	16,5	665 504	748 760	12,5	2,1

1/ No considera los créditos a las demás empresas del sistema financiero.

2/ Sólo considera los créditos de consumo e hipotecario.

3/ En base a la estructura porcentual de similar mes de 2013.

Fuente: Superintendencia de Banca, Seguros y AFP.

Elaboración: BCRP, Sucursal Piura. Departamento de Estudios Económicos.

**GRÁFICO N° 4**  
**CRECIMIENTO DEL CREDITO DIRECTO DEL SISTEMA FINANCIERO 1/**  
(Variación % respecto a similar mes del año anterior)

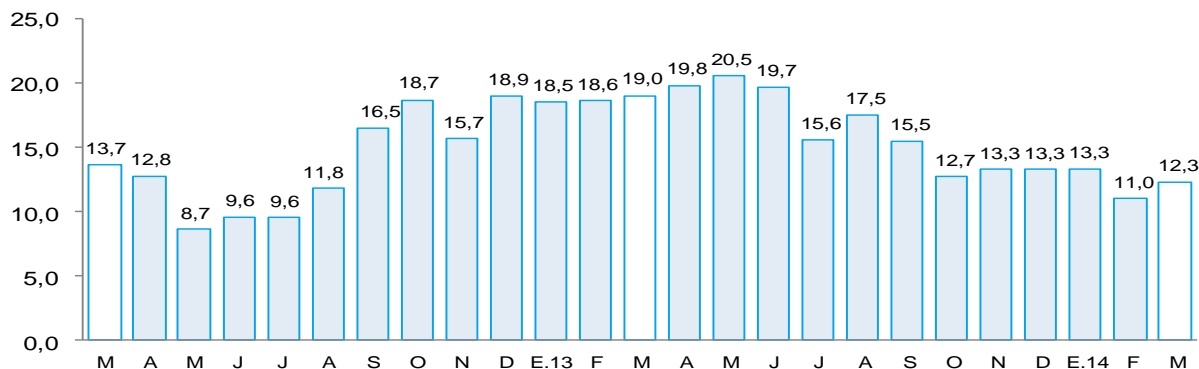

1/ Comprende banca múltiple, cajas municipales, cajas rurales, edpymes y financieras. Por falta de disponibilidad de series de crédito del Banco de la Nación y Agrobanco, no se consideran en el presente gráfico.

Fuente: Superintendencia de Banca, Seguros y AFP.

- Por su parte, la morosidad en marzo fue de 4,1 por ciento, lo que implicó 0,4 puntos porcentuales más respecto al mismo mes del año pasado. La cartera pesada en las instituciones no bancarias (6,0 por ciento) disminuyó en 0,5 por ciento respecto a marzo de 2013, mientras que en la banca múltiple (3,8 por ciento) aumentó en 0,5 puntos porcentuales.

**GRÁFICO Nº 5**  
**MOROSIDAD DEL SISTEMA FINANCIERO**  
(en porcentaje)

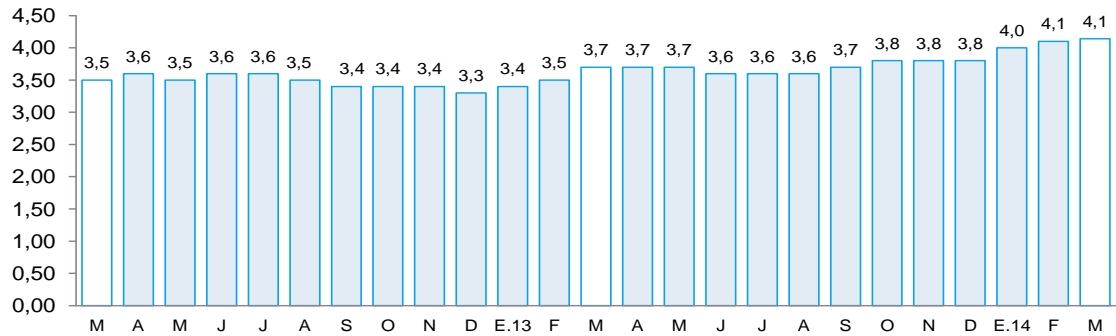

FUENTE: Superintendencia de Banca, Seguros y AFP (SBS).

ELABORACIÓN: BCRP - Sucursal Piura. Departamento de Estudios Económicos

## 2. Depósitos en el sistema financiero

- En marzo, los depósitos en el sistema financiero aumentaron 21,1 por ciento en relación con similar mes del año previo, debido a la mayor captación de depósitos a la vista (45,5 por ciento interanual) y ahorros corrientes (15,6 por ciento). Las captaciones en moneda nacional mostraron una expansión interanual del 15,9 por ciento mientras que los depósitos en moneda extranjera crecieron en 43,5 por ciento.

Por tipo de instituciones, los depósitos en la banca múltiple aumentaron en 27,3 por ciento, mientras que las captaciones del Banco de la Nación se incrementaron en 38,1 por ciento.

**CUADRO Nº 8**  
**DEPÓSITOS DEL SISTEMA FINANCIERO**  
(Saldos en miles de nuevos soles)

	Estructura % Marzo 2014	Marzo		Var. %	Contribución 1/
		2013	2014		
<b>Banco de la Nación</b>	<b>16,8</b>	<b>255 544</b>	<b>352 995</b>	<b>38,1</b>	<b>5,6</b>
<b>Banca Múltiple</b>	<b>62,6</b>	<b>1 030 033</b>	<b>1 311 162</b>	<b>27,3</b>	<b>16,2</b>
<b>Instituciones no bancarias</b>	<b>20,7</b>	<b>446 064</b>	<b>433 457</b>	<b>-2,8</b>	<b>-0,7</b>
Cajas municipales	84,9	340 646	367 951	8,0	1,6
Cajas rurales	9,6	51 411	41 632	-19,0	-0,6
Financieras	5,5	54 007	23 874	-55,8	-1,7
<b>TOTAL</b>	<b>100,1</b>	<b>1 731 641</b>	<b>2 097 614</b>	<b>21,1</b>	<b>21,1</b>
Vista	24,4	352 265	512 702	45,5	9,3
Ahorro	40,5	734 360	848 695	15,6	6,6
A plazos	35,1	645 016	736 217	14,1	5,3
En moneda nacional	77,7	1 405 790	1 629 942	15,9	12,9
En moneda extranjera	22,3	325 851	467 672	43,5	8,2

1/ En base a la estructura porcentual de similar mes de 2013.

Fuente: Superintendencia de Banca, Seguros y AFP.

Elaboración: BCRP, Sucursal Piura. Departamento de Estudios Económicos.

**GRÁFICO N° 6**  
**CRECIMIENTO DE LOS DEPÓSITOS DEL SISTEMA FINANCIERO 1/**  
 (Variación % respecto a similar mes del año anterior)

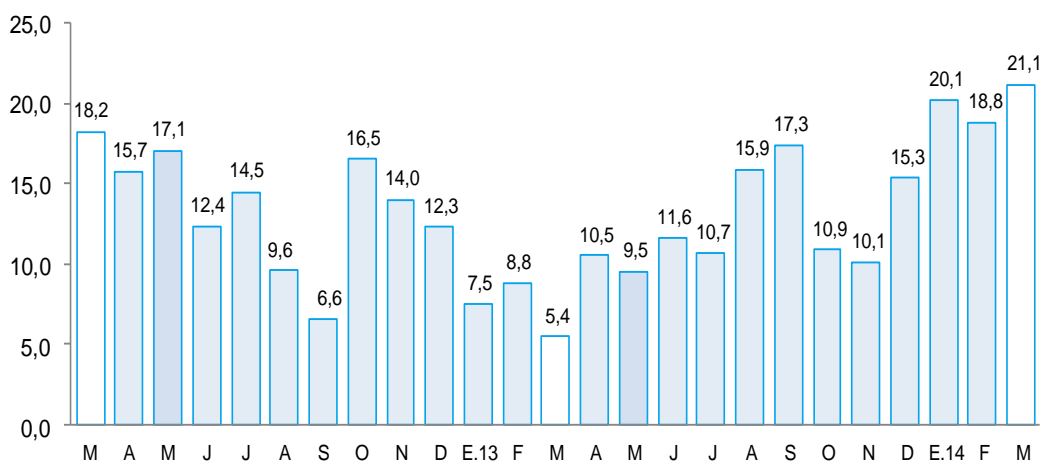

1/ Comprende banca múltiple, cajas municipales, cajas rurales y financieras. Por falta de disponibilidad de series de depósitos del Banco de la Nación no se considera en el presente gráfico.

Fuente: Superintendencia de Banca, Seguros y AFP.

#### IV. FINANZAS PÚBLICAS

##### 1. Consumo público

- En marzo, el consumo público creció 15,0 por ciento interanual, en términos reales, debido al incremento del gasto del Gobierno Regional (21,6 por ciento). Este resultado se explica por el aumento del pago de remuneraciones (14,6 por ciento) y de la compra de bienes y servicios (49,6 por ciento). En tanto, en los Gobiernos Locales disminuyó el gasto en remuneraciones (-18,3 por ciento) y aumentó en bienes y servicios (30,0 por ciento).

En el primer trimestre, el consumo público se expandió en 13,6 por ciento respecto de similar período del año anterior. El gasto del Gobierno Regional se incrementó en 14,4 por ciento y el de los gobiernos locales, en 11,7 por ciento.

**CUADRO N° 9**  
**CONSUMO PÚBLICO 1/2**  
 (Miles de nuevos soles)

	MARZO			ENERO - MARZO		
	2013	2014	Var.%real	2013	2014	Var.%real
Gobierno Regional	34 986	43 977	21,6	107 244	126 915	14,4
Gobiernos locales	17 979	18 995	2,2	47 302	54 642	11,7
<b>TOTAL</b>	<b>52 965</b>	<b>62 972</b>	<b>15,0</b>	<b>154 546</b>	<b>181 557</b>	<b>13,6</b>

1/ Información actualizada al 30 de abril de 2014.

2/ Comprende el gasto en remuneraciones y en bienes y servicios.

Fuente: Ministerio de Economía y Finanzas.

Elaboración: BCRP, Sucursal Piura. Departamento de Estudios Económicos.

## 2. Inversión pública

- En el mes bajo análisis, la inversión pública en Lambayeque, correspondiente a los tres niveles de gobierno, totalizó S/. 39,9 millones, siendo mayor en 22,4 por ciento a la de similar período del año pasado. Este desempeño se explica por la significativa expansión del gasto del Gobierno Regional (305,8 por ciento) y del Gobierno Nacional (147,4 por ciento).
- En los tres primeros meses del año, la inversión pública mostró un repunte del 140,5 por ciento, merced al incremento del gasto de capital del Gobierno Regional (655,9 por ciento) y del Gobierno Nacional (126,8 por ciento). Por su parte, la inversión de los Gobiernos Locales registró un decrecimiento del 18,1 por ciento.
- En cuanto al avance de la inversión pública, lo ejecutado a marzo del presente año representa el 19,4 por ciento del Presupuesto Institucional Modificado (PIM). El Gobierno Nacional registra un avance de 8,2 por ciento, el Gobierno Regional, 31,7 por ciento y los Gobiernos Locales, 17,4 por ciento.

**CUADRO N° 10**  
**INVERSIÓN PÚBLICA 1/ 2/**  
(Miles de nuevos soles)

	MARZO			ENERO - MARZO		
	2013	2014	Var.% real	2013	2014	Var.% real
Gobierno Nacional	2 296	5 873	147.4	9 782	22 931	126.8
Gobierno Regional	4 298	18 029	305.8	11 590	90 565	655.9
Gobiernos locales	24 955	16 023	-37.9	36 829	31 194	-18.1
<b>Inversión Pública</b>	<b>31 549</b>	<b>39 925</b>	<b>22.4</b>	<b>58 201</b>	<b>144 690</b>	<b>140.5</b>

1/ Información actualizada al 30 de abril de 2014.

2/ Comprende la adquisición de activos no financieros.

Fuente: Ministerio de Economía y Finanzas.

Elaboración: BCRP, Sucursal Piura. Departamento de Estudios Económicos.

**GRÁFICO N° 7**  
**CRECIMIENTO DE LA INVERSIÓN PÚBLICA 1/**  
(Variación % real)

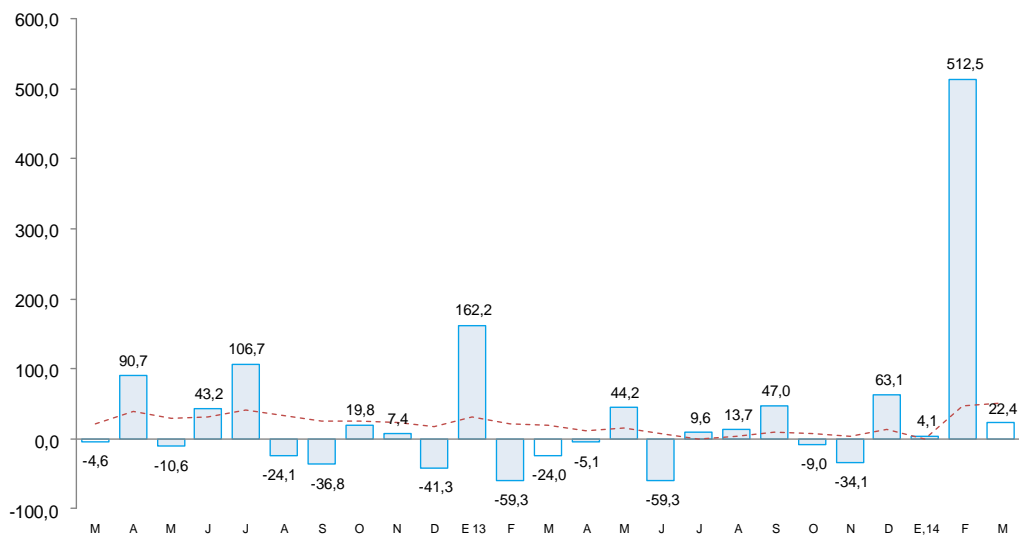

Fuente: Ministerio de Economía y Finanzas (MEF)

- Entre los principales proyectos ejecutados por el Gobierno Nacional durante el mes, destacan el mejoramiento de la infraestructura educativa (S/. 2,5 millones) y el acondicionamiento y construcción del malecón en Puerto Eten (S/.1,4 millones).
- El Gobierno Regional tiene entre sus principales proyectos los siguientes: rehabilitación y mejoramiento de la carretera Pomalca – Saltur – Sipán – Pampagrande (S/.3,2 millones); construcción e implementación de la Compañía de Bomberos Voluntarios de Monsefú (S/.1,8 millones); mejoramiento de la institución educativa de Fe y Alegría de Chiclayo (S/.1,5 millones); mejoramiento de accesos a instalaciones turísticas (S/.3,2 millones).
- Por su parte, los Gobiernos Locales ejecutaron obras de mejoramiento de la infraestructura vial y peatonal (S/.3,7 millones); rehabilitación y mejoramiento de la carretera a Tumán (S/.1,3 millones); mejoramiento del sistema de agua potable y alcantarillado de Chongoyape (S/.1,3 millones) y refacción y ampliación de instituciones educativas (S/.1,5 millones).

**V. ANEXOS**

ANEXO 1

LAMBAYEQUE: PRODUCCIÓN AGROPECUARIA 1/  
(TM)

	2013										2014			
	MAR	ABR	MAY	JUN	JUL	AGO	SEP	OCT	NOV	DIC	ENE	FEB	MAR	
<b>AGRICOLA</b>														<b>AGRICOLA</b>
Algodón	0	262	2 001	1 819	20	0	0	0	0	0	0	0	0	Algodón
Arroz	0	1 141	63 802	232 755	99 848	3 842	0	0	0	8 662	12 016	7 845	0	Arroz
Café	10	8	174	208	133	8	8	0	8	59	0	8	8	Café
Camote	1 166	1 618	1 834	1 297	1 825	1 881	3 545	3 480	30 788	4 129	3 827	1 080	664	Camote
Cebolla	1 115	1 184	1 873	1 700	1 851	2 496	2 587	2 307	310	0	1 153	794	1 243	Cebolla
Frijol caupi	71	156	153	175	139	346	40	237	320	260	15	77	107	Frijol caupi
Frijol grano seco	53	3	2	0	0	0	42	106	783	58	49	35	27	Frijol grano seco
Frijol palo verde	77	0	0	23	0	60	44	44	41	0	0	0	0	Frijol palo verde
Limón	5 452	5 178	4 557	3 830	3 320	2 605	1 990	2 641	2 992	4 941	4 499	3 831	3 978	Limón
Maíz amiláceo	385	410	420	190	311	682	153	215	798	256	122	157	327	Maíz amiláceo
Maíz amarillo duro	4 030	5 611	9 897	9 617	12 853	11 743	17 510	15 646	11 131	4 554	6 194	4 187	2 509	Maíz amarillo duro
Maíz choclo	1 038	1 669	1 329	2 229	1 968	2 669	2 096	1 925	248	754	1 870	1 171	1 331	Maíz choclo
Papa	140	462	802	440	0	0	585	850	406	336	0	0	1 470	Papa
Páprika	0	0	0	0	0	192	0	1 590	663	81	0	0	0	Páprika
Piquillo	0	0	0	0	0	1 121	0	4 283	2 373	6 937	2 095	0	0	Piquillo
Tomate	1 149	613	837	887	821	1 005	1 451	1 366	1 210	313	1 093	638	451	Tomate
Trigo	0	0	0	285	462	593	0	0	0	0	0	0	0	Trigo
Yuca	428	221	0	114	306	410	1 494	862	738	536	973	170	110	Yuca
Mango	19 947	450	0	0	0	0	0	0	0	15	1 413	27 258	18 376	Mango
Maracuyá	728	505	419	326	448	373	371	467	599	1 295	1 085	765	1 042	Maracuyá
Caña de azúcar*	153 297	188 901	270 456	238 390	268 148	277 864	283 825	252 859	265 807	287 025	274 945	234 957	178 537	Caña de azúcar*
<b>PECUARIO</b>														<b>PECUARIO</b>
Carne de ave <sup>2/</sup>	1 223	728	976	919	953	927	1 060	911	966	465	1 015	1 091	709	Carne de ave <sup>2/</sup>
Carne de caprino <sup>2/</sup>	24	24	25	25	25	25	24	28	24	29	31	27	22	Carne de caprino <sup>2/</sup>
Carne de ovino <sup>2/</sup>	59	53	58	56	53	49	47	33	43	44	52	54	45	Carne de ovino <sup>2/</sup>
Carne de porcino <sup>2/</sup>	134	133	143	144	153	136	107	105	114	137	176	164	151	Carne de porcino <sup>2/</sup>
Carne de vacuno <sup>2/</sup>	266	276	274	280	272	265	226	205	215	256	238	365	295	Carne de vacuno <sup>2/</sup>
Huevos	301	301	298	291	290	304	247	301	247	308	289	283	278	Huevos
Leche	4 244	4 251	4 264	4 009	4 272	4 251	4 100	3 920	4 196	4 226	4 237	4 247	4 638	Leche

1/ Cifras preliminares

2/ Peso neto

FUENTE : MINAGRI

ELABORACIÓN: BCRP Sucursal Piura. Departamento de Estudios Económicos



**ANEXO 2**

**LAMBAYEQUE: PRODUCCIÓN PESQUERA 1/  
(T.M.)**

	2013										2014			
	MAR	ABR	MAY	JUN	JUL	AGO	SEP	OCT	NOV	DIC	ENE	FEB	MAR	
<b>CHD 2/</b>	<b>628</b>	<b>184</b>	<b>139</b>	<b>88.8</b>	<b>124</b>	<b>177</b>	<b>104</b>	<b>116</b>	<b>193</b>	<b>254</b>	<b>768</b>	<b>1727</b>	<b>1059</b>	<b>CHD 2/</b>
1. Fresco	628	184	139	88.8	124	177	104	116	193	254	768	1727	1059	1. Fresco
<b>TOTAL</b>	<b>628</b>	<b>184</b>	<b>139</b>	<b>89</b>	<b>124</b>	<b>177</b>	<b>104</b>	<b>116</b>	<b>193</b>	<b>254</b>	<b>768</b>	<b>1 727</b>	<b>1 059</b>	<b>TOTAL</b>

1/ Cifras preliminares

2/ Consumo Humano Directo

FUENTE: Gerencia Regional de la Producción-Lambayeque

ELABORACIÓN: BCRP, Sucursal Piura. Departamento de Estudios Económicos

**ANEXO 3**

**LAMBAYEQUE: PRODUCCIÓN MANUFACTURERA 1/  
(Índice de volumen físico : 1998 = 100)**

DESCRIPCIÓN	2013										2014			DESCRIPCIÓN
	MAR	ABR	MAY	JUN	JUL	AGO	SEP	OCT	NOV	DIC	ENE	FEB	MAR	
<b>Manufactura Primaria</b>	<b>88.6</b>	<b>118.1</b>	<b>175.5</b>	<b>163.0</b>	<b>164.7</b>	<b>181.4</b>	<b>188.2</b>	<b>164.9</b>	<b>195.9</b>	<b>190.7</b>	<b>173.5</b>	<b>151.1</b>	<b>101.6</b>	<b>Manufactura Primaria</b>
Azúcar	88.6	118.1	175.5	163.0	164.7	181.4	188.2	164.9	195.9	190.7	173.5	151.1	101.6	Azúcar
<b>Manufactura No Primaria</b>	<b>72.0</b>	<b>137.0</b>	<b>106.7</b>	<b>132.1</b>	<b>104.2</b>	<b>111.1</b>	<b>99.0</b>	<b>103.1</b>	<b>164.8</b>	<b>77.3</b>	<b>101.5</b>	<b>87.1</b>	<b>84.7</b>	<b>Manufactura No Primaria</b>
Arroz pilado	82.1	166.8	126.4	155.2	124.2	134.2	124.1	131.7	204.8	94.7	102.5	109.9	96.6	Arroz pilado
Café soluble	35.6	49.6	52.7	32.5	21.7	27.9	20.1	13.2	62.0	28.4	47.5	17.2	16.5	Café soluble
Jugos de fruta	602.1	985.5	382.4	686.4	1738.4	1526.2	887.6	886.8	555.4	588.2	1340.5	1068.0	602.1	Jugos de fruta
Fideos	0.0	0.0	0.0	0.0	0.0	0.0	0.0	0.0	0.0	0.0	0.0	0.0	0.0	Fideos
Aceite esencial de limón	221.9	0.0	154.3	926.5	212.2	138.9	30.9	0.0	0.0	0.0	0.0	57.9	38.6	Aceite esencial de limón
Cáscara de limón deshidrat.	129.1	189.4	150.8	156.4	64.5	43.2	0.0	0.0	21.6	21.6	43.2	195.1	193.8	Cáscara de limón deshidrat.
Alcohol etílico	30.8	39.0	34.9	41.3	34.2	27.2	27.4	24.4	24.8	11.5	26.8	25.6	24.2	Alcohol etílico
<b>TOTAL</b>	<b>77.8</b>	<b>130.5</b>	<b>130.5</b>	<b>142.8</b>	<b>125.1</b>	<b>135.4</b>	<b>129.9</b>	<b>124.4</b>	<b>175.6</b>	<b>116.5</b>	<b>123.6</b>	<b>109.2</b>	<b>90.0</b>	<b>TOTAL</b>

1/ Cifras Preliminares

FUENTE: ENCUESTA A EMPRESAS INDUSTRIALES

ELABORACIÓN: BCRP Sucursal Piura. Departamento de Estudios Económicos

**ANEXO 4**

**LAMBAYEQUE: PRODUCCIÓN MANUFACTURERA 1/  
(Variación Porcentual)**

DESCRIPCIÓN	2013										2014			DESCRIPCIÓN
	MAR	ABR	MAY	JUN	JUL	AGO	SEP	OCT	NOV	DIC	ENE	FEB	MAR	
<b>Manufactura Primaria</b>	<b>1.6</b>	<b>22.4</b>	<b>74.2</b>	<b>20.0</b>	<b>13.1</b>	<b>8.7</b>	<b>-4.0</b>	<b>-18.1</b>	<b>-11.8</b>	<b>-2.6</b>	<b>-9.7</b>	<b>-5.9</b>	<b>14.7</b>	<b>Manufactura Primaria</b>
Azúcar	1.6	22.4	74.2	20.0	13.1	8.7	-4.0	-18.1	-11.8	-2.6	-9.7	-5.9	14.7	Azúcar
<b>Manufactura No Primaria</b>	<b>-23.8</b>	<b>65.9</b>	<b>36.9</b>	<b>11.3</b>	<b>6.9</b>	<b>-1.4</b>	<b>-6.6</b>	<b>-4.9</b>	<b>46.0</b>	<b>-44.3</b>	<b>-15.6</b>	<b>-5.5</b>	<b>15.7</b>	<b>Manufactura No Primaria</b>
Arroz pilado	-27.6	86.8	54.9	16.8	13.2	-2.5	1.6	1.6	50.2	18.9	-32.3	13.4	17.7	Arroz envasado
Café soluble	22.4	12.5	-7.9	-49.4	-43.5	38.5	-50.7	-74.6	9.3	-31.7	38.1	-57.6	-53.8	Café soluble
Maracuyá en jugo	-58.8	-6.5	-64.2	-63.6	-21.3	-22.9	4.9	2.4	13.1	15.7	62.7	67.4	0.0	Maracuyá en jugo
Fideos	n.d.	n.d.	n.d.	n.d.	n.d.	n.d.	n.d.	n.d.	n.d.	n.d.	n.d.	n.d.	n.d.	Fideos
Aceite esencial de limón	1337.5	-100.0	-50.0	1272.0	37.5	n.d.	n.d.	n.d.	n.d.	-100.0	-100.0	-96.5	-82.6	Aceite esencial de limón
Cáscara de limón deshidratada	96.5	44.9	-13.2	-54.5	-33.1	0.0	n.d.	n.d.	n.d.	-50.8	-66.6	n.d.	50.1	Cáscara de limón deshidrat.
Alcohol etílico	242.9	239.9	26.9	18.5	27.1	-14.5	55.0	-7.6	11.8	-50.9	60.3	57.2	-21.5	Alcohol etílico
<b>TOTAL</b>	<b>-15.5</b>	<b>49.3</b>	<b>52.0</b>	<b>14.5</b>	<b>9.6</b>	<b>3.0</b>	<b>-5.3</b>	<b>-11.4</b>	<b>16.5</b>	<b>-27.9</b>	<b>-14.8</b>	<b>-5.7</b>	<b>15.4</b>	<b>TOTAL</b>

1/ Cifras Preliminares

2/ Variación mayor a 1000 por ciento.

FUENTE: ENCUESTA A EMPRESAS INDUSTRIALES

ELABORACION: BCRP. Sucursal Piura. Departamento de Estudios Económicos.

**ANEXO 5**

**LAMBAYEQUE: EXPORTACIONES FOB POR GRUPOS DE PRODUCTO 1/  
(US\$)**

TIPO	2013										2014			TIPO
	MAR	ABR	MAY	JUN	JUL	AGO	SEP	OCT	NOV	DIC	ENE	FEB	MAR	
<b>I. Productos Tradicionales</b>	<b>1 730</b>	<b>4 026</b>	<b>5 708</b>	<b>5 218</b>	<b>12 553</b>	<b>11 169</b>	<b>14 100</b>	<b>12 346</b>	<b>12 455</b>	<b>8 606</b>	<b>1 467</b>	<b>2 382</b>	<b>27 800</b>	<b>I. Productos Tradicionales</b>
Agropecuario	1 730	4 026	5 708	5 218	12 553	11 169	14 100	12 346	12 455	8 606	1 467	2 382	27 800	Agropecuario
Minería	0	0	0	0	0	0	0	0	0	0	0	0	0	Minería
<b>II. Productos No Tradicionales</b>	<b>13 827</b>	<b>15 739</b>	<b>10 541</b>	<b>16 241</b>	<b>19 273</b>	<b>12 837</b>	<b>13 245</b>	<b>18 249</b>	<b>22 444</b>	<b>35 962</b>	<b>24 484</b>	<b>18 344</b>	<b>17 481</b>	<b>II. Productos No Tradicionales</b>
Agropecuario	13 154	15 312	9 465	15 855	18 358	12 009	13 037	17 670	22 290	35 803	24 361	18 239	17 081	Agropecuario
Maderas y Papeles	0	0	0	0	0	0	0	0	0	0	2	0	0	Maderas y Papeles
Metal-Mecánico	74	26	150	94	0	67	12	128	0	0	0	0	0	Metal-Mecánico
Minería No Metálica	11	10	16	11	19	12	9	10	8	13	3	3	0	Minería No Metálica
Pesquero	110	127	52	121	300	244	47	101	64	34	0	44	0	Pesquero
Químico	476	65	592	139	592	497	137	266	46	40	113	53	206	Químico
Resto de No Tradicionales	0	0	1	14	0	2	0	0	0	0	2	1	0	Resto de No Tradicionales
Sidero-Metalúrgico y Joyería	0	0	0	0	0	0	0	0	0	0	3	0	0	Sidero-Metalúrgico y Joyería
Textil	2	199	264	7	6	8	2	74	37	72	0	2	0	Textil
<b>TOTAL EXPORTACIONES</b>	<b>15 557</b>	<b>19 765</b>	<b>16 249</b>	<b>21 459</b>	<b>31 827</b>	<b>24 007</b>	<b>27 345</b>	<b>30 596</b>	<b>34 899</b>	<b>44 569</b>	<b>25 951</b>	<b>20 726</b>	<b>20 260</b>	<b>TOTAL EXPORTACIONES</b>

1/ Cifras preliminares

FUENTE : SUNAT

ELABORACIÓN: BCRP Sucursal Piura. Departamento de Estudios Económicos



**ANEXO 6**

**LAMBAYEQUE: EXPORTACIONES DE PRODUCTOS NO TRADICIONALES 1/  
(Miles de US\$)**

TIPO	2013										2014			TIPO
	MAR	ABR	MAY	JUN	JUL	AGO	SEP	OCT	NOV	DIC	ENE	FEB	MAR	
Arroz	0	0	0	5 111	5 493	0	0	3	0	4 500	0	0	3	Arroz
Bananas	527	132	0	69	44	28	82	83	99	156	157	56	169	Bananas
Cortezas de limon	206	294	240	217	103	69	0	0	42	42	85	349	361	Cortezas de limon
Jugo de limon	84	158	120	182	216	198	140	133	81	54	127	357	277	Jugo de limon
Jugo de maracuya	1 015	1 360	648	1 915	2 940	2 898	1 897	1 152	975	1 222	2 397	1 870	737	Jugo de maracuya
Mangos	3 186	1 325	251	361	351	78	63	0	153	685	2 499	4 533	3 016	Mangos
Paltas	746	4 656	1 591	1 311	441	368	0	0	0	0	0	0	543	Paltas
Uvas	0	0	0	0	0	0	0	3 572	10 469	16 051	7 755	776	27	Uvas
Otras frutas	374	465	266	104	318	243	360	137	127	773	18	14	1 246	Otras frutas
Frijoles	646	600	441	539	999	1 340	2 080	2 774	2 178	2 835	2 089	0	663	Frijoles
Pimientos preparados	2 274	2 047	2 086	1 891	2 045	1 557	4 144	4 756	3 295	2 773	2 617	2 810	3 599	Pimientos preparados
Otras legumbres	1 151	1 553	1 378	2 038	3 098	2 857	1 972	2 226	2 331	3 029	3 057	3 030	2 459	Otras legumbres
Tabaco	386	526	615	777	595	790	824	628	448	580	0	514	426	Tabaco
Cacao	0	0	93	0	167	0	0	0	161	0	0	27	79	Cacao
Manteca de cacao	85	162	77	77	159	93	187	205	0	144	0	0	141	Manteca de cacao
Paprika	170	131	4	1	0	42	0	0	66	15	68	188	70	Paprika
Otros prod.agropec. no tradicionales	2 303	1 904	1 656	1 262	1 387	1 447	1 287	2 000	1 865	2 943	3 493	3 714	3 264	Otros prod.agropec. no tradicionales
<b>AGROPECUARIOS</b>	<b>13 154</b>	<b>15 312</b>	<b>9 465</b>	<b>15 855</b>	<b>18 358</b>	<b>12 009</b>	<b>13 037</b>	<b>17 670</b>	<b>22 290</b>	<b>35 803</b>	<b>24 361</b>	<b>18 239</b>	<b>17 081</b>	<b>AGROPECUARIOS</b>
Aceite esencial de limon	418	0	336	110	454	317	42	38	0	0	0	32	122	Aceite esencial de limon
Otros productos químicos	59	65	256	29	138	180	95	228	46	40	113	21	83	Otros productos químicos
<b>QUIMICOS</b>	<b>476</b>	<b>65</b>	<b>592</b>	<b>139</b>	<b>592</b>	<b>497</b>	<b>137</b>	<b>266</b>	<b>46</b>	<b>40</b>	<b>113</b>	<b>53</b>	<b>206</b>	<b>QUIMICOS</b>
<b>TOTAL</b>	<b>13 630</b>	<b>15 377</b>	<b>10 057</b>	<b>15 993</b>	<b>18 949</b>	<b>12 505</b>	<b>13 174</b>	<b>17 936</b>	<b>22 336</b>	<b>35 843</b>	<b>24 474</b>	<b>18 292</b>	<b>17 287</b>	<b>TOTAL</b>

1/Cifras preliminares

FUENTE: SUNAT

ELABORACIÓN: BCRP Sucursal Piura. Departamento de Estudios Económicos

**ANEXO 7**

**LAMBAYEQUE: INGRESOS CORRIENTES DEL GOBIERNO CENTRAL 1/  
(Miles de nuevos soles)**

	2013										2014			
	MAR	ABR	MAY	JUN	JUL	AGO	SEP	OCT	NOV	DIC	ENE	FEB	MAR	
<b>I. Ingresos Tributarios</b>	<b>44 002</b>	<b>47 956</b>	<b>43 765</b>	<b>39 141</b>	<b>43 693</b>	<b>42 066</b>	<b>40 695</b>	<b>41 144</b>	<b>47 887</b>	<b>48 599</b>	<b>54 597</b>	<b>46 809</b>	<b>50 871</b>	<b>I. Ingresos Tributarios</b>
<b>1. Impuestos a los ingresos</b>	<b>21 335</b>	<b>22 175</b>	<b>23 724</b>	<b>16 433</b>	<b>17 620</b>	<b>17 755</b>	<b>15 314</b>	<b>15 765</b>	<b>17 914</b>	<b>18 937</b>	<b>23 205</b>	<b>20 413</b>	<b>25 991</b>	<b>1. Impuestos a los ingresos</b>
-Personas Naturales	4 881	6 346	5 230	4 678	5 107	5 639	4 579	4 522	5 586	6 057	6 529	5 334	4 935	-Personas Naturales
-Personas Jurídicas	11 679	7 853	15 094	10 095	11 390	11 131	9 922	10 556	11 416	11 758	15 739	14 176	12 170	-Personas Jurídicas
-Regularización	4 776	7 976	3 399	1 660	1 123	984	813	687	912	1 122	938	903	8 886	-Regularización
<b>2. Impuesto a la Importación</b>	<b>2</b>	<b>4</b>	<b>1</b>	<b>2</b>	<b>2</b>	<b>2</b>	<b>1</b>	<b>2</b>	<b>2</b>	<b>3</b>	<b>1</b>	<b>0</b>	<b>0</b>	<b>2. Impuesto a la Importación</b>
<b>3. Impuestos General a las Ventas</b>	<b>17 168</b>	<b>19 086</b>	<b>14 326</b>	<b>17 823</b>	<b>20 201</b>	<b>16 892</b>	<b>19 975</b>	<b>19 544</b>	<b>22 460</b>	<b>23 673</b>	<b>26 856</b>	<b>23 199</b>	<b>21 663</b>	<b>3. Impuestos General a las Ventas</b>
-Operaciones Internas	17 162	19 080	14 320	17 816	20 188	16 884	19 968	19 537	22 453	23 664	26 853	23 199	21 663	-Operaciones Internas
-Operaciones Externas	6	6	6	7	13	7	7	7	7	10	3	1	0	-Operaciones Externas
<b>4. Impuestos Selectivo al Consumo</b>	<b>190</b>	<b>281</b>	<b>239</b>	<b>243</b>	<b>239</b>	<b>232</b>	<b>184</b>	<b>325</b>	<b>400</b>	<b>345</b>	<b>362</b>	<b>375</b>	<b>216</b>	<b>4. Impuestos Selectivo al Consumo</b>
<b>5. Otros ingresos tributarios</b>	<b>5 307</b>	<b>6 411</b>	<b>5 475</b>	<b>4 639</b>	<b>5 631</b>	<b>7 186</b>	<b>5 222</b>	<b>5 508</b>	<b>7 111</b>	<b>5 640</b>	<b>4 173</b>	<b>2 822</b>	<b>3 001</b>	<b>5. Otros ingresos tributarios</b>
<b>II. Ingresos No Tributarios</b>	<b>18</b>	<b>34</b>	<b>35</b>	<b>30</b>	<b>37</b>	<b>46</b>	<b>28</b>	<b>38</b>	<b>57</b>	<b>31</b>	<b>49</b>	<b>22</b>	<b>55</b>	<b>II. Ingresos No Tributarios</b>
<b>INGRESOS CORRIENTES (I+II)</b>	<b>44 020</b>	<b>47 990</b>	<b>43 800</b>	<b>39 171</b>	<b>43 730</b>	<b>42 112</b>	<b>40 723</b>	<b>41 182</b>	<b>47 944</b>	<b>48 630</b>	<b>54 646</b>	<b>46 831</b>	<b>50 926</b>	<b>INGRESOS CORRIENTES (I+II)</b>

1/ En Términos Reales

FUENTE: SUNAT

ELABORACIÓN: BCRP Sucursal Piura. Departamento de Estudios Económicos

ANEXO 8

LAMBAYEQUE: GASTOS NO FINANCIEROS DEL GOBIERNO REGIONAL  
(Miles de nuevos soles)

	2013										2014			
	MAR	ABR	MAY	JUN	JUL	AGO	SEP	OCT	NOV	DIC	ENE	FEB	MAR	
<b>GASTOS NO FINANCIEROS</b>	<b>48 312</b>	<b>57 357</b>	<b>61 291</b>	<b>53 978</b>	<b>176 949</b>	<b>63 219</b>	60 321	85 761	65 373	143 240	<b>55 907</b>	<b>120 813</b>	<b>72 399</b>	<b>GASTOS NO FINANCIEROS</b>
<b>a. GASTOS CORRIENTES</b>	<b>44 015</b>	<b>47 525</b>	<b>47 412</b>	<b>48 934</b>	<b>57 819</b>	<b>45 724</b>	<b>49 791</b>	<b>51 488</b>	<b>56 980</b>	<b>77 975</b>	<b>54 849</b>	<b>49 335</b>	<b>54 370</b>	<b>a. GASTOS CORRIENTES</b>
1. Personal y obligaciones sociales	27 971	31 367	30 088	33 195	38 236	30 282	31 581	32 459	36 675	41 271	37 400	32 080	33 127	1. Personal y obligaciones sociales
2. Pensiones y otras prestaciones sociales	8 132	8 451	8 027	7 791	10 139	7 952	7 691	7 773	7 953	10 819	11 910	8 403	8 354	2. Pensiones y otras prestaciones sociales
3. Bienes y servicios	7 015	6 553	8 694	7 234	8 761	7 295	9 829	10 685	11 343	21 726	5 042	8 416	10 850	3. Bienes y servicios
4. Donaciones y transferencias	0	0	0	0	0	0	0	0	0	0	0	0	0	4. Donaciones y transferencias
5. Otros gastos	898	1 154	603	714	683	195	690	571	1 009	4 159	497	436	2 039	5. Otros gastos
<b>b. GASTOS DE CAPITAL</b>	<b>4 298</b>	<b>9 832</b>	<b>13 879</b>	<b>5 044</b>	<b>119 130</b>	<b>17 495</b>	<b>10 530</b>	<b>34 273</b>	<b>8 393</b>	<b>65 265</b>	<b>1 058</b>	<b>71 478</b>	<b>18 029</b>	<b>b. GASTOS DE CAPITAL</b>
1. Adquisición de activos no financieros	4 298	9 832	13 879	5 044	119 130	17 495	10 530	34 273	8 393	65 265	1 058	71 478	18 029	1. Adquisición de activos no financieros
2. Otros gastos de capital	0	0	0	0	0	0	0	0	0	0	0	0	0	2. Otros gastos de capital

FUENTE: Ministerio de Economía y Finanzas.

ELABORACIÓN: BCRP Sucursal Piura. Departamento de Estudios Económicos

ANEXO 9

LAMBAYEQUE: GASTOS NO FINANCIEROS DE LOS GOBIERNOS LOCALES  
(Miles de nuevos soles)

	2013										2014			
	MAR	ABR	MAY	JUN	JUL	AGO	SEP	OCT	NOV	DIC	ENE	FEB	MAR	
<b>GASTOS NO FINANCIEROS</b>	<b>45 494</b>	<b>19 047</b>	<b>39 714</b>	<b>35 934</b>	<b>44 364</b>	<b>35 600</b>	40 817	39 208	37 734	170 085	<b>25 166</b>	<b>29 877</b>	<b>38 369</b>	<b>GASTOS NO FINANCIEROS</b>
<b>a. GASTOS CORRIENTES</b>	<b>20 534</b>	<b>16 629</b>	<b>18 698</b>	<b>16 609</b>	<b>25 429</b>	<b>18 728</b>	<b>15 950</b>	<b>18 718</b>	<b>17 794</b>	<b>24 333</b>	<b>18 673</b>	<b>20 715</b>	<b>21 441</b>	<b>a. GASTOS CORRIENTES</b>
1. Personal y obligaciones sociales	10 332	7 542	8 997	7 572	13 140	7 548	6 314	9 316	8 926	11 798	10 406	9 926	8 722	1. Personal y obligaciones sociales
2. Pensiones y otras prestaciones sociales	1 765	1 943	1 760	1 720	3 110	1 611	2 261	1 526	2 191	2 638	1 183	1 518	1 742	2. Pensiones y otras prestaciones sociales
3. Bienes y servicios	7 647	6 406	7 177	6 722	8 347	8 841	6 837	7 072	6 089	8 886	6 755	8 560	10 273	3. Bienes y servicios
4. Donaciones y transferencias	305	450	405	295	384	348	307	362	439	976	108	180	173	4. Donaciones y transferencias
5. Otros gastos	485	288	359	300	448	380	231	442	149	35	221	531	531	5. Otros gastos
<b>b. GASTOS DE CAPITAL</b>	<b>24 960</b>	<b>2 418</b>	<b>21 016</b>	<b>19 325</b>	<b>18 935</b>	<b>16 872</b>	<b>24 867</b>	<b>20 490</b>	<b>19 940</b>	<b>145 752</b>	<b>6 493</b>	<b>9 162</b>	<b>16 928</b>	<b>b. GASTOS DE CAPITAL</b>
1. Adquisición de activos no financieros	24 955	2 418	21 016	19 325	18 905	16 361	24 412	20 518	19 938	145 806	6 201	8 970	16 023	1. Adquisición de activos no financieros
2. Otros gastos de capital	5	0	0	0	30	511	455	- 28	2	- 54	292	192	905	2. Otros gastos de capital

FUENTE: Ministerio de Economía y Finanzas.

ELABORACIÓN: BCRP Sucursal Piura. Departamento de Estudios Económicos



ANEXO 10

LAMBAYEQUE: CARTERA PESADA EN EL SISTEMA FINANCIERO 1/  
(En porcentajes)

ENTIDADES FINANCIERAS	2013										2014			ENTIDADES FINANCIERAS
	MAR	ABR	MAY	JUN	JUL	AGO	SEP	OCT	NOV	DIC	ENE	FEB	MAR	
<b>AGROBANCO</b>	<b>1.9</b>	<b>2.3</b>	<b>2.6</b>	<b>1.5</b>	<b>1.5</b>	<b>1.5</b>	<b>1.4</b>	<b>2.0</b>	<b>2.9</b>	<b>3.5</b>	<b>3.6</b>	<b>2.6</b>	<b>2.8</b>	<b>AGROBANCO</b>
<b>BANCO DE LA NACIÓN</b>	0.4	0.4	0.4	0.4	0.5	0.5	0.4	0.4	0.4	0.5	0.5	0.5	0.4	<b>BANCO DE LA NACIÓN</b>
<b>A. BANCA MULTIPLE</b>	<b>3.3</b>	<b>3.3</b>	<b>3.3</b>	<b>3.3</b>	<b>3.1</b>	<b>3.2</b>	<b>3.1</b>	<b>3.2</b>	<b>3.3</b>	<b>2.7</b>	<b>2.7</b>	<b>3.6</b>	<b>3.8</b>	<b>A. BANCA MULTIPLE</b>
<b>B. INSTITUCIONES DE MICROFINANZAS</b>	6.5	6.4	7.4	7.8	8.5	8.7	8.7	8.8	8.7	8.8	8.8	6.2	6.0	<b>B. INSTITUCIONES DE MICROFINANZAS</b>
Cajas Municipales	5.6	5.5	5.5	5.2	5.4	5.4	5.9	5.7	5.6	4.6	4.7	4.8	5.4	Cajas Municipales
Cajas Rurales	8.1	8.3	12.5	14.0	15.9	15.9	16.8	17.8	18.5	19.3	19.3	18.3	19.4	Cajas Rurales
Edpymes	6.8	6.3	6.4	6.7	6.1	6.2	6.3	5.8	5.7	5.6	5.6	5.0	5.2	Edpymes
Empresas Financieras	<b>5.4</b>	<b>5.4</b>	<b>5.3</b>	<b>5.2</b>	<b>6.4</b>	<b>6.4</b>	<b>5.9</b>	<b>5.7</b>	<b>5.5</b>	<b>5.7</b>	<b>5.7</b>	<b>6.1</b>	<b>6.3</b>	Empresas Financieras
<b>TOTAL</b>	<b>3.7</b>	<b>3.7</b>	<b>3.7</b>	<b>3.6</b>	<b>3.6</b>	<b>3.7</b>	<b>3.6</b>	<b>3.7</b>	<b>3.8</b>	<b>3.9</b>	<b>3.9</b>	<b>3.9</b>	<b>4.1</b>	<b>TOTAL</b>

1/ Cifras preliminares

FUENTE : SBS - Instituciones Financieras

ELABORACIÓN: BCRP Sucursal Piura. Departamento de Estudios Económicos