

**BANCO CENTRAL DE RESERVA DEL PERÚ**  
**SUCURSAL PIURA**



**AMAZONAS: Síntesis de Actividad Económica**  
**Octubre 2014<sup>1</sup>**

**Departamento de Estudios Económicos**

*El Banco Central de Reserva del Perú (BCRP) ha considerado presentar un conjunto de indicadores sectoriales de actividad económica con la finalidad de poder realizar el seguimiento del desempeño de la economía departamental. Para el sector real, se ha utilizado el Valor Bruto de Producción a precios del año 2007 para los sectores disponibles. Cabe señalar que a partir de enero 2014, el Instituto Nacional de Estadística (INEI) ha realizado el cambio de año base (de 1994 a 2007) para la construcción del Producto Bruto Interno (PBI) nacional, estando en elaboración la desagregación departamental. En la medida que se publique referida información, el BCRP volvería a elaborar para cada departamento un indicador agregado de actividad económica.*

<sup>1</sup> En el presente informe participaron Mario Alvarado Tabacchi, María Alama Salazar, Bersabeth Palacios Patrón y Kiel Arroyo Labán

## ÍNDICE

	<i>Página</i>
<b>RESUMEN EJECUTIVO.....</b>	<b>3</b>
<b>I. ACTIVIDAD PRODUCTIVA.....</b>	<b>4</b>
1. Actividad primaria.....	4
1.1 Sector agropecuario.....	4
2. Otros indicadores sectoriales.....	5
2.1 Sector manufactura.....	5
2.2 Sector construcción.....	6
2.3 Arribos a los establecimientos de hospedaje.....	6
<b>II. SECTOR EXTERNO.....</b>	<b>7</b>
1. Exportaciones.....	7
<b>II. ASPECTO LABORAL.....</b>	<b>7</b>
1. Empleo.....	7
<b>III. CRÉDITO Y DEPÓSITOS.....</b>	<b>8</b>
1. Créditos.....	8
2. Depósitos.....	10
<b>IV. GASTO PÚBLICO NO FINANCIERO.....</b>	<b>11</b>
1. Gasto corriente no financiero.....	11
2. Gasto de capital.....	12
<b>V. ANEXOS.....</b>	<b>14</b>

## RESUMEN EJECUTIVO

### Principales hechos de importancia

- En octubre, la **actividad agropecuaria** creció en 8,7 por ciento respecto de similar mes del año pasado.
- En cuanto a los **otros indicadores** de actividad económica en la región, retrocedió la manufactura primaria (-100,0 por ciento). Por el contrario, se expandieron los despachos de cemento (68,8 por ciento), arribos a establecimientos de hospedaje (8,5 por ciento), crédito total (12,5 por ciento) e inversión pública (13,5 por ciento).

### Actividad primaria

- En octubre, la **actividad agropecuaria** creció en 8,7 por ciento respecto de similar mes del año pasado debido a la expansión en la producción agrícola (12,2 por ciento) que fue contrarrestada parcialmente por la caída en la actividad pecuaria (-1,4 por ciento). El comportamiento positivo de la actividad agrícola obedeció principalmente a la mayor producción de arroz (19,3 por ciento) y cacao (39,6 por ciento).

### Otros indicadores de actividad económica

- En octubre, la **actividad de refinación de petróleo** se mantuvo paralizada por la falta de la materia prima idónea para el tipo de proceso que realiza la Refinería El Milagro.
- En el mes bajo análisis, los **despachos de cemento** crecieron en 68,8 por ciento con relación a igual mes del año previo, en medio del notable incremento en la inversión pública de los Gobiernos Locales.
- El número de **arribos a establecimientos de hospedaje** se expandió en 8,5 por ciento interanual. Este resultado obedeció a la mayor llegada de visitantes nacionales (6,1 por ciento) y extranjeros (92,8 por ciento).
- El **crédito** aumentó en 12,5 por ciento respecto a octubre del año pasado. El financiamiento a empresas se expandió en 13,0 por ciento y el financiamiento a personas, en 11,1 por ciento.
- Por su parte, la **inversión pública** fue mayor en 13,5 por ciento a la ejecutada en octubre del año pasado. Este comportamiento se explica por el notable incremento en el gasto de capital de los Gobiernos Locales (152,3 por ciento), que compensó la menor inversión del Gobierno Nacional (-0,5 por ciento) y del Gobierno Regional (-16,1 por ciento).

**CUADRO N° 1**  
**OTROS INDICADORES DE ACTIVIDAD ECONÓMICA**  
(Variación % respecto a similar mes del año anterior)

	May.14	Jun.14	Jul.14	Ago.14	Sep.14	Oct.14
Producción industrial 1/	↓ -86.2	↓ -100.0	↓ -100.0	↓ -100.0	↓ -100.0	↓ -100.0
Despachos de cemento 1/	↑ 4.8	↑ 2.4	↓ -7.3	↑ 1.7	↑ 10.4	↑ 68.8
Arribos a establecimientos de hospedaje	↑ 11.0	↑ 2.4	↑ 9.5	↑ 9.0	↓ -1.1	↑ 8.5
Crédito total 2/	↑ 15.2	↑ 15.4	↑ 5.0	↑ 15.0	↑ 14.4	↑ 12.5
Crédito de consumo 2/	↑ 18.3	↑ 2.5	↑ 16.7	↑ 14.1	↓ -15.1	↑ 10.2
Crédito hipotecario 2/	↑ 18.2	↑ 26.2	↑ 15.5	↑ 15.7	↑ 16.2	↑ 16.1
Inversión pública 1/	↓ -16.3	↓ -17.3	↓ -4.8	↓ -8.1	↑ 3.1	↑ 13.5

1/ En términos reales.

2/ En términos nominales.

Fuentes: Petroperu, Cementos Selva, Ministerio de Trabajo, SBS y MEF.

## I. ACTIVIDAD PRODUCTIVA

## 1. Actividad primaria

## 1.1 Sector agropecuario

- En octubre, la actividad agropecuaria creció en 8,7 por ciento respecto de similar mes del año pasado debido a la expansión en la producción agrícola (12,2 por ciento) que fue contrarrestada parcialmente por la caída en la actividad pecuaria (-1,4 por ciento). El comportamiento positivo de la actividad agrícola obedeció principalmente a la mayor producción de arroz (19,3 por ciento) y cacao (39,6 por ciento).

**CUADRO N° 2**  
**SECTOR AGROPECUARIO 1/**  
(Toneladas)

Subsectores	Estructura Porcentual 2012 2/	OCTUBRE			ENERO-OCTUBRE		
		2013	2014	Var. %	2013	2014	Var. %
<b>AGRÍCOLA</b>	<b>84.65</b>			<b>12.2</b>			<b>2.9</b>
<b>Orientada al mercado externo y agroindustria 2/</b>	<b>18.58</b>			<b>25.5</b>			<b>4.0</b>
Café	14.82	0	6	n.d.	32 852	34 202	4.1
Cacao	1.30	224	313	39.6	3 957	4 335	9.6
Caña de azúcar	1.25	11 989	11 092	-7.5	134 718	106 146	-21.2
Maíz amarillo duro	1.21	297	485	63.4	25 268	27 448	8.6
<b>Orientada al mercado interno 2/</b>	<b>66.08</b>			<b>11.3</b>			<b>2.4</b>
Arroz	12.22	12 564	14 990	19.3	291 459	309 411	6.2
Frijol grano seco	0.89	38	71	85.1	6 146	5 822	-5.3
Limón	0.26	490	538	9.8	5 437	5 570	2.4
Maíz amiláceo	0.54	43	53	23.3	5 694	6 329	11.1
Maíz choclo	0.33	65	64	-0.8	7 060	6 223	-11.8
Naranja	0.24	344	304	-11.5	5 256	5 544	5.5
Papa	2.88	5 611	6 237	11.1	59 487	54 099	-9.1
Pastos	37.23	212 730	217 641	2.3	2 204 768	2 197 744	-0.3
Piña	0.41	839	744	-11.3	8 966	8 196	-8.6
Plátano	5.27	10 846	10 717	-1.2	118 669	106 823	-10.0
Yuca	5.81	9 253	11 874	28.3	112 347	123 443	9.9
<b>PECUARIO</b>	<b>15.35</b>			<b>-1.4</b>			<b>-2.7</b>
Carne de Ave 3/	0.30	45	44	-2.5	496	485	-2.2
Huevo	0.66	78	72	-8.1	834	798	-4.4
Carne de vacuno 3/	8.81	1 351	1 393	3.1	13 521	13 623	0.8
Leche	4.65	6 465	6 112	-5.5	67 283	63 395	-5.8
Carne de Ovino 3/	0.11	19	19	1.9	177	158	-10.7
Carne de Porcino 3/	0.73	164	165	1.0	1 598	1 566	-2.0
Carne de Caprino 3/	0.08	9	10	4.6	170	194	14.4
<b>SECTOR AGROPECUARIO</b>	<b>100.00</b>			<b>8.7</b>			<b>2.1</b>

1/ Cifras preliminares

2/ A precios de 2007

3/ Peso neto

Fuente: Ministerio de Agricultura y Riego

Elaboración: BCRP, Sucursal Piura. Departamento de Estudios Económicos

- En lo que va del año, el sector creció en 2,1 por ciento con relación a similar período del año previo. Este comportamiento se sustentó en la expansión de la producción de arroz (6,2 por ciento) y café (4,1 por ciento). Este último cultivo sigue enfrentando el impacto de la roya y se está tendiendo a la sustitución de las variedades nativas predominantes en la región por otras más resistentes a dicha plaga.
- En los tres primeros meses de la campaña agrícola, se instalaron un total de 20,3 miles de hectáreas de cultivos transitorios, lo que implicó un incremento de 12,9 por ciento respecto de similar período de la campaña anterior. La instalación de arroz se contrajo en 3,3 por ciento pero esto fue compensado por los incrementos observados en maíz amiláceo (84,1 por ciento), yuca (291,3 por ciento) y frijol grano seco (56,7 por ciento).



**CUADRO N° 3**  
**SUPERFICIE SEMBRADA**  
(Hectáreas)

CULTIVO	CAMPAÑA AGRÍCOLA 2/		Variación	
	2013-2014	2014-2015	Absoluta	Porcentual
<b>CULTIVOS TRANSITORIOS</b>	<b>17 943</b>	<b>20 265</b>	<b>2 322</b>	<b>12.9</b>
Arroz	9 498	9 184	- 314	- 3.3
Frijol G/S	1 446	2 266	820	56.7
Maíz Amarillo Duro	1 874	1 981	107	5.7
Maíz Amiláceo	1 219	2 244	1 025	84.1
Maíz Choclo	340	435	96	28.1
Olluco	50	80	30	59.0
Papa	621	792	171	27.5
Yuca	757	2 963	2 205	291.3
Otros	2 139	321	-1 817	- 85.0
<b>CULTIVOS PERMANENTES</b>	<b>344</b>	<b>356</b>	<b>12</b>	<b>3.3</b>
Café	39	242	203	0.0
Cacao	12	1	- 12	- 95.8
Plátano	293	113	- 180	- 61.4
<b>Total</b>	<b>18 287</b>	<b>20 620</b>	<b>2 334</b>	<b>16.3</b>

1/ Cifras preliminares

2/ De agosto a octubre

FUENTE: MINAGRI

## 2. Otros indicadores sectoriales

### 2.1 Sector manufactura

- En octubre, la actividad de refinación de petróleo se mantuvo paralizada por la falta de la materia prima idónea para el tipo de proceso que realiza la Refinería El Milagro. En lo que va del año, la caída fue del 97,1 por ciento. Es probable que reinicie operaciones en un futuro inmediato, entrando en un período de prueba para evaluar su viabilidad o su cierre definitivo.

**CUADRO N° 4**  
**SECTOR MANUFACTURA 1/**  
(Variación % real respecto a similar periodo del año anterior)

Ramas de actividad	Estructura porcentual 2012 2/	OCTUBRE	ENERO - OCTUBRE
		Var. %	Var. %
<b>MANUFACTURA PRIMARIA</b>	<b>100.0</b>	<b>-100.0</b>	<b>-97.1</b>
Derivados de petróleo	100.0	-100.0	-97.1
<b>SECTOR MANUFACTURA</b>	<b>100.0</b>	<b>-100.0</b>	<b>-97.1</b>

1/ Cifras preliminares.

2/ A precios de 2007.

Fuente: PETROPERÚ

## 2.2 Sector construcción

- En el mes bajo análisis, los despachos de cemento crecieron en 68,8 por ciento con relación a igual mes del año previo, en medio del notable incremento en la inversión pública de los Gobiernos Locales. Sin embargo, en el período enero-octubre, los despachos registraron una contracción del 1,8 por ciento.

**GRÁFICO N° 1**  
**CRECIMIENTO DE LOS DESPACHOS DE CEMENTO**  
(Variación % real respecto a similar mes del año anterior)

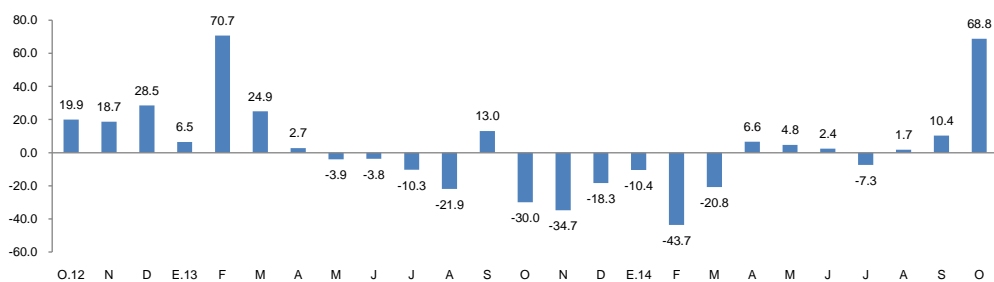

FUENTE: BCRP Sucursal Piura en base a información de Cementos Pacasmayo S.A.A

## 2.3 Arribos a los establecimientos de hospedaje

- En octubre, el número de arribos a establecimientos de hospedaje se expandió en 8,5 por ciento respecto de similar mes del año anterior. Este resultado obedeció a la mayor llegada de visitantes nacionales (6,1 por ciento) y extranjeros (92,8 por ciento). En lo que va del año, el número de arribos se incrementó en 7,8 por ciento.

**GRÁFICO N° 2**  
**CRECIMIENTO DE ARRIBOS A ESTABLECIMIENTOS DE HOSPEDAJE**  
(Variación %)

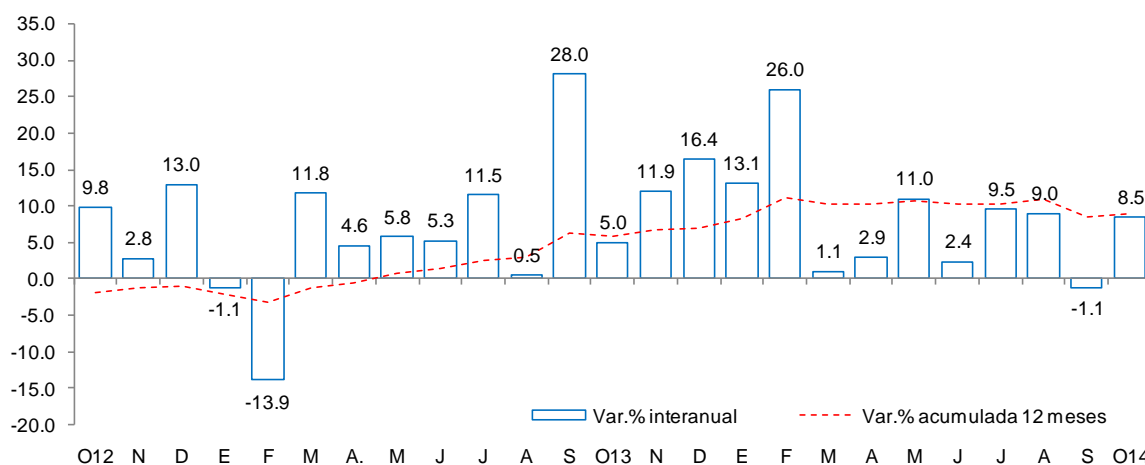

Fuente: Encuesta Mensual a Establecimientos de Hospedaje Temporal- MINCETUR

## II. SECTOR EXTERNO

### 1. Exportaciones

- En octubre, las exportaciones de Amazonas fueron de US\$ 0,2 millones, es decir, 72,2 por ciento menos que las registradas en similar mes del año pasado. Esto se explica por menores ventas de café (-74,5 por ciento). De otro lado, no se exportaron productos no tradicionales.
- En los diez primeros meses del año, las exportaciones llegaron a US\$ 2,1 millones, lo que significó una contracción de 80,4 por ciento respecto a similar período del 2013.
- Los destinos de las exportaciones fueron Estados Unidos (23,2 por ciento), Brasil (18,4 por ciento), Suecia (14,9 por ciento), Alemania (14 por ciento), Italia (13,6 por ciento), Bélgica (13,4 por ciento), entre otros.

**CUADRO N° 5**  
**EXPORTACIONES POR GRUPO DE PRODUCTOS 1/**  
(Valor FOB en millones de US\$)

	Estructura % 2013	OCTUBRE			ENERO-OCTUBRE		
		2013	2014	Var %	2013	2014	Var %
<b>PRODUCTOS TRADICIONALES</b>	<b>80.5%</b>	<b>0.7</b>	<b>0.2</b>	<b>-74.5</b>	<b>8.4</b>	<b>1.2</b>	<b>-85.2</b>
Agropecuario	80.5%	0.7	0.2	-74.5	8.4	1.2	-85.2
<b>PRODUCTOS NO TRADICIONALES</b>	<b>19.5%</b>	<b>0.0</b>	<b>0.0</b>	<b>n.d.</b>	<b>2.4</b>	<b>0.9</b>	<b>-63.7</b>
Agropecuario	18.6%	0.0	0.0	n.d.	2.3	0.4	-81.2
Otros	0.9%	0.0	0.0	n.d.	0.1	0.4	416.4
<b>TOTAL EXPORTACIONES</b>	<b>100.0%</b>	<b>0.7</b>	<b>0.2</b>	<b>-72.2</b>	<b>10.8</b>	<b>2.1</b>	<b>-80.4</b>

1/ Cifras preliminares

Fuente: SUNAT

Elaboración: BCRP Sucursal Piura. Departamento de Estudios Económicos

## III. ASPECTOS LABORALES

### 1. Empleo

- En octubre, el empleo en la ciudad de Chachapoyas, en empresas privadas formales de 10 a más trabajadores, disminuyó en 1,5 por ciento con relación a análogo mes del año anterior. Este comportamiento se debió a la menor contratación de personal en los sectores manufacturero (-11,1 por ciento) y servicios (-0,4 por ciento).

**CUADRO N° 6**  
**CIUDAD DE CHACHAPOYAS: ÍNDICE MENSUAL DE EMPLEO EN EMPRESAS PRIVADAS**  
**FORMALES DE 10 Y MÁS TRABAJADORES POR RAMA DE ACTIVIDAD ECONÓMICA 1/**  
(Octubre 2010 = 100)

Sectores	Octubre			Enero - Octubre		
	2013	2014	Var.%	2013	2014	Var.%
Extractiva 2/	-	-	-	-	-	-
Industria manufacturera	81.8	72.7	-11.1	81.8	73.6	-10.0
Comercio	-	-	-	-	-	-
Transporte, almacenes y comunicaciones	106.1	106.1	0.0	106.1	106.1	0.0
Servicios 3/	110.5	110.1	-0.4	105.5	107.2	1.6
<b>Total</b>	<b>107.2</b>	<b>105.6</b>	<b>-1.5</b>	<b>103.7</b>	<b>103.7</b>	<b>0.0</b>

Nota: La información corresponde al primer día de cada mes.

1/ Cifras preliminares.

2/ Conformada por las subramas agricultura, pesca y minería.

3/ Conformada por las subramas servicios prestados a empresas, restaurantes y hoteles, establecimientos financieros, enseñanza, servicios sociales y comunales; y electricidad, gas y agua.

Fuente: MTPE - Encuesta Nacional de Variación del Empleo (ENVME)

Elaboración: BCRP, Sucursal Piura. Departamento de Estudios Económicos.

**GRÁFICO N° 3**  
**CIUDAD DE CHACHAPOYAS: EMPLEO FORMAL URBANO EN EMPRESAS DE 10 Y MÁS**  
**TRABAJADORES**  
 (Variación % respecto de similar mes del año anterior)

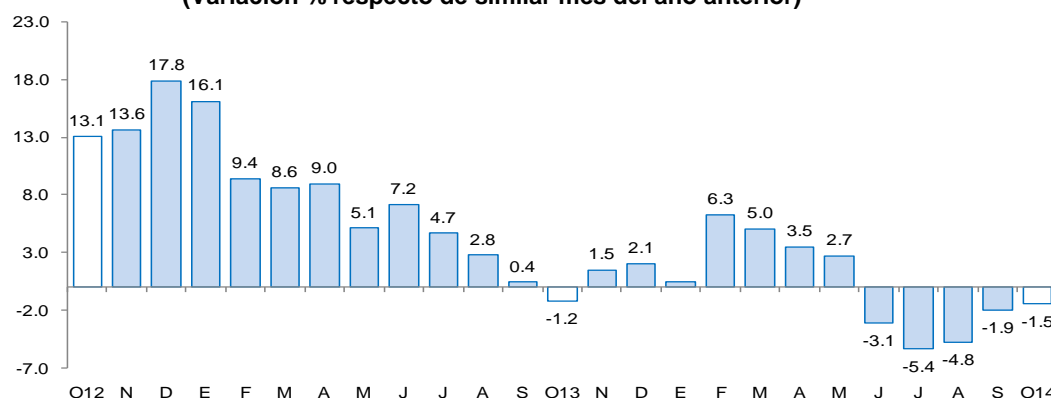

Fuente: Ministerio de Trabajo y Promoción del Empleo

#### IV. CRÉDITO Y DEPÓSITOS

##### 1. Crédito

- En octubre, el crédito registró un aumento de 12,5 por ciento interanual, el cual significó un ritmo de crecimiento menor al registrado en similar mes de 2013 (21,9 por ciento).
- Según tipo de moneda, el crédito en moneda nacional se expandió en 10,9 por ciento interanual, representando el 98,0 por ciento del total; por otra parte, las colocaciones en moneda extranjera se incrementaron en 260,9 por ciento, pero desde una base muy reducida.
- Por tipo de institución, el crédito otorgado por la banca múltiple, que representa el 26,2 por ciento del total, mostró un crecimiento de 6,3 por ciento interanual, en tanto que las colocaciones de las instituciones no bancarias se incrementaron en 6,1 por ciento. De otro lado, el crédito otorgado por Agrobanco mostró una significativa expansión de 83,2 por ciento, pero partiendo de una base baja.

**CUADRO N° 7**  
**CRÉDITO**  
 (Saldos en millones de nuevos soles)

	octubre	octubre	Estruct %	Var.% Nominal
	2013	2014		
<b>Banco de la Nación</b>	<b>57</b>	<b>65</b>	<b>15.2</b>	<b>15.4</b>
<b>Agrobanco</b>	<b>24</b>	<b>45</b>	<b>10.4</b>	<b>83.2</b>
<b>Banca Múltiple</b>	<b>105</b>	<b>112</b>	<b>26.2</b>	<b>6.3</b>
<b>Instituciones No Bancarias</b>	<b>195</b>	<b>207</b>	<b>48.2</b>	<b>6.1</b>
Financieras	15	17	4.0	16.3
Cajas Municipales	172	181	42.3	5.6
Cajas Rurales	0	0	0.0	-
Edpymes	8	8	1.9	-2.2
<b>TOTAL</b>	<b>381</b>	<b>429</b>	<b>100.0</b>	<b>12.5</b>
A Empresas 1/	280	316	73.7	13.0
A Personas	102	113	26.3	11.1
En MN	379	420	98.0	10.9
En ME	2	9	2.0	260.9

1/ Ajuste en Créditos a Empresas

Fuente: SBS



**GRÁFICO Nº 4**  
**EVOLUCIÓN DEL CRÉDITO 1/**  
(Variación % respecto a similar mes del año anterior)

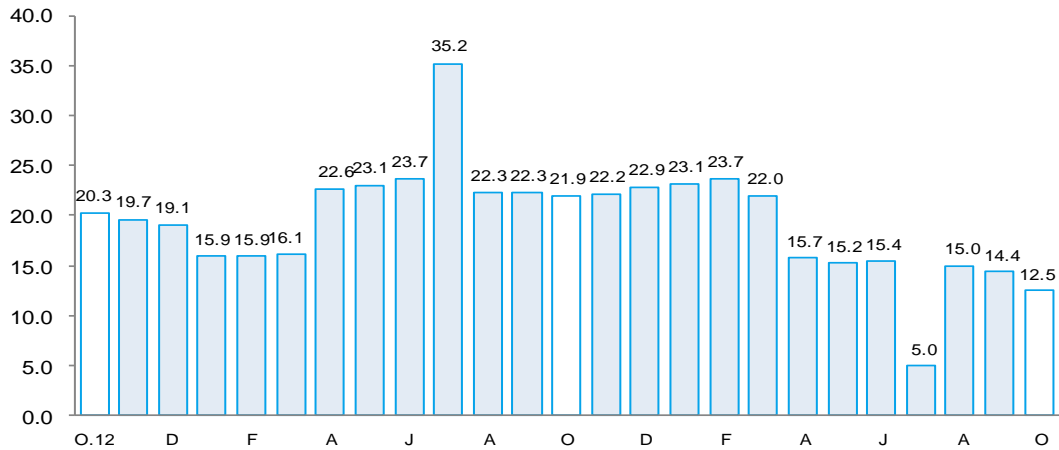

Fuente: Superintendencia de Banca, Seguros y AFP.

- En cuanto al tipo de crédito, el financiamiento a empresas creció 13,0 por ciento, en tanto que el financiamiento a personas mostró una expansión de 11,1 por ciento, merced al incremento del crédito de consumo (10,2 por ciento) e hipotecario (16,1 por ciento).

**GRÁFICO Nº 5**  
**EVOLUCIÓN DEL TIPO DE CRÉDITO 1/**  
(Variación % respecto a similar mes del año anterior)

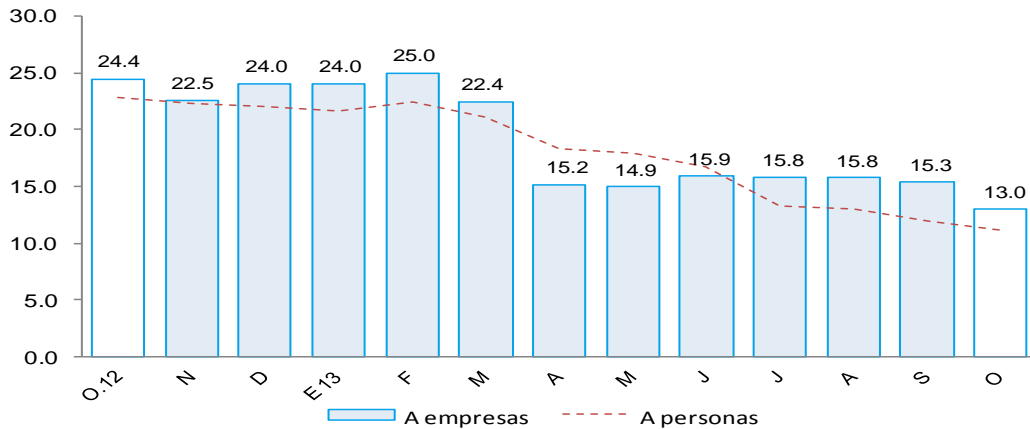

Fuente: Superintendencia de Banca, Seguros y AFP.

- La tasa de morosidad registrada en septiembre fue de 6,0 por ciento, es decir, 0,6 de punto porcentual más respecto al mismo mes de 2013. La morosidad de la banca múltiple fue de 0,7 por ciento; cajas municipales, 7,6 por ciento; Edpymes, 7,2 por ciento; Agrobanco, 10,1 por ciento y Banco de la Nación, 1,2 por ciento.



**GRÁFICO N° 6**  
**TASA DE MOROSIDAD**

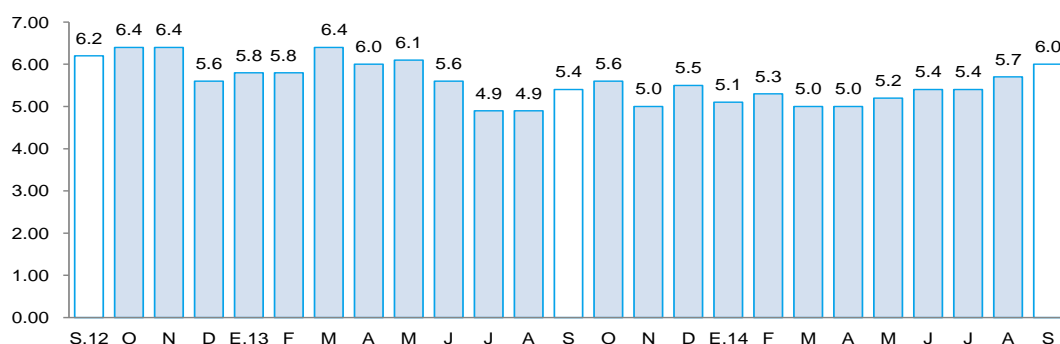

Fuente: Superintendencia de Banca, Seguros y AFP (SBS).  
Elaboración: BCRP - Sucursal Piura. Departamento de Estudios Económicos

## 2. Depósitos

- En octubre, los depósitos en las instituciones financieras aumentaron 14,3 por ciento interanual.
- Por tipo de moneda, los depósitos en nuevos soles crecieron 14,4 por ciento interanual, mientras que los depósitos en moneda extranjera lo hicieron en 9,9 por ciento. La tasa de dolarización de los depósitos en el mes bajo análisis fue de 2,9 por ciento, inferior en 0,3 puntos porcentuales a la tasa registrada en similar período del año pasado.

**CUADRO N° 8**  
**DEPÓSITOS**  
(Saldos en millones de nuevos soles)

	octubre	octubre	Estruct % 2014	Var.% Nominal O14 / O13
	2013	2014		
<b>Banco de la Nación</b>	<b>128</b>	<b>136</b>	<b>54.6</b>	<b>6.4</b>
<b>Banca Múltiple</b>	<b>49</b>	<b>58</b>	<b>23.2</b>	<b>18.6</b>
<b>Instituciones No Bancarias</b>	<b>42</b>	<b>55</b>	<b>22.2</b>	<b>33.1</b>
Financieras	2	2	0.7	-1.5
Cajas Municipales	40	54	21.5	34.6
Cajas Rurales	0	0	0.0	-
<b>TOTAL</b>	<b>218</b>	<b>249</b>	<b>100.0</b>	<b>14.3</b>
Vista	85	78	31.3	-8.6
Ahorro	114	149	59.6	30.9
A plazo	19	23	9.0	17.5
En MN	212	242	97.1	14.4
En ME	7	7	2.9	9.9

Fuente: SBS

- Según tipo de depósito, los ahorros corrientes, que representan el 59,6 por ciento del total, mostraron una expansión interanual de 30,9 por ciento, mientras que los depósitos a plazo crecieron en 17,5 por ciento y los depósitos a la vista se contrajeron en 8,6 por ciento.
- Por tipo de instituciones, los depósitos en el Banco de la Nación, que concentran el 54,6 por ciento del total, aumentaron en 6,4 por ciento interanual. Asimismo, las captaciones en la banca múltiple y en las instituciones no bancarias se incrementaron en 18,6 y 33,1 por ciento, respectivamente.

**GRÁFICO Nº 7**  
**CRECIMIENTO DE LOS DEPÓSITOS 1/**  
(Variación % nominal respecto a similar mes del año anterior)

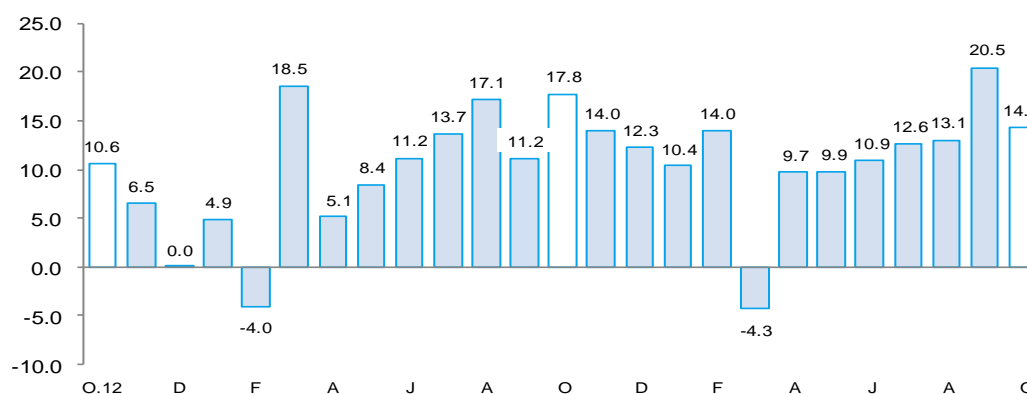

Fuente: Superintendencia de Banca, Seguros y AFP.

## V. GASTO PÚBLICO NO FINANCIERO

### 1. Gasto corriente no financiero

- En octubre, el gasto público corriente no financiero alcanzó los S/.58 millones, resultando mayor en 29,0 por ciento al ejecutado en el mismo mes del año anterior. Este desempeño obedeció al mayor gasto del Gobierno Nacional (91,6 por ciento interanual) y del Gobierno Regional (18,0 por ciento).
- En lo que va del año, el gasto del sector público en remuneraciones, pensiones, bienes y servicios bordeó los S/.561 millones, mostrando un incremento interanual del 8,3 por ciento, en virtud a la expansión observada en los tres niveles de gobierno.

**CUADRO Nº 9**  
**GASTO PÚBLICO 1/2**  
(Millones de nuevos soles)

	OCTUBRE			ENERO - OCTUBRE		
	2013	2014	Var.% real	2013	2014	Var.% real
Gobierno Nacional	10	19	91.6	163	178	5.6
Gobierno Regional	26	32	18.0	262	300	10.8
Gobiernos Locales	8	7	-11.3	77	84	5.6
<b>TOTAL</b>	<b>44</b>	<b>58</b>	<b>29.0</b>	<b>502</b>	<b>561</b>	<b>8.3</b>

1/ Información actualizada al 31 de octubre de 2014.

2/ Comprende el gasto en remuneraciones, pensiones, bienes y servicios.

Fuente: Ministerio de Economía y Finanzas.

Elaboración: BCRP, Sucursal Piura. Departamento de Estudios Económicos.

### 2. Gasto de capital

- En octubre, la inversión pública bordeó los S/.125 millones, siendo mayor en 13,5 por ciento a la ejecutada en similar mes del año pasado. Este comportamiento se explica por el notable incremento en el gasto de capital de los Gobiernos Locales (152,3 por ciento), que compensó la menor inversión del Gobierno Nacional (-0,5 por ciento) y del Gobierno Regional (-16,1 por ciento).

**CUADRO Nº 10**  
**INVERSIÓN PÚBLICA 1/ 2/**  
(Millones de nuevos soles)

	OCTUBRE			ENERO - OCTUBRE		
	2013	2014	Var.% real	2013	2014	Var.% real
Gobierno Nacional	72	74	-0.5	202	226	8.6
Gobierno Regional	23	20	-16.1	160	156	-5.4
Gobiernos locales	12	31	152.3	102	121	15.5
<b>Inversión Pública</b>	<b>107</b>	<b>125</b>	<b>13.5</b>	<b>463</b>	<b>502</b>	<b>5.3</b>

1/ Información actualizada al 31 de octubre de 2014.

2/ Comprende la adquisición de activos no financieros.

Fuente: Ministerio de Economía y Finanzas.

Elaboración: BCRP, Sucursal Piura. Departamento de Estudios Económicos.

- En los primeros diez meses del año, la inversión pública se incrementó en 5,3 por ciento con relación a análogo período del año pasado, debido al mayor gasto de capital del Gobierno Nacional (8,6 por ciento) y de los Gobiernos Locales (15,5 por ciento).
- En cuanto al avance de la inversión pública, al mes de octubre, éste fue del 51,8 por ciento del Presupuesto Institucional Modificado (PIM). El Gobierno Nacional registró un avance de 76,2 por ciento, seguido del Gobierno Regional (49,2 por ciento) y de los Gobiernos Locales (33,9 por ciento).

**GRÁFICO Nº 8**  
**CRECIMIENTO DE LA INVERSIÓN PÚBLICA 1/**  
(Variación % real)

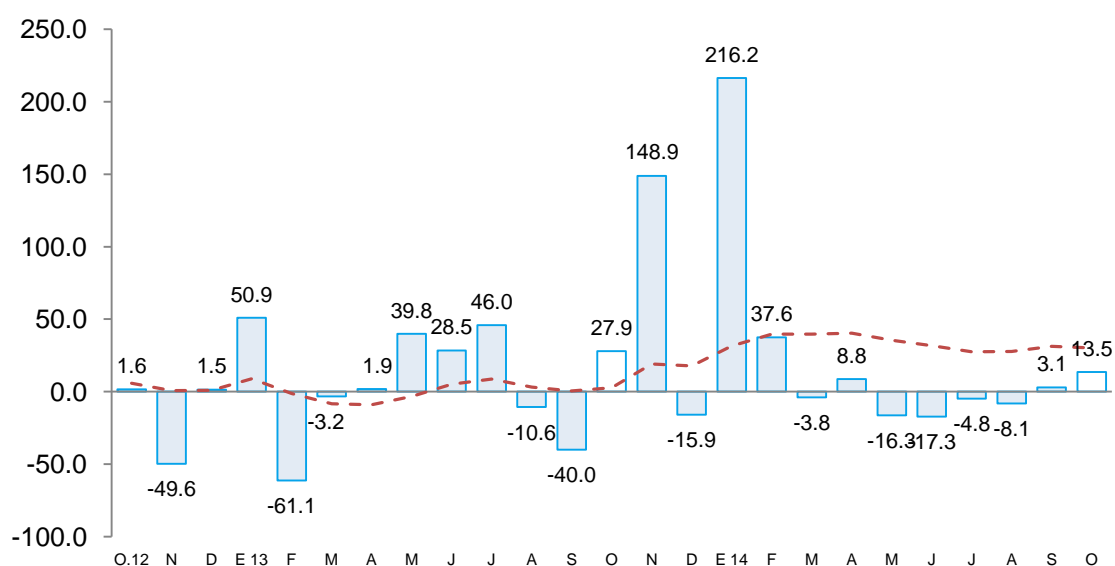

Fuente: Ministerio de Economía y Finanzas (MEF)

- En el caso del Gobierno Nacional, la ligera disminución en la inversión mensual radicó en el menor gasto en infraestructura agrícola (-69,6 por ciento interanual), que contrarrestó el mayor gasto en instalaciones educativas (S/.4,8 millones), médicas (S/.2,0 millones) y en infraestructura vial (S/.63,2 millones) por concesiones viales.
- Con relación al menor gasto del Gobierno Regional, éste obedeció al menor desembolso en infraestructura vial (-40,9 por ciento), agrícola (-81,8 por ciento), eléctrica (-66,7 por ciento) y en instalaciones médicas (-91,7 por ciento). No obstante, evolucionó favorablemente el gasto en instalaciones educativas (S/.6,2 millones) y en agua y saneamiento (S/.2,8 millones).

- Por su parte, la inversión de los Gobiernos Locales registró una significativa expansión mensual explicada, en parte, por el mayor gasto en infraestructura vial (50,0 por ciento interanual), que bordeó los S/.3,0 millones. Asimismo, se incrementó el desembolso en instalaciones educativas (S/.3,8 millones) y en agua y saneamiento (S/.20,5 millones); en este último caso, el incremento interanual fue del 439,5 por ciento.

## VI. ANEXOS



**ANEXO 1**

**AMAZONAS: PRODUCCIÓN AGROPECUARIA 1/  
(TM)**

	2013			2014										
	OCT	NOV	DIC	ENE	FEB	MAR	ABR	MAY	JUN	JUL	AGO	SEP	OCT	
<b>AGRÍCOLA</b>														<b>AGRÍCOLA</b>
Arroz	12 564	12 668	13 072	28 806	22 287	36 934	41 143	37 083	38 594	36 423	25 004	28 148	14 990	Arroz
Cacao	224	159	153	159	217	324	546	578	695	614	464	424	313	Cacao
Café	0	0	1		0	60	5 509	6 018	10 366	5 924	3 951	2 357	6	Café
Caña de azúcar	11 989	11 574	14 138	10 233	10 828	10 349	10 415	12 131	10 334	10 305	10 000	10 459	11 092	Caña de azúcar
Frijol g/s	38	51	190	299	546	188	161	228	518	1 401	2 422	65	71	Frijol g/s
Limón Sutil	490	487	542	509	559	546	553	540	597	601	565	564	538	Limón Sutil
Maíz Amiláceo	43	0	85	0	277	2	5	315	924	2 133	2 535	80	53	Maíz Amiláceo
Maíz Amarillo Duro	297	255	779	965	793	1 993	7 290	4 726	4 136	3 992	2 431	485	485	Maíz Amarillo Duro
Maíz choclo	65	79	274	361	431	1 093	1 848	1 584	798	15	0	30	64	Maíz choclo
Naranja	344	361	347	369	408	440	469	856	863	977	484	374	304	Naranja
Olluco	93	117	110	130	111	7	0	190	350	249	42	42	54	Olluco
Papa	5 611	4 021	3 692	2 409	3 112	3 712	2 564	4 755	8 265	10 259	7 506	7 223	6 237	Papa
Pastos	212 730	305 305	356 263	191 984	223 445	221 158	213 842	260 597	213 950	219 628	221 414	212 452	217 641	Pastos
Piña	839	858	858	905	990	793	832	847	734	738	776	838	744	Piña
Plátano	10 846	11 045	11 247	11 261	10 913	10 915	10 598	10 584	10 472	10 429	10 484	10 451	10 717	Plátano
Yuca	9 253	10 925	10 570	11 702	12 124	11 661	12 088	13 732	11 537	12 727	12 704	13 080	11 874	Yuca
<b>PECUARIO</b>														<b>PECUARIO</b>
Carne de ave <sup>2/</sup>	45	46	59	56	48	46	36	82	37	39	55	43	44	Carne de ave <sup>2/</sup>
Carne de caprino <sup>2/</sup>	9	4	4	10	10	10	10	10	10	11	11	11	10	Carne de caprino <sup>2/</sup>
Carne de ovino <sup>2/</sup>	19	8	9	14	16	15	14	16	16	17	16	15	19	Carne de ovino <sup>2/</sup>
Carne de porcino <sup>2/</sup>	164	119	129	148	154	157	143	157	158	160	161	163	165	Carne de porcino <sup>2/</sup>
Carne de vacuno <sup>2/</sup>	1 351	690	769	1 324	1 373	1 396	1 323	1 391	1 448	1 326	1 323	1 326	1 393	Carne de vacuno <sup>2/</sup>
Carne de cuy <sup>2/</sup>	0	0	0	0	0	0	0	0	0	0	0	0	0	Carne de cuy <sup>2/</sup>
Huevos	78	77	46	73	72	70	85	90	95	89	77	74	72	Huevos
Leche	6 465	6 385	6 690	6 555	5 968	6 769	6 714	6 822	6 219	6 244	6 134	5 860	6 112	Leche

1/ Cifras preliminares

2/ Peso neto

FUENTE: Dirección Regional de Agricultura

ELABORACIÓN: BCRP Sucursal Piura. Departamento de Estudios Económicos



**ANEXO 2**

**AMAZONAS: PRODUCCIÓN MANUFACTURERA 1/  
(Índice de volumen físico : 1998 = 100)**

DESCRIPCIÓN	2013			2014										DESCRIPCIÓN
	OCT	NOV	DIC	ENE	FEB	MAR	ABR	MAY	JUN	JUL	AGO	SEP	OCT	
<b>Manufactura Primaria</b>														<b>Manufactura Primaria</b>
Diesel y Fuel Oil	35.0	69.6	77.5	58.3	0.0	0.5	0.0	0.0	0.0	0.0	0.0	0.0	0.0	Diesel y Fuel Oil
Gasolinas	0.0	0.0	62.8	62.8	8.8	44.4	0.0	63.5	0.0	0.0	0.0	0.0	0.0	Gasolinas
Turbo y Kerosene	0.0	0.0	0.0	0.0	0.0	0.0	0.0	0.0	0.0	0.0	0.0	0.0	0.0	Turbo y Kerosene
<b>TOTAL</b>	<b>19.8</b>	<b>39.3</b>	<b>50.6</b>	<b>40.8</b>	<b>0.8</b>	<b>1.3</b>	<b>0.0</b>	<b>0.0</b>	<b>0.0</b>	<b>0.0</b>	<b>0.0</b>	<b>0.0</b>	<b>0.0</b>	<b>TOTAL</b>

1/ Cifras Preliminares

FUENTE: PETROPERU

ELABORACIÓN: BCRP Sucursal Piura. Departamento de Estudios Económicos





**ANEXO 3**

**AMAZONAS: PRODUCCIÓN MANUFACTURERA 1/  
(Variación Porcentual)**

DESCRIPCIÓN	2013			2014										DESCRIPCIÓN
	OCT	NOV	DIC	ENE	FEB	MAR	ABR	MAY	JUN	JUL	AGO	SEP	OCT	
<b>Manufactura Primaria</b>														<b>Manufactura Primaria</b>
Diesel y Fuel Oil	-55.4	-10.0	-10.1	-34.7	-100.0	-99.4	-100.0	-100.0	-100.0	-100.0	-100.0	-100.0	-100.0	Diesel y Fuel Oil
Gasolinas	-100.0	-100.0	2.1	-25.0	-91.0	-51.0	-100.0	8.0	-100.0	-100.0	-100.0	n.d	n.d	Gasolinas
Turbo y Kerosene	n.d.	n.d.	n.d.	n.d	-100.0	n.d	n.d	n.d.	n.d	n.d	n.d	n.d	n.d	Turbo y Kerosene
<b>TOTAL</b>	<b>-63.0</b>	<b>-23.7</b>	<b>-8.6</b>	<b>-33.3</b>	<b>-98.2</b>	<b>-97.7</b>	<b>-100.0</b>	<b>-100.0</b>	<b>-100.0</b>	<b>-100.0</b>	<b>-100.0</b>	<b>-100.0</b>	<b>-100.0</b>	<b>TOTAL</b>

1/ Cifras Preliminares

2/ Variación mayor a 1000 por ciento.

FUENTE: PETROPERU

ELABORACION: BCRP. Sucursal Piura. Departamento de Estudios Económicos.



**ANEXO 4**

**AMAZONAS: EXPORTACIONES FOB POR GRUPOS DE PRODUCTO 1/**

Millones de US\$

TIPO	2013			2014										TIPO
	OCT	NOV	DIC	ENE	FEB	MAR	ABR	MAY	JUN	JUL	AGO	SEP	OCT	
<b>I. Productos Tradicionales</b>	<b>0.7</b>	<b>1.2</b>	<b>0.5</b>	<b>0.3</b>	<b>0.0</b>	<b>0.0</b>	<b>0.5</b>	<b>0.0</b>	<b>0.0</b>	<b>0.0</b>	<b>0.1</b>	<b>0.1</b>	<b>0.2</b>	<b>I. Productos Tradicionales</b>
Agropecuario	0.7	1.2	0.5	0.3	0.0	0.0	0.5	0.0	0.0	0.0	0.1	0.1	0.2	Agropecuario
<b>II. Productos No Tradicionales</b>	<b>0.0</b>	<b>0.0</b>	<b>0.0</b>	<b>0.1</b>	<b>0.1</b>	<b>0.0</b>	<b>0.0</b>	<b>0.1</b>	<b>0.4</b>	<b>0.1</b>	<b>0.1</b>	<b>0.0</b>	<b>0.0</b>	<b>II. Productos No Tradicionales</b>
Agropecuario	0.0	0.0	0.0	0.1	0.0	0.0	0.0	0.1	0.0	0.1	0.1	0.0	0.0	Agropecuario
Maderas y Papeles	0.0	0.0	0.0	0.0	0.0	0.0	0.0	0.0	0.0	0.0	0.0	0.0	0.0	Maderas y Papeles
Metal-Mecánico	0.0	0.0	0.0	0.0	0.0	0.0	0.0	0.0	0.0	0.0	0.0	0.0	0.0	Metal-Mecánico
Minería No Metálica	0.0	0.0	0.0	0.0	0.0	0.0	0.0	0.0	0.0	0.0	0.0	0.0	0.0	Minería No Metálica
Químico	0.0	0.0	0.0	0.0	0.0	0.0	0.0	0.0	0.4	0.0	0.0	0.0	0.0	Químico
Resto de No Tradicionales	0.0	0.0	0.0	0.0	0.0	0.0	0.0	0.0	0.0	0.0	0.0	0.0	0.0	Resto de No Tradicionales
Sidero-Metalúrgico y Joyería	0.0	0.0	0.0	0.0	0.0	0.0	0.0	0.0	0.0	0.0	0.0	0.0	0.0	Sidero-Metalúrgico y Joyería
Textil	0.0	0.0	0.0	0.0	0.0	0.0	0.0	0.0	0.0	0.0	0.0	0.0	0.0	Textil
<b>TOTAL EXPORTACIONES</b>	<b>0.7</b>	<b>1.2</b>	<b>0.6</b>	<b>0.4</b>	<b>0.1</b>	<b>0.0</b>	<b>0.5</b>	<b>0.1</b>	<b>0.4</b>	<b>0.1</b>	<b>0.2</b>	<b>0.1</b>	<b>0.2</b>	<b>TOTAL EXPORTACIONES</b>

1/ Cifras preliminares

FUENTE: SUNAT

ELABORACIÓN: BCRP Sucursal Piura. Departamento de Estudios Económicos



**ANEXO 5**

**AMAZONAS: EXPORTACIONES DE PRODUCTOS NO TRADICIONALES 1/  
(Millones de US\$)**

TIPO	2013			2014										TIPO
	OCT	NOV	DIC	ENE	FEB	MAR	ABR	MAY	JUN	JUL	AGO	SEP	OCT	
Cacao	0.0	0.0	0.0	0.1	0.0	0.0	0.0	0.1	0.0	0.1	0.1	0.0	0.0	Cacao
Otros prod.agropec. no tradicionales	0.0	0.0	0.0	0.0	0.0	0.0	0.0	0.0	0.0	0.0	0.0	0.0	0.0	Otros prod.agropec. no tradicionales
<b>AGROPECUARIOS</b>	<b>0.0</b>	<b>0.0</b>	<b>0.0</b>	<b>0.1</b>	<b>0.0</b>	<b>0.0</b>	<b>0.0</b>	<b>0.1</b>	<b>0.0</b>	<b>0.1</b>	<b>0.1</b>	<b>0.0</b>	<b>0.0</b>	<b>AGROPECUARIOS</b>

1/ Cifras preliminares

FUENTE: SUNAT [www.sunat.gob.pe](http://www.sunat.gob.pe)

ELABORACIÓN: BCRP Sucursal Piura. Departamento de Estudios Económicos



**ANEXO 6**

**AMAZONAS: INGRESOS CORRIENTES DEL GOBIERNO CENTRAL 1/  
(Millones de nuevos soles)**

	2013			2014											
	OCT	NOV	DIC	ENE	FEB	MAR	ABR	MAY	JUN	JUL	AGO	SEP	OCT		
<b>I. Ingresos Tributarios</b>	<b>3</b>	<b>3</b>	<b>3</b>	<b>4</b>	<b>3</b>	<b>3</b>	<b>3</b>	<b>3</b>	<b>3</b>	<b>3</b>	<b>3</b>	<b>3</b>	<b>3</b>	<b>3</b>	<b>I. Ingresos Tributarios</b>
<b>1. Impuestos a los ingresos</b>	<b>2</b>	<b>2</b>	<b>2</b>	<b>3</b>	<b>2</b>	<b>2</b>	<b>2</b>	<b>2</b>	<b>2</b>	<b>2</b>	<b>2</b>	<b>2</b>	<b>2</b>	<b>2</b>	<b>1. Impuestos a los ingresos</b>
-Personas Naturales	0	0	0	1	0	0	0	0	0	0	0	0	0	0	-Personas Naturales
-Personas Jurídicas	1	1	1	2	1	1	1	1	1	1	1	1	1	2	-Personas Jurídicas
-Regularización	0	0	0	0	0	0	1	1	1	0	0	0	0	0	-Regularización
<b>2. Impuestos a la Importación</b>	<b>0</b>	<b>0</b>	<b>0</b>	<b>0</b>	<b>0</b>	<b>0</b>	<b>0</b>	<b>0</b>	<b>0</b>	<b>0</b>	<b>0</b>	<b>0</b>	<b>0</b>	<b>0</b>	<b>2. Impuestos a la Importación</b>
<b>3. Impuestos General a las Ventas</b>	<b>1</b>	<b>0</b>	<b>0</b>	<b>0</b>	<b>0</b>	<b>0</b>	<b>0</b>	<b>0</b>	<b>0</b>	<b>0</b>	<b>0</b>	<b>0</b>	<b>0</b>	<b>0</b>	<b>3. Impuestos General a las Ventas</b>
-Operaciones Internas	1	0	0	0	0	0	0	0	0	0	0	0	0	0	-Operaciones Internas
-Operaciones Externas	0	0	0	0	0	0	0	0	0	0	0	0	0	0	-Operaciones Externas
<b>4. Impuestos Selectivo al Consumo</b>	<b>0</b>	<b>0</b>	<b>0</b>	<b>0</b>	<b>0</b>	<b>0</b>	<b>0</b>	<b>0</b>	<b>0</b>	<b>0</b>	<b>0</b>	<b>0</b>	<b>0</b>	<b>0</b>	<b>4. Impuestos Selectivo al Consumo</b>
<b>5. Otros ingresos tributarios</b>	<b>1</b>	<b>0</b>	<b>0</b>	<b>0</b>	<b>0</b>	<b>0</b>	<b>0</b>	<b>1</b>	<b>0</b>	<b>0</b>	<b>0</b>	<b>0</b>	<b>0</b>	<b>0</b>	<b>5. Otros ingresos tributarios</b>
<b>II. Ingresos No Tributarios</b>	<b>0</b>	<b>0</b>	<b>0</b>	<b>0</b>	<b>0</b>	<b>0</b>	<b>0</b>	<b>0</b>	<b>0</b>	<b>0</b>	<b>0</b>	<b>0</b>	<b>0</b>	<b>0</b>	<b>II. Ingresos No Tributarios</b>
<b>INGRESOS CORRIENTES (I+II)</b>	<b>3</b>	<b>3</b>	<b>3</b>	<b>4</b>	<b>3</b>	<b>3</b>	<b>3</b>	<b>3</b>	<b>3</b>	<b>3</b>	<b>3</b>	<b>3</b>	<b>3</b>	<b>3</b>	<b>INGRESOS CORRIENTES (I+II)</b>

1/ En Términos Reales

FUENTE: SUNAT

ELABORACIÓN: BCRP Sucursal Piura. Departamento de Estudios Económicos



**ANEXO 7**

**AMAZONAS: GASTOS NO FINANCIEROS DEL GOBIERNO NACIONAL**  
(Millones de nuevos soles)

	2013			2014										
	OCT	NOV	DIC	ENE	FEB	MAR	ABR	MAY	JUN	JUL	AGO	SET	OCT	
<b>GASTOS NO FINANCIEROS</b>	<b>93</b>	<b>125</b>	<b>88</b>	<b>28</b>	<b>28</b>	<b>58</b>	<b>94</b>	<b>34</b>	<b>43</b>	<b>38</b>	<b>51</b>	<b>30</b>	<b>108</b>	<b>GASTOS NO FINANCIEROS</b>
<b>a. GASTOS CORRIENTES</b>	<b>20</b>	<b>12</b>	<b>45</b>	<b>20</b>	<b>23</b>	<b>44</b>	<b>26</b>	<b>26</b>	<b>31</b>	<b>22</b>	<b>41</b>	<b>20</b>	<b>34</b>	<b>a. GASTOS CORRIENTES</b>
1. Personal y obligaciones sociales	5	5	8	8	7	8	8	8	8	10	8	8	8	1. Personal y obligaciones sociales
2. Pensiones y otras prestaciones sociales	0	0	1	0	0	1	1	0	0	0	0	0	0	2. Pensiones y otras prestaciones sociales
3. Bienes y servicios	4	5	9	1	4	29	8	6	6	11	7	10	10	3. Bienes y servicios
4. Donaciones y transferencias	3	1	0	1	4	2	1	0	0	0	5	1	0	4. Donaciones y transferencias
5. Otros gastos	8	2	27	8	8	5	9	11	16	0	21	1	15	5. Otros gastos
<b>b. GASTOS DE CAPITAL</b>	<b>72</b>	<b>113</b>	<b>44</b>	<b>9</b>	<b>6</b>	<b>14</b>	<b>67</b>	<b>8</b>	<b>12</b>	<b>16</b>	<b>11</b>	<b>10</b>	<b>74</b>	<b>b. GASTOS DE CAPITAL</b>
1. Adquisición de activos no financieros	72	106	42	9	6	14	67	8	12	16	10	10	74	1. Adquisición de activos no financieros
2. Otros gastos de capital	0	7	2	0	0	0	0	0	0	0	0	0	0	2. Otros gastos de capital

FUENTE: Ministerio de Economía y Finanzas.

ELABORACIÓN: BCRP Sucursal Piura. Departamento de Estudios Económicos



**ANEXO 8**

**AMAZONAS: GASTOS NO FINANCIEROS DEL GOBIERNO REGIONAL**  
(Millones de nuevos soles)

	2013			2014										
	OCT	NOV	DIC	ENE	FEB	MAR	ABR	MAY	JUN	JUL	AGO	SEP	OCT	
<b>GASTOS NO FINANCIEROS</b>	49	54	102	46	37	45	45	41	39	56	47	51	54	<b>GASTOS NO FINANCIEROS</b>
<b>a. GASTOS CORRIENTES</b>	<b>26</b>	<b>28</b>	<b>40</b>	<b>37</b>	<b>26</b>	<b>23</b>	<b>27</b>	<b>27</b>	<b>30</b>	<b>38</b>	<b>31</b>	<b>31</b>	<b>34</b>	<b>a. GASTOS CORRIENTES</b>
1. Personal y obligaciones sociales	19	19	20	32	20	15	20	19	20	26	22	20	23	1. Personal y obligaciones sociales
2. Pensiones y otras prestaciones sociales	2	2	2	2	2	2	1	2	2	3	2	2	2	2. Pensiones y otras prestaciones sociales
3. Bienes y servicios	6	7	16	3	4	5	6	6	8	9	7	7	7	3. Bienes y servicios
4. Donaciones y transferencias	0	0	0	0	0	0	0	0	0	0	0	0	0	4. Donaciones y transferencias
5. Otros gastos	0	0	2	0	0	0	0	0	0	0	0	2	2	5. Otros gastos
<b>b. GASTOS DE CAPITAL</b>	<b>23</b>	<b>26</b>	<b>62</b>	<b>9</b>	<b>11</b>	<b>22</b>	<b>18</b>	<b>14</b>	<b>9</b>	<b>18</b>	<b>16</b>	<b>20</b>	<b>20</b>	<b>b. GASTOS DE CAPITAL</b>
1. Adquisición de activos no financieros	23	26	62	9	11	22	18	14	9	18	16	20	20	1. Adquisición de activos no financieros
2. Otros gastos de capital	0	0	0	0	0	0	0	0	0	0	0	0	0	2. Otros gastos de capital

FUENTE: Ministerio de Economía y Finanzas.

ELABORACIÓN: BCRP Sucursal Piura. Departamento de Estudios Económicos

**ANEXO 9**

**AMAZONAS: GASTOS NO FINANCIEROS DE LOS GOBIERNOS LOCALES**  
(Millones de nuevos soles)

	2013			2014										
	OCT	NOV	DIC	ENE	FEB	MAR	ABR	MAY	JUN	JUL	AGO	SEP	OCT	
<b>GASTOS NO FINANCIEROS</b>	20	19	37	11	14	17	16	19	19	24	19	33	40	<b>GASTOS NO FINANCIEROS</b>
<b>a. GASTOS CORRIENTES</b>	8	7	12	8	8	8	9	10	9	10	8	9	8	<b>a. GASTOS CORRIENTES</b>
1. Personal y obligaciones sociales	2	2	2	2	2	2	2	2	2	2	2	2	2	1. Personal y obligaciones sociales
2. Pensiones y otras prestaciones sociales	1	1	1	0	0	0	1	1	1	1	1	1	1	2. Pensiones y otras prestaciones sociales
3. Bienes y servicios	5	5	8	5	5	6	6	8	6	7	5	6	4	3. Bienes y servicios
4. Donaciones y transferencias	0	0	1	0	0	0	0	0	0	0	0	1	1	4. Donaciones y transferencias
5. Otros gastos	0	0	0	0	0	0	0	0	0	0	0	0	0	5. Otros gastos
<b>b. GASTOS DE CAPITAL</b>	12	12	25	4	7	8	7	9	10	14	11	24	32	<b>b. GASTOS DE CAPITAL</b>
1. Adquisición de activos no financieros	12	12	25	3	6	8	7	8	9	13	11	24	31	1. Adquisición de activos no financieros
2. Otros gastos de capital	0	0	0	0	0	1	1	0	1	1	0	0	0	2. Otros gastos de capital

FUENTE: Ministerio de Economía y Finanzas.

ELABORACIÓN: BCRP Sucursal Piura. Departamento de Estudios Económicos



**ANEXO 10**

**AMAZONAS: CARTERA PESADA EN EL SISTEMA FINANCIERO 1/  
(En porcentajes)**

ENTIDADES FINANCIERAS	2013				2014									ENTIDADES FINANCIERAS
	SEP	OCT	NOV	DIC	ENE	FEB	MAR	ABR	MAY	JUN	JUL	AGO	SEP	
<b>A. BANCO DE LA NACIÓN</b>	<b>1.10</b>	<b>1.10</b>	<b>1.10</b>	<b>1.10</b>	<b>1.14</b>	<b>1.10</b>	<b>1.00</b>	<b>1.10</b>	<b>1.14</b>	<b>1.20</b>	<b>1.10</b>	<b>1.20</b>	<b>1.20</b>	<b>A. BANCO DE LA NACIÓN</b>
<b>B. EMPRESAS BANCARIAS</b>	<b>8.80</b>	<b>9.10</b>	<b>8.70</b>	<b>8.50</b>	<b>7.90</b>	<b>8.00</b>	<b>6.70</b>	<b>7.40</b>	<b>8.10</b>	<b>9.20</b>	<b>8.90</b>	<b>0.70</b>	<b>0.70</b>	<b>B. EMPRESAS BANCARIAS</b>
Agrobanco	1.20	1.50	1.00	1.10	1.20	1.20	1.30	1.20	1.00	0.70	0.70	9.10	10.10	Agrobanco
<b>C. INSTITUCIONES DE MICROFINANZAS</b>	<b>4.03</b>	<b>3.98</b>	<b>3.33</b>	<b>3.36</b>	<b>6.10</b>	<b>6.50</b>	<b>6.54</b>	<b>6.30</b>	<b>6.50</b>	<b>6.50</b>	<b>6.45</b>			<b>C. INSTITUCIONES DE MICROFINANZAS</b>
Cajas municipales	5.80	6.10	5.90	5.65	6.00	6.70	6.70	6.30	6.50	6.40	6.80	7.20	7.60	Cajas municipales
Cajas rurales	0.00	0.00	0.00	0.00	0.00	0.00	0.00	0.00	0.00	0.00	0.00	0.00	0.00	Cajas rurales
Edpymes	8.70	8.30	6.80	7.00	7.50	8.00	7.90	6.70	7.10	7.50	7.30	7.70	7.20	Edpymes
Empresas financieras	1.30	1.00	0.90	1.50	2.00	2.10	2.00	1.70	1.30	1.70	1.74	2.00	2.30	Empresas financieras
<b>TOTAL</b>	<b>5.40</b>	<b>5.60</b>	<b>5.00</b>	<b>4.90</b>	<b>5.10</b>	<b>5.30</b>	<b>5.00</b>	<b>5.00</b>	<b>5.20</b>	<b>5.40</b>	<b>5.40</b>	<b>5.70</b>	<b>6.00</b>	<b>TOTAL</b>

1/ Cifras preliminares

FUENTE: SBS

ELABORACIÓN: BCRP Sucursal Piura. Departamento de Estudios Económicos