

BANCO CENTRAL DE RESERVA DEL PERÚ
SUCURSAL PIURA



AMAZONAS: Síntesis de Actividad Económica
Septiembre 2014¹

Departamento de Estudios Económicos

El Banco Central de Reserva del Perú (BCRP) ha considerado presentar un conjunto de indicadores sectoriales de actividad económica con la finalidad de poder realizar el seguimiento del desempeño de la economía departamental. Para el sector real, se ha utilizado el Valor Bruto de Producción a precios del año 2007 para los sectores disponibles. Cabe señalar que a partir de enero 2014, el Instituto Nacional de Estadística (INEI) ha realizado el cambio de año base (de 1994 a 2007) para la construcción del Producto Bruto Interno (PBI) nacional, estando en elaboración la desagregación departamental. En la medida que se publique referida información, el BCRP volvería a elaborar para cada departamento un indicador agregado de actividad económica.

¹ En el presente informe participaron Mario Alvarado Tabacchi, María Alama Salazar y Bersabeth Palacios Patrón

ÍNDICE

	<i>Página</i>
RESUMEN EJECUTIVO.....	3
I. ACTIVIDAD PRODUCTIVA.....	4
1. Actividad primaria.....	4
1.1 Sector agropecuario.....	4
2. Otros indicadores sectoriales.....	5
2.1 Sector manufactura.....	5
2.2 Sector construcción.....	6
2.3 Arribos a los establecimientos de hospedaje.....	6
II. SECTOR EXTERNO.....	7
1. Exportaciones.....	7
II. ASPECTO LABORAL.....	7
1. Empleo.....	7
III. CRÉDITO Y DEPÓSITOS.....	8
1. Créditos.....	8
2. Depósitos.....	10
IV. GASTO PÚBLICO NO FINANCIERO.....	11
1. Gasto corriente no financiero.....	11
2. Gasto de capital.....	12
V. ANEXOS.....	14



RESUMEN EJECUTIVO

Principales hechos de importancia

- En septiembre, la **actividad agropecuaria** creció en 25,5 por ciento respecto de similar mes del año pasado.
- En cuanto a los **otros indicadores** de actividad económica en la región, retrocedió la manufactura primaria (-100,0 por ciento) y los arribos a establecimientos de hospedaje (-1,1 por ciento). Por el contrario, se expandieron los despachos de cemento (10,4 por ciento), el crédito total (20,7 por ciento) y la inversión pública (3,1 por ciento).

Actividad primaria

- En septiembre, la **actividad agropecuaria** creció en 25,5 por ciento respecto de similar mes del año pasado debido a la expansión en la producción agrícola (31,6 por ciento) que fue contrarrestada parcialmente por la caída en la actividad pecuaria (-7,1 por ciento). El comportamiento positivo de la actividad agrícola obedeció a la mayor producción de café (198,0 por ciento) y arroz (34,0 por ciento).

Otros indicadores de actividad económica

- En septiembre, la actividad de **refinación de petróleo** se mantuvo paralizada por la falta de la materia prima idónea para el tipo de proceso que realiza la Refinería El Milagro.
- En el mes bajo análisis, los **despachos de cemento** crecieron 10,4 por ciento en relación con igual mes del año previo mostrando una recuperación respecto de los meses precedentes. Este comportamiento se explica, en parte, por el notable dinamismo en la inversión mensual de los gobiernos locales.
- El número de **arribos a establecimientos de hospedaje** se contrajo en 1,1 por ciento interanual. Este resultado obedeció a la menor llegada de visitantes nacionales (-3,4 por ciento) que contrarrestó con creces la expansión en el flujo de extranjeros (95,9 por ciento).
- El **crédito** aumentó en 14,4 por ciento respecto a septiembre del año pasado. El financiamiento a empresas se expandió en 25,1 por ciento y el financiamiento a personas decreció en 10,8 por ciento.
- Por su parte, la **inversión pública** alcanzó los S/.53 millones, resultando mayor en 3,1 por ciento a la de similar mes del año anterior. Fue determinante la notable expansión en el gasto de capital de los Gobiernos Locales (104,1 por ciento), lo cual, sin embargo, fue contrarrestado, en gran medida, por la caída en lo ejecutado por el Gobierno Nacional (-46,2 por ciento) y el Gobierno Regional (-9,9 por ciento).

CUADRO N° 1
OTROS INDICADORES DE ACTIVIDAD ECONÓMICA
(Variación % respecto a similar mes del año anterior)

	Abr.14	May.14	Jun.14	Jul.14	Ago.14	Sep.14
Producción industrial 1/	↓ -100.0	↓ -86.2	↓ -100.0	↓ -100.0	↓ -100.0	↓ -100.0
Despachos de cemento 1/	↑ 6.6	↑ 4.8	↑ 2.4	↓ -7.3	↑ 1.7	↑ 10.4
Arribos a establecimientos de hospedaje	↑ 2.9	↑ 11.0	↑ 2.4	↑ 9.5	↑ 9.0	↓ -1.1
Crédito total 2/	↑ 15.7	↑ 15.2	↑ 15.4	↑ 5.0	↑ 15.0	↑ 14.4
Crédito de consumo 2/	↑ 82.2	↑ 18.3	↑ 2.5	↑ 16.7	↑ 14.1	↓ -15.1
Crédito hipotecario 2/	↑ 18.5	↑ 18.2	↑ 26.2	↑ 15.5	↑ 15.7	↑ 16.2
Inversión pública 1/	↑ 8.8	↓ -16.3	↓ -17.3	↓ -4.8	↓ -8.1	↑ 3.1

1/ En términos reales.

2/ En términos nominales.

Fuentes: Petroperu, Cementos Selva, Ministerio de Trabajo, SBS y MEF.

I. ACTIVIDAD PRODUCTIVA

1. Actividad primaria

1.1 Sector agropecuario

- En septiembre, la actividad agropecuaria creció en 25,5 por ciento respecto de similar mes del año pasado debido a la expansión en la producción agrícola (31,6 por ciento) que fue contrarrestada parcialmente por la caída en la actividad pecuaria (-7,1 por ciento). El comportamiento positivo de la actividad agrícola obedeció a la mayor producción de café (198,0 por ciento) y arroz (34,0 por ciento). Con relación al primero de estos cultivos, sigue acusando el impacto de la plaga de la roya pero los agricultores vienen realizando un manejo ad hoc para controlarla y, poco a poco, tienden a sustituir las variedades nativas por otras más resistentes a la roya. Adicionalmente, las dificultades en la producción en Brasil, debido al efecto de la sequía y de heladas, permite prever una mejora de los precios internacionales del grano.

CUADRO N° 2
SECTOR AGROPECUARIO 1/
(Toneladas)

Subsectores	Estructura Porcentual 2012 2/	SEPTIEMBRE			ENERO-SEPTIEMBRE		
		2013	2014	Var.%	2013	2014	Var.%
AGRÍCOLA	84.65			31.6			2.4
Orientada al mercado externo y agroindustria 2/	18.58			111.2			3.7
Café	14.82	791	2 357	198.0	32 852	34 196	4.1
Cacao	1.30	375	424	13.2	3 733	4 022	7.8
Caña de azúcar	1.25	12 399	10 459	-15.6	122 729	95 054	-22.5
Maíz amarillo duro	1.21	598	485	-18.9	24 971	26 821	7.4
Orientada al mercado interno 2/	66.08			17.4			1.8
Arroz	12.22	20 998	28 148	34.0	278 894	294 421	5.6
Frijol grano seco	0.89	76	65	-14.6	6 107	5 751	-5.8
Limón	0.26	391	564	44.3	4 947	5 032	1.7
Maíz amiláceo	0.54	43	80	86.0	5 651	6 276	11.1
Maíz choclo	0.33	0	30	n.d.	6 995	6 159	-11.9
Naranja	0.24	331	374	13.2	4 912	5 240	6.7
Papa	2.88	7 469	7 223	-3.3	53 876	47 863	-11.2
Pastos	37.23	214 958	212 452	-1.2	1 992 038	1 995 945	0.2
Piña	0.41	850	838	-1.4	8 127	7 452	-8.3
Plátano	5.27	11 131	10 451	-6.1	107 823	95 275	-11.6
Yuca	5.81	9 831	13 080	33.1	103 094	111 355	8.0
PECUARIO	15.35			-7.1			-3.9
Carne de Ave 3/	0.30	55	35	-36.4	392	361	-7.8
Huevo	0.66	79	74	-6.4	757	727	-4.0
Carne de vacuno 3/	8.81	690	676	-2.1	6 207	6 237	0.5
Leche	4.65	6 409	5 860	-8.6	60 818	57 257	-5.9
Carne de Ovino 3/	0.11	7	6	-17.3	63	56	-12.1
Carne de Porcino 3/	0.73	125	122	-2.7	1 076	1 051	-2.4
Carne de Caprino 3/	0.08	4	4	-6.2	65	73	12.9
SECTOR AGROPECUARIO	100.00			25.5			1.8

1/ Cifras preliminares

2/ A precios de 2007

3/ Peso neto

Fuente: Ministerio de Agricultura y Riego

Elaboración: BCRP, Sucursal Piura. Departamento de Estudios Económicos

- En lo que va del año, el sector creció ligeramente en 1,8 por ciento con relación a similar período del año previo. Este comportamiento se sustentó en la expansión en la producción de arroz (5,6 por ciento) y café (4,1 por ciento).
- En los dos primeros meses de la campaña agrícola, se instalaron un total de 12,2 miles de hectáreas de cultivos transitorios, lo que implicó un incremento de 1,6 por ciento respecto de similar período de la campaña anterior. La instalación de arroz se contrajo en 7,9 por ciento pero esto fue compensado por los incrementos observados en maíz amiláceo (46,3 por ciento) y yuca (125,4 por ciento).



CUADRO N° 3
SUPERFICIE SEMBRADA
(Hectáreas)

CULTIVO	CAMPAÑA AGRÍCOLA 2/		Variación	
	2012-2013	2013-2014	Absoluta	Porcentual
CULTIVOS TRANSITORIOS	11 989	12 187	197	1.6
Arroz	6 611	6 089	- 522	-7.9
Frijol G/S	880	1 056	176	20.0
Maíz Amarillo Duro	1 038	1 153	115	11.1
Maíz Amiláceo	549	803	254	46.3
Maíz Choclo	165	181	16	9.7
Olluco	17	23	7	39.4
Papa	360	386	26	7.2
Yuca	934	2 105	1 171	125.4
Otros	1 437	391	-1 045	-72.8
CULTIVOS PERMANENTES	244	76	- 168	-68.9
Café	0	0	0	0.0
Cacao	9	0	- 9	-100.0
Plátano	235	76	- 159	-67.7
Total	12 233	12 263	29	-67.2

1/ Cifras preliminares

2/ De agosto a septiembre

FUENTE: MINAGRI

2. Otros indicadores sectoriales

2.1 Sector manufactura

- En septiembre, la actividad de refinación de petróleo se mantuvo paralizada por la falta de la materia prima idónea para el tipo de proceso que realiza la Refinería El Milagro. En lo que va del año, la caída fue del 97,1 por ciento. Es probable que reinicie operaciones en un futuro inmediato, entrando en un período de prueba para evaluar su viabilidad o su cierre definitivo.

CUADRO N° 4
SECTOR MANUFACTURA 1/
(Variación % real respecto a similar periodo del año anterior)

Ramas de actividad	Estructura porcentual 2012 2/	SEPTIEMBRE	ENERO-SEPTIEMBRE
		Var.%	Var.%
MANUFACTURA PRIMARIA	100.0	-100.0	-97.1
Derivados de petróleo	100.0	-100.0	-97.1
SECTOR MANUFACTURA	100.0	-100.0	-97.1

1/ Cifras preliminares.

2/ A precios de 2007.

Fuente: PETROPERÚ

2.2 Sector construcción

- En el mes bajo análisis, los despachos de cemento crecieron 10,4 por ciento en relación con igual mes del año previo mostrando una recuperación respecto de los meses precedentes. Este comportamiento se explica, en parte, por el notable dinamismo en la inversión mensual de los gobiernos locales. Sin embargo, en el período enero-septiembre, el sector registró una contracción de 8,4 por ciento respecto de similar lapso del año pasado.

GRÁFICO N° 1
CRECIMIENTO DE LOS DESPACHOS DE CEMENTO
(Variación % real respecto a similar mes del año anterior)

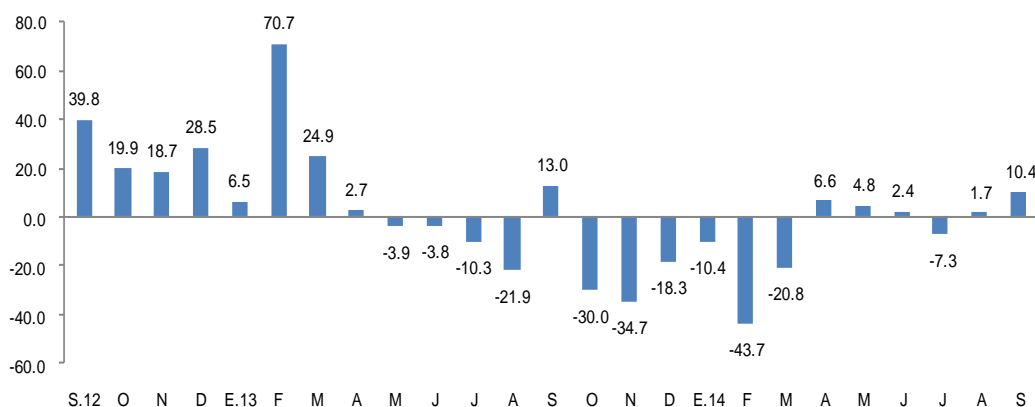

FUENTE: BCRP Sucursal Piura en base a información de Cementos Pacasmayo S.A.A

2.3 Arribos a los establecimientos de hospedaje

- En septiembre, el número de arribos a establecimientos de hospedaje se contrajo en 1,1 por ciento respecto de similar mes del año anterior. Este resultado obedeció a la menor llegada de visitantes nacionales (-3,4 por ciento) que contrarrestó con creces la expansión en el flujo de extranjeros (95,9 por ciento). No obstante, en lo que va del año, el número de arribos se expandió en 7,7 por ciento.

GRÁFICO N° 2
CRECIMIENTO DE ARRIBOS A ESTABLECIMIENTOS DE HOSPEDAJE
(Variación %)

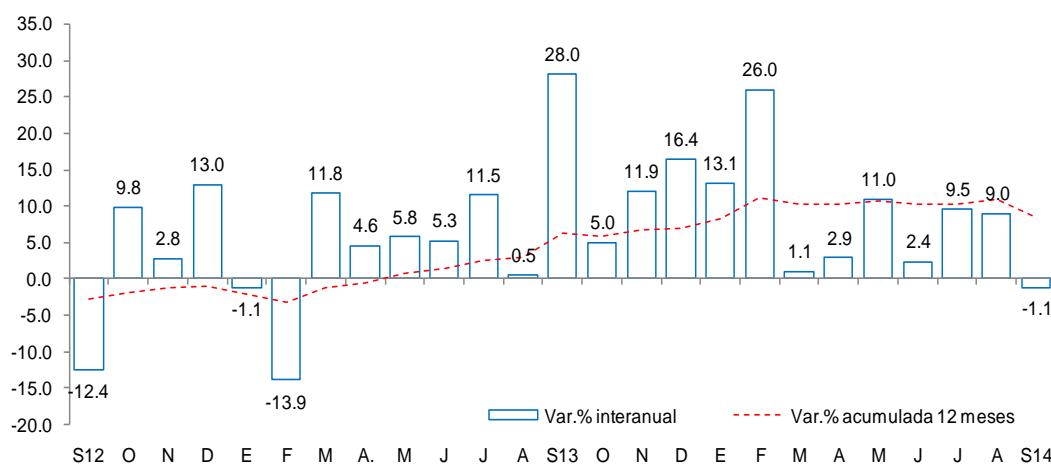

Fuente: Encuesta Mensual a Establecimientos de Hospedaje Temporal- MINCETUR

II. SECTOR EXTERNO

1. Exportaciones

- En setiembre, las exportaciones de Amazonas fueron de US\$ 0,1 millones; es decir, 91,4 por ciento menos que las registradas en similar mes del año pasado. Este desempeño se explica por la caída del 86,0 por ciento en los envíos de café. De otro lado, no se exportaron productos no tradicionales.
- En los nueve primeros meses del año, las exportaciones llegaron a US\$ 1,9 millones, lo que significó una contracción de 81,0 por ciento respecto a similar período del 2013, debido a menores embarques de café y cacao.
- Los destinos de las exportaciones fueron Brasil (20,3 por ciento), Suecia (16,5 por ciento), Alemania (15,5 por ciento), Italia (15,0 por ciento), Estados Unidos (15,0 por ciento), Bélgica (14,8 por ciento), Barbados e India (1,3 por ciento cada uno) y Chile (0,2 por ciento).

CUADRO N° 5
EXPORTACIONES POR GRUPO DE PRODUCTOS 1/
(Valor FOB en millones de US\$)

	Estructura % 2013	SEPTIEMBRE			ENERO-SEPTIEMBRE		
		2013	2014	Var %	2013	2014	Var %
PRODUCTOS TRADICIONALES	80.5%	0.7	0.1	-86.0	7.6	1.0	-86.3
Agropecuario	80.5%	0.7	0.1	-86.0	7.6	1.0	-86.3
PRODUCTOS NO TRADICIONALES	19.5%	0.4	0.0	-100.0	2.4	0.9	-64.4
Agropecuario	18.6%	0.4	0.0	-100.0	2.3	0.4	-82.0
Otros	0.9%	0.0	0.0	-100.0	0.1	0.4	416.2
TOTAL EXPORTACIONES	100.0%	1.1	0.1	-91.4	10.1	1.9	-81.0

1/ Cifras preliminares

Fuente: SUNAT

III. ASPECTOS LABORALES

1. Empleo

- En setiembre, el empleo en la ciudad de Chachapoyas, en empresas privadas formales de 10 a más trabajadores, disminuyó en 1,9 por ciento con relación a análogo mes del año anterior. Este comportamiento se debió a la menor contratación de personal en los sectores manufacturero (-11,1 por ciento) y servicios (-1,0 por ciento).

CUADRO N° 6
CIUDAD DE CHACHAPOYAS: ÍNDICE MENSUAL DE EMPLEO EN EMPRESAS PRIVADAS
FORMALES DE 10 Y MÁS TRABAJADORES POR RAMA DE ACTIVIDAD ECONÓMICA 1/
(Octubre 2010 = 100)

Sectores	Septiembre			Enero - Septiembre		
	2013	2014	Var.%	2013	2014	Var.%
Extractiva 2/	-	-	-	-	-	-
Industria manufacturera	81.8	72.7	-11.1	81.8	73.7	-9.9
Comercio	-	-	-	-	-	-
Transporte, almacenes y comunicaciones	106.1	106.1	0.0	106.1	106.1	0.0
Servicios 3/	108.9	107.8	-1.0	104.9	106.9	1.9
Total	106.0	103.9	-1.9	103.3	103.5	0.2

Nota: La información corresponde al primer día de cada mes.

1/ Cifras preliminares.

2/ Conformada por las subramas agricultura, pesca y minería.

3/ Conformada por las subramas servicios prestados a empresas, restaurantes y hoteles, establecimientos financieros, enseñanza, servicios sociales y comunales; y electricidad, gas y agua.

Fuente: MTPE - Encuesta Nacional de Variación del Empleo (ENVME)

Elaboración: BCRP, Sucursal Piura. Departamento de Estudios Económicos.

GRÁFICO N° 3
CIUDAD DE CHACHAPOYAS: EMPLEO FORMAL URBANO EN EMPRESAS DE 10 Y MÁS
TRABAJADORES
 (Variación % respecto de similar mes del año anterior)

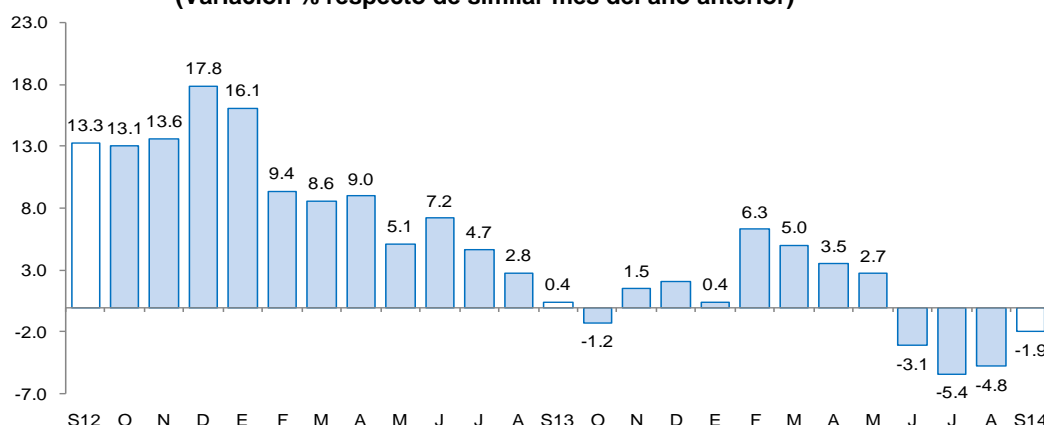

Fuente: Ministerio de Trabajo y Promoción del Empleo

IV. CRÉDITO Y DEPÓSITOS

1. Crédito

- En septiembre, el crédito registró un aumento de 14,4 por ciento interanual, el cual significó un ritmo de crecimiento menor al registrado en similar mes de 2013 (22,3 por ciento).
- Según tipo de moneda, el crédito en moneda nacional se expandió en 11,4 por ciento interanual, representando el 96,8 por ciento del total; por otra parte, las colocaciones en moneda extranjera crecieron en 454,3 por ciento interanual.
- Por tipo de institución, el crédito otorgado por la banca múltiple, que representa el 26,5 por ciento del total, mostró un crecimiento de 9,8 por ciento interanual, en tanto que las colocaciones de las instituciones no bancarias se incrementaron en 6,8 por ciento. De otro lado, el crédito otorgado por Agrobanco mostró una significativa expansión de 94,8 por ciento, pero partiendo de una base baja.

CUADRO N° 7
CRÉDITO
 (Saldos en millones de nuevos soles)

	A SETIEMBRE			
	2013	2014	Estruc.% 2014	Var.Nom. 2014/2013
Banco de la Nación 1/	56	65	15.1	15.6
Agrobanco 2/	23	45	10.5	94.8
Banca Múltiple	104	114	26.5	9.8
Instituciones no Bancarias	192	205	47.8	6.8
Cajas Municipales	169	180	27.9	6.2
Edpymes	8	8	1.3	-1.8
Empresas Financieras	14	17	2.7	18.6
Total	375	429	100.0	14.4
A empresas	262	328	76.6	25.1
Corporativo, Gran y Medianas Empresas	41	70	16.3	68.6
Pequeñas Empresas	138	149	7.4	8.3
Microempresa	83	109	2.5	31.4
A personas	113	101	23.5	-10.8
Consumo	97	83	19.3	-15.1
Hipotecario	15	18	3.4	16.2
En M/N	373	415	96.8	11.4
En M/E	2	14	3.2	454.3

1/ Considera sólo los créditos de consumo e hipotecario.

2/ No considera los créditos a las demás empresas del sistema financiero.

Fuente: SBS y AFP.

Elaboración: BCRP.

GRÁFICO Nº 4
EVOLUCIÓN DEL CRÉDITO 1/
(Variación % respecto a similar mes del año anterior)

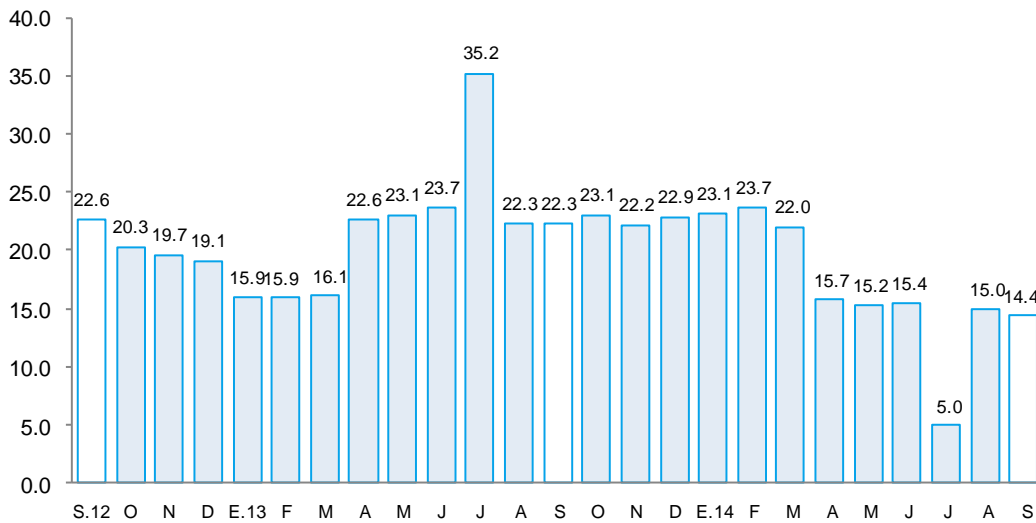

Fuente: Superintendencia de Banca, Seguros y AFP.

- En cuanto al tipo de crédito, el financiamiento a empresas creció 25,1 por ciento, impulsado por la expansión del crédito corporativo, gran y mediana empresa (68,6 por ciento) y el crédito a la pequeña y microempresa (8,3 y 31,4 por ciento interanual, respectivamente). En tanto, el financiamiento a personas mostró una disminución de 10,8 por ciento, merced a la caída del crédito de consumo (-15,1 por ciento).

GRÁFICO Nº 5
EVOLUCIÓN DEL TIPO DE CRÉDITO 1/
(Variación % respecto a similar mes del año anterior)

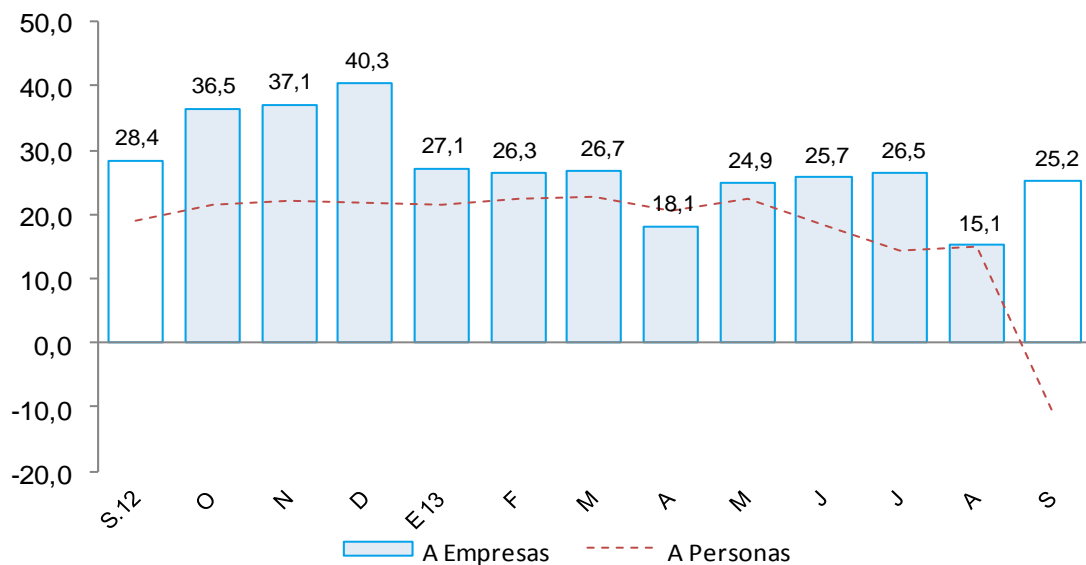

Fuente: Superintendencia de Banca, Seguros y AFP.



- La tasa de morosidad registrada en agosto fue de 5,7 por ciento, es decir, 0,8 de punto porcentual más respecto al mismo mes de 2013. La morosidad de la banca múltiple fue de 9,1 por ciento; cajas municipales, 7,2 por ciento; Edpymes, 7,7 por ciento; Agrobanco, 0,7 por ciento y Banco de la Nación, 1,2 por ciento.

**GRÁFICO N° 6
TASA DE MOROSIDAD**

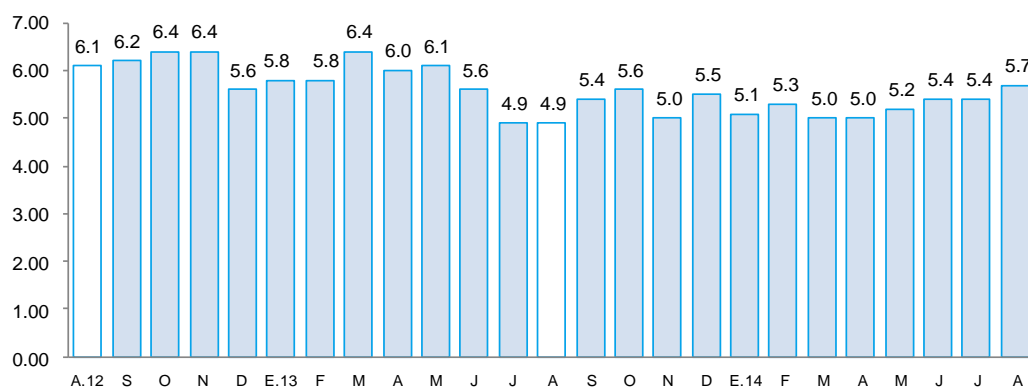

Fuente: Superintendencia de Banca, Seguros y AFP (SBS).
Elaboración: BCRP - Sucursal Piura. Departamento de Estudios Económicos

2. Depósitos

- En septiembre, los depósitos en las instituciones financieras aumentaron 20,5 por ciento interanual.
- Por tipo de moneda, los depósitos en nuevos soles crecieron 20,6 por ciento interanual, mientras que los depósitos en moneda extranjera lo hicieron en 17,0 por ciento. La tasa de dolarización de los depósitos en el mes bajo análisis fue de 2,9 por ciento, inferior en 0,1 puntos porcentuales a la tasa registrada en similar período del año pasado.

**CUADRO N° 8
DEPÓSITOS**
(Saldos en millones de nuevos soles)

	A SETIEMBRE			
	2013	2014	Estruc.% 2014	Var.Nom. 2014/2013
Banco de la Nación	117	136	54.9	16.1
Banca Múltiple	48	59	23.9	22.7
Instituciones no Bancarias	40	52	21.2	30.6
Cajas Municipales	38	51	20.5	32.0
Empresas Financieras	2	2	0.7	0.8
Total	205	247	100.0	20.5
Depósitos a la vista	78	86	34.9	10.2
Depósitos de ahorro	108	139	56.1	28.9
Depósitos a plazos	19	22	9.0	15.6
En M/N	199	240	97.1	20.6
En M/E	6	7	2.9	17.0

Fuente: SBS y AFP.
Elaboración: BCRP.

- Según tipo de depósito, los ahorros corrientes, que representan el 56,1 por ciento del total, mostraron una expansión interanual de 28,9 por ciento, mientras que los depósitos a plazo y a la vista crecieron en 15,6 y 10,2 por ciento, respectivamente.

- Por tipo de instituciones, los depósitos en el Banco de la Nación, que concentran el 54,9 del total, aumentaron en 16,1 por ciento interanual. Asimismo, las captaciones en la banca múltiple y en las instituciones no bancarias se incrementaron en 22,7 y 30,6 por ciento, respectivamente.

GRÁFICO Nº 7
CRECIMIENTO DE LOS DEPÓSITOS 1/
(Variación % nominal respecto a similar mes del año anterior)

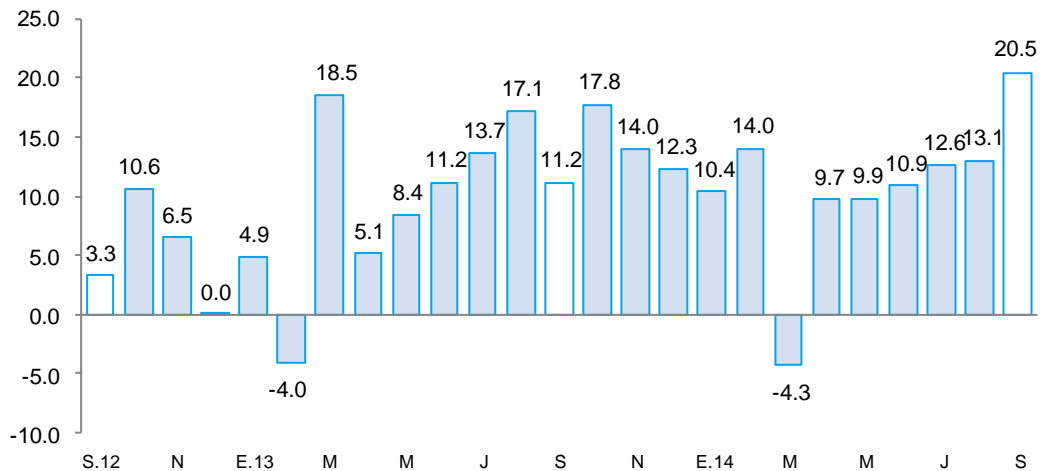

Fuente: Superintendencia de Banca, Seguros y AFP.

V. GASTO PÚBLICO NO FINANCIERO

1. Gasto corriente no financiero

- En septiembre, el gasto público corriente no financiero se incrementó en 18,1 por ciento respecto al ejecutado en el mismo mes del año anterior, debido a la expansión observada en el Gobierno Nacional (82,3 por ciento) y en los Gobiernos Locales (12,8 por ciento). En lo que va del año, el gasto corriente creció en 5,5 puntos porcentuales.

CUADRO Nº 9
GASTO PÚBLICO 1/2
(Millones de nuevos soles)

	SETIEMBRE			ENERO - SETIEMBRE		
	2013	2014	Var.% real	2013	2014	Var.% real
Gobierno Nacional	10	18	82.3	144	140	0.6
Gobierno Regional	29	29	-2.1	207	239	10.4
Gobiernos Locales	7	9	12.8	62	68	7.9
TOTAL	46	56	18.1	413	447	5.5

1/ Información actualizada al 30 de septiembre de 2014.

2/ Comprende el gasto en remuneraciones, pensiones, bienes y servicios.

Fuente: Ministerio de Economía y Finanzas.

Elaboración: BCRP, Sucursal Piura. Departamento de Estudios Económicos.

2. Gasto de capital

- En septiembre, la inversión pública total alcanzó los S/53 millones, resultando mayor en 3,1 por ciento a la de similar mes del año anterior. Fue determinante la notable expansión en el gasto de capital de los Gobiernos Locales (104,1 por ciento), lo cual, sin embargo, fue

contrarrestado, en gran medida, por la caída en lo ejecutado por el Gobierno Nacional (-46,2 por ciento) y el Gobierno Regional (-9,9 por ciento).

CUADRO Nº 10
INVERSIÓN PÚBLICA 1/ 2/
(Millones de nuevos soles)

	SETIEMBRE			ENERO - SETIEMBRE		
	2013	2014	Var.% real	2013	2014	Var.% real
Gobierno Nacional	18	10	-46.2	129	151	14.0
Gobierno Regional	21	20	-9.9	137	136	-3.3
Gobiernos Locales	11	24	104.1	89	89	-2.7
Inversión Pública	50	53	3.1	355	377	3.2

1/ Información actualizada al 30 de septiembre de 2014.

2/ Comprende la adquisición de activos no financieros.

Fuente: Ministerio de Economía y Finanzas.

Elaboración: BCRP, Sucursal Piura. Departamento de Estudios Económicos.

- En lo que va del año, la inversión pública se incrementó en 3,2 por ciento con relación a análogo período del año pasado, destacando el crecimiento del gasto de capital del Gobierno Nacional (14,0 por ciento) que compensó la disminución registrada en el Gobierno Regional (-3,3 por ciento) y en los Gobiernos Locales (-2,7 por ciento).
- En cuanto al avance de la inversión pública, al mes de septiembre, éste representa el 40,3 por ciento del Presupuesto Institucional Modificado (PIM). El Gobierno Nacional registra una ejecución de 53,7 por ciento, seguido del Gobierno Regional (42,9 por ciento) y de los Gobiernos Locales (26,6 por ciento)

GRÁFICO Nº 8
CRECIMIENTO DE LA INVERSIÓN PÚBLICA 1/
(Variación % real)

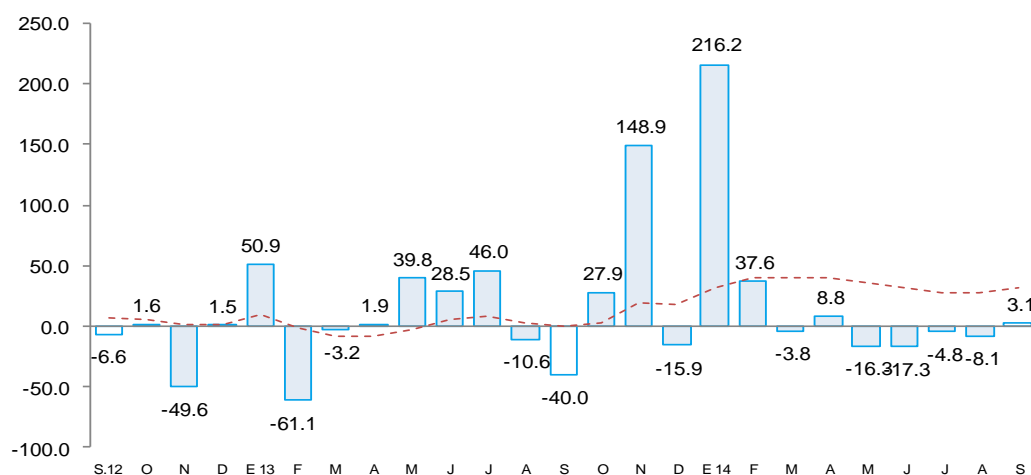

Fuente: Ministerio de Economía y Finanzas (MEF)

- En el caso del Gobierno Nacional, la menor inversión mensual obedeció básicamente a la contracción del gasto en infraestructura vial (-51,6 por ciento interanual), que incluye el pago

de adicionales de IIRSA Norte por concesiones viales; asimismo, disminuyó el desembolso en infraestructura agrícola (-46,7 por ciento), mejoramiento de instalaciones educativas (-11,1 por ciento) y agua y saneamiento (-100,0 por ciento). En el mes, destacó la asignación de S/.1,6 millones a mejoras en Universidad Nacional Toribio Rodríguez de Mendoza.

- Con relación al Gobierno Regional, la caída de la inversión radicó en menores desembolsos en infraestructura vial (-3,8 por ciento), infraestructura agrícola (-16,7 por ciento), instalaciones educativas (-79,3 por ciento) e instalaciones médicas (-66,7 por ciento). En el mes bajo análisis, el gasto en infraestructura vial fue de S/.5,1 millones; en infraestructura agrícola, de S/.2,0 millones; infraestructura eléctrica, S/.1,0 millón y agua y saneamiento, S/.5,6 millones; asimismo, en este último caso destacó el avance en el proyecto integral de agua y alcantarillado de Bagua.
- Por su parte, el notable incremento en la inversión mensual de los Gobiernos Locales se explica por el aumento del gasto de capital en infraestructura vial (44,4 por ciento interanual), el cual bordeó los S/.2,6 millones; asimismo, influyó el mayor desembolso en infraestructura agrícola (S/.1,6 millones), el cual incluyó la instalación del sistema de riego en Jumbilla y Chachapoyas; también se ejecutaron obras en agua y saneamiento (S/.12,4 millones), principalmente en las localidades de Luya, Chachapoyas, Bongara y Rodríguez de Mendoza; por último, en instalaciones educativas se invirtió S/.2,7 millones.

VI. ANEXOS



ANEXO 1

AMAZONAS: PRODUCCIÓN AGROPECUARIA 1/
(TM)

	2013				2014								
	SEP	OCT	NOV	DIC	ENE	FEB	MAR	ABR	MAY	JUN	JUL	AGO	SEP
AGRÍCOLA													
Arroz	20 998	12 564	12 668	13 072	28 806	22 287	36 934	41 143	37 083	38 594	36 423	25 004	28 148
Cacao	375	224	159	153	159	217	324	546	578	695	614	464	424
Café	791	0	0	1		0	60	5 509	6 018	10 366	5 924	3 951	2 357
Caña de azúcar	12 399	11 989	11 574	14 138	10 233	10 828	10 349	10 415	12 131	10 334	10 305	10 000	10 459
Frijol g/s	76	38	51	190	299	546	188	161	228	518	1 401	2 422	65
Limón Sutil	391	490	487	542	509	559	546	553	540	597	601	565	564
Maíz Amiláceo	43	43	0	85	0	277	2	5	315	924	2 133	2 535	80
Maíz Amarillo Duro	598	297	255	779	965	793	1 993	7 290	4 726	4 136	3 992	2 431	485
Maíz choclo	0	65	79	274	361	431	1 093	1 848	1 584	798	15	0	30
Naranja	331	344	361	347	369	408	440	469	856	863	977	484	374
Olluco	80	93	117	110	130	111	7	0	190	350	249	42	42
Papa	7 469	5 611	4 021	3 692	2 409	3 112	3 712	2 564	4 755	8 265	10 259	7 506	7 223
Pastos	214 958	212 730	305 305	356 263	191 984	223 445	221 158	213 842	260 597	213 950	219 628	221 414	212 452
Piña	850	839	858	858	905	990	793	832	847	734	738	776	838
Plátano	11 131	10 846	11 045	11 247	11 261	10 913	10 915	10 598	10 584	10 472	10 429	10 484	10 451
Yuca	9 831	9 253	10 925	10 570	11 702	12 124	11 661	12 088	13 732	11 537	12 727	12 704	13 080
PECUARIO													
Carne de ave ^{2/}	55	49	46	59	56	48	38	29	67	0	32	45	35
Carne de caprino ^{2/}	4	4	4	4	4	4	4	4	4	0	4	4	4
Carne de ovino ^{2/}	7	7	8	9	7	7	6	5	7	0	6	7	6
Carne de porcino ^{2/}	119	118	119	129	102	113	110	100	117	0	120	121	122
Carne de vacuno ^{2/}	690	689	690	769	651	726	682	675	709	0	676	675	676
Carne de cuy ^{2/}	0	0	0	0	0	0	0	0	0	0	0	0	0
Huevos	79	78	77	46	73	72	70	85	90	0	89	77	74
Leche	6 409	6 465	6 385	6 690	7 131	6 846	7 965	7 887	6 797	0	6	6 234	5 860

1/ Cifras preliminares

2/ Peso neto

FUENTE: Dirección Regional de Agricultura

ELABORACIÓN: BCRP Sucursal Piura. Departamento de Estudios Económicos



ANEXO 2

**AMAZONAS: PRODUCCIÓN MANUFACTURERA 1/
(Índice de volumen físico : 1998 = 100)**

DESCRIPCIÓN	2013				2014									DESCRIPCIÓN
	SEP	OCT	NOV	DIC	ENE	FEB	MAR	ABR	MAY	JUN	JUL	AGO	SEP	
Manufactura Primaria														Manufactura Primaria
Diesel y Fuel Oil	0.0	35.0	69.6	77.5	58.3	0.0	0.5	0.0	0.0	0.0	0.0	0.0	0.0	Diesel y Fuel Oil
Gasolinas	0.0	0.0	0.0	62.8	62.8	8.8	44.4	0.0	63.5	0.0	0.0	0.0	0.0	Gasolinas
Turbo y Kerosene	0.0	0.0	0.0	0.0	0.0	0.0	0.0	0.0	0.0	0.0	0.0	0.0	0.0	Turbo y Kerosene
TOTAL	0.0	19.8	39.3	50.6	40.8	0.8	1.3	0.0	49.5	55.4	45.4	43.2	0.0	TOTAL

1/ Cifras Preliminares

FUENTE: PETROPERU

ELABORACIÓN: BCRP Sucursal Piura. Departamento de Estudios Económicos



ANEXO 3

**AMAZONAS: PRODUCCIÓN MANUFACTURERA 1/
(Variación Porcentual)**

DESCRIPCIÓN	2013				2014									DESCRIPCIÓN
	SEP	OCT	NOV	DIC	ENE	FEB	MAR	ABR	MAY	JUN	JUL	AGO	SEP	
Manufactura Primaria														Manufactura Primaria
Diesel y Fuel Oil	-100.0	-55.4	-10.0	-10.1	-34.7	-100.0	-99.4	-100.0	-100.0	-100.0	-100.0	-100.0	-100.0	Diesel y Fuel Oil
Gasolinas	-100.0	-100.0	-100.0	2.1	-25.0	-91.0	-51.0	-100.0	8.0	-100.0	-100.0	-100.0	n.d	Gasolinas
Turbo y Kerosene	n.d.	n.d.	n.d.	n.d.	n.d	-100.0	n.d	n.d	n.d.	n.d	n.d	n.d	n.d	Turbo y Kerosene
TOTAL	-100.0	-63.0	-23.7	-8.6	-33.3	-98.2	-97.7	-100.0						TOTAL

1/ Cifras Preliminares

2/ Variación mayor a 1000 por ciento.

FUENTE: PETROPERU

ELABORACION: BCRP. Sucursal Piura. Departamento de Estudios Económicos.

ANEXO 4

AMAZONAS: EXPORTACIONES FOB POR GRUPOS DE PRODUCTO 1/
Millones de US\$

TIPO	2013				2014								
	SEP	OCT	NOV	DIC	ENE	FEB	MAR	ABR	MAY	JUN	JUL	AGO	SEP
I. Productos Tradicionales	0.7	0.7	1.2	0.5	0.3	0.0	0.0	0.5	0.0	0.0	0.0	0.1	0.1
Agropecuario	0.7	0.7	1.2	0.5	0.3	0.0	0.0	0.5	0.0	0.0	0.0	0.1	0.1
II. Productos No Tradicionales	0.4	0.0	0.0	0.0	0.1	0.1	0.0	0.0	0.1	0.4	0.1	0.1	0.0
Agropecuario	0.4	0.0	0.0	0.0	0.1	0.0	0.0	0.0	0.1	0.0	0.1	0.1	0.0
Maderas y Papeles	0.0	0.0	0.0	0.0	0.0	0.0	0.0	0.0	0.0	0.0	0.0	0.0	0.0
Metal-Mecánico	0.0	0.0	0.0	0.0	0.0	0.0	0.0	0.0	0.0	0.0	0.0	0.0	0.0
Minería No Metálica	0.0	0.0	0.0	0.0	0.0	0.0	0.0	0.0	0.0	0.0	0.0	0.0	0.0
Químico	0.0	0.0	0.0	0.0	0.0	0.0	0.0	0.0	0.0	0.4	0.0	0.0	0.0
Resto de No Tradicionales	0.0	0.0	0.0	0.0	0.0	0.0	0.0	0.0	0.0	0.0	0.0	0.0	0.0
Sidero-Metalúrgico y Joyería	0.0	0.0	0.0	0.0	0.0	0.0	0.0	0.0	0.0	0.0	0.0	0.0	0.0
Textil	0.0	0.0	0.0	0.0	0.0	0.0	0.0	0.0	0.0	0.0	0.0	0.0	0.0
TOTAL EXPORTACIONES	1.1	0.7	1.2	0.6	0.4	0.1	0.0	0.5	0.1	0.4	0.1	0.2	0.1

1/ Cifras preliminares

FUENTE: SUNAT

ELABORACIÓN: BCRP Sucursal Piura. Departamento de Estudios Económicos



ANEXO 5

AMAZONAS: EXPORTACIONES DE PRODUCTOS NO TRADICIONALES 1/
(Millones de US\$)

TIPO	2013				2014									TIPO
	SEP	OCT	NOV	DIC	ENE	FEB	MAR	ABR	MAY	JUN	JUL	AGO	SEP	
Cacao	0.4	0.0	0.0	0.0	0.1	0.0	0.0	0.0	0.1	0.0	0.1	0.1	0.0	Cacao
Otros prod.agropec. no tradicionales	0.0	0.0	0.0	0.0	0.0	0.0	0.0	0.0	0.0	0.0	0.0	0.0	0.0	Otros prod.agropec. no tradicionales
AGROPECUARIOS	0.4	0.0	0.0	0.0	0.1	0.0	0.0	0.0	0.1	0.0	0.1	0.1	0.0	AGROPECUARIOS

1/ Cifras preliminares

FUENTE: SUNAT www.sunat.gob.pe

ELABORACIÓN: BCRP Sucursal Piura. Departamento de Estudios Económicos



ANEXO 6

**AMAZONAS: INGRESOS CORRIENTES DEL GOBIERNO CENTRAL 1/
(Millones de nuevos soles)**

	2013				2014									
	SEP	OCT	NOV	DIC	ENE	FEB	MAR	ABR	MAY	JUN	JUL	AGO	SEP	
I. Ingresos Tributarios	3	3	3	3	4	3	3	3	3	3	3	3	3	I. Ingresos Tributarios
1. Impuestos a los ingresos	2	2	2	2	3	2	2	2	2	2	2	2	2	1. Impuestos a los ingresos
-Personas Naturales	0	0	0	0	1	0	0	0	0	0	0	0	0	-Personas Naturales
-Personas Jurídicas	1	1	1	1	2	1	1	1	1	1	1	1	1	-Personas Jurídicas
-Regularización	0	0	0	0	0	0	0	1	1	1	0	0	0	-Regularización
2. Impuestos a la Importación	0	0	0	0	0	0	0	0	0	0	0	0	0	2. Impuestos a la Importación
3. Impuestos General a las Ventas	0	1	0	0	0	0	0	0	0	0	0	0	0	3. Impuestos General a las Ventas
-Operaciones Internas	0	1	0	0	0	0	0	0	0	0	0	0	0	-Operaciones Internas
-Operaciones Externas	0	0	0	0	0	0	0	0	0	0	0	0	0	-Operaciones Externas
4. Impuestos Selectivo al Consumo	0	0	0	0	0	0	0	0	0	0	0	0	0	4. Impuestos Selectivo al Consumo
5. Otros ingresos tributarios	0	1	0	0	0	0	0	0	1	0	0	0	0	5. Otros ingresos tributarios
II. Ingresos No Tributarios	0	0	0	0	0	0	0	0	0	0	0	0	0	II. Ingresos No Tributarios
INGRESOS CORRIENTES (I+II)	3	3	3	3	4	3	3	3	3	3	3	3	3	INGRESOS CORRIENTES (I+II)

1/ En Términos Reales

FUENTE: SUNAT

ELABORACIÓN: BCRP Sucursal Piura. Departamento de Estudios Económicos



ANEXO 7

AMAZONAS: GASTOS NO FINANCIEROS DEL GOBIERNO NACIONAL
(Millones de nuevos soles)

	2013				2014										
	SEP	OCT	NOV	DIC	ENE	FEB	MAR	ABR	MAY	JUN	JUL	AGO	SET		
GASTOS NO FINANCIEROS	35	93	125	88	28	28	58	94	34	43	38	51	30	GASTOS NO FINANCIEROS	
a. GASTOS CORRIENTES	17	20	12	45	20	23	44	26	26	31	22	41	20	a. GASTOS CORRIENTES	
1. Personal y obligaciones sociales	5	5	5	8	8	7	8	8	8	8	10	8	8	1. Personal y obligaciones sociales	
2. Pensiones y otras prestaciones sociales	0	0	0	1	0	0	1	1	0	0	0	0	0	2. Pensiones y otras prestaciones sociales	
3. Bienes y servicios	5	4	5	9	1	4	29	8	6	6	11	7	10	3. Bienes y servicios	
4. Donaciones y transferencias	5	3	1	0	1	4	2	1	0	0	0	5	1	4. Donaciones y transferencias	
5. Otros gastos	3	8	2	27	8	8	5	9	11	16	0	21	1	5. Otros gastos	
b. GASTOS DE CAPITAL	18	72	113	44	9	6	14	67	8	12	16	11	10	b. GASTOS DE CAPITAL	
1. Adquisición de activos no financieros	18	72	106	42	9	6	14	67	8	12	16	10	10	1. Adquisición de activos no financieros	
2. Otros gastos de capital	0	0	7	2	0	0	0	0	0	0	0	0	0	2. Otros gastos de capital	

FUENTE: Ministerio de Economía y Finanzas.

ELABORACIÓN: BCRP Sucursal Piura. Departamento de Estudios Económicos

ANEXO 8

AMAZONAS: GASTOS NO FINANCIEROS DEL GOBIERNO REGIONAL

(Millones de nuevos soles)

	2013				2014									
	SEP	OCT	NOV	DIC	ENE	FEB	MAR	ABR	MAY	JUN	JUL	AGO	SEP	
GASTOS NO FINANCIEROS	50	49	54	102	46	37	45	45	41	39	56	47	51	GASTOS NO FINANCIEROS
a. GASTOS CORRIENTES	29	26	28	40	37	26	23	27	27	30	38	31	31	a. GASTOS CORRIENTES
1. Personal y obligaciones sociales	20	19	19	20	32	20	15	20	19	20	26	22	20	1. Personal y obligaciones sociales
2. Pensiones y otras prestaciones sociales	2	2	2	2	2	2	2	1	2	2	3	2	2	2. Pensiones y otras prestaciones sociales
3. Bienes y servicios	7	6	7	16	3	4	5	6	6	8	9	7	7	3. Bienes y servicios
4. Donaciones y transferencias	0	0	0	0	0	0	0	0	0	0	0	0	0	4. Donaciones y transferencias
5. Otros gastos	0	0	0	2	0	0	0	0	0	0	0	0	2	5. Otros gastos
b. GASTOS DE CAPITAL	21	23	26	62	9	11	22	18	14	9	18	16	20	b. GASTOS DE CAPITAL
1. Adquisición de activos no financieros	21	23	26	62	9	11	22	18	14	9	18	16	20	1. Adquisición de activos no financieros
2. Otros gastos de capital	0	0	0	0	0	0	0	0	0	0	0	0	0	2. Otros gastos de capital

FUENTE: Ministerio de Economía y Finanzas.

ELABORACIÓN: BCRP Sucursal Piura. Departamento de Estudios Económicos

ANEXO 9

AMAZONAS: GASTOS NO FINANCIEROS DE LOS GOBIERNOS LOCALES
(Millones de nuevos soles)

	2013				2014									
	SEP	OCT	NOV	DIC	ENE	FEB	MAR	ABR	MAY	JUN	JUL	AGO	SEP	
GASTOS NO FINANCIEROS	19	20	19	37	11	14	17	16	19	19	24	19	33	GASTOS NO FINANCIEROS
a. GASTOS CORRIENTES	8	8	7	12	8	8	8	9	10	9	10	8	9	a. GASTOS CORRIENTES
1. Personal y obligaciones sociales	2	2	2	2	2	2	2	2	2	2	2	2	2	1. Personal y obligaciones sociales
2. Pensiones y otras prestaciones sociales	1	1	1	1	0	0	0	1	1	1	1	1	1	2. Pensiones y otras prestaciones sociales
3. Bienes y servicios	5	5	5	8	5	5	6	6	8	6	7	5	6	3. Bienes y servicios
4. Donaciones y transferencias	0	0	0	1	0	0	0	0	0	0	0	0	1	4. Donaciones y transferencias
5. Otros gastos	0	0	0	0	0	0	0	0	0	0	0	0	0	5. Otros gastos
b. GASTOS DE CAPITAL	11	12	12	25	4	7	8	7	9	10	14	11	24	b. GASTOS DE CAPITAL
1. Adquisición de activos no financieros	11	12	12	25	3	6	8	7	8	9	13	11	24	1. Adquisición de activos no financieros
2. Otros gastos de capital	0	0	0	0	0	0	1	1	0	1	1	0	0	2. Otros gastos de capital

FUENTE: Ministerio de Economía y Finanzas.

ELABORACIÓN: BCRP Sucursal Piura. Departamento de Estudios Económicos



ANEXO 10

**AMAZONAS: CARTERA PESADA EN EL SISTEMA FINANCIERO 1/
(En porcentajes)**

ENTIDADES FINANCIERAS	2013					2014								ENTIDADES FINANCIERAS
	AGO	SEP	OCT	NOV	DIC	ENE	FEB	MAR	ABR	MAY	JUN	JUL	AGO	
A. BANCO DE LA NACIÓN	1	1	1	1	1	1	1	1	1	1	1	1	1	A. BANCO DE LA NACIÓN
B. EMPRESAS BANCARIAS	8	9	9	9	9	8	8	7	7	8	9	9	1	B. EMPRESAS BANCARIAS
Agrobanco	1	1	2	1	1	1	1	1	1	1	1	1	9	Agrobanco
C. INSTITUCIONES DE MICROFINANZAS	4	4	4	3	3	6	7	7	6	7	7	6	6	C. INSTITUCIONES DE MICROFINANZAS
Cajas municipales	6	6	6	6	6	6	7	7	6	7	6	7	7	Cajas municipales
Cajas rurales	0	0	0	0	0	0	0	0	0	0	0	0	0	Cajas rurales
Edpymes	10	9	8	7	7	8	8	8	7	7	8	7	8	Edpymes
Empresas financieras	2	1	1	1	2	2	2	2	2	1	2	2	2	Empresas financieras
TOTAL	5	5	6	5	5	5	5	5	5	5	5	5	6	TOTAL

1/ Cifras preliminares

FUENTE: SBS

ELABORACIÓN: BCRP Sucursal Piura. Departamento de Estudios Económicos