

BANCO CENTRAL DE RESERVA DEL PERÚ
SUCURSAL PIURA



AMAZONAS: Síntesis de Actividad Económica
Agosto 2014¹

Departamento de Estudios Económicos

El Banco Central de Reserva del Perú (BCRP) ha considerado presentar un conjunto de indicadores sectoriales de actividad económica con la finalidad de poder realizar el seguimiento del desempeño de la economía departamental. Para el sector real, se ha utilizado el Valor Bruto de Producción a precios del año 2007 para los sectores disponibles. Cabe señalar que a partir de enero 2014, el Instituto Nacional de Estadística (INEI) ha realizado el cambio de año base (de 1994 a 2007) para la construcción del Producto Bruto Interno (PBI) nacional, estando en elaboración la desagregación departamental. En la medida que se publique referida información, el BCRP volvería a elaborar para cada departamento un indicador agregado de actividad económica.

¹ En el presente informe participaron Mario Alvarado Tabacchi, María Alama Salazar y Bersabeth Palacios Patrón

ÍNDICE

	<i>Página</i>
RESUMEN EJECUTIVO.....	3
I. ACTIVIDAD PRODUCTIVA.....	4
1. Actividad primaria.....	4
1.1 Sector agropecuario.....	4
2. Otros indicadores sectoriales.....	5
2.1 Sector manufactura.....	5
2.2 Sector construcción.....	5
2.3 Arribos a los establecimientos de hospedaje.....	6
II. SECTOR EXTERNO.....	6
1. Exportaciones.....	6
III. ASPECTOS LABORALES.....	7
1. Empleo.....	7
IV. CRÉDITO Y DEPÓSITOS.....	8
1. Créditos.....	8
2. Depósitos.....	9
V. GASTO PÚBLICO NO FINANCIERO.....	10
1. Gasto corriente no financiero.....	10
2. Gasto de capital.....	11
VI. ANEXOS.....	13

RESUMEN EJECUTIVO

Principales hechos de importancia

- En agosto, la **actividad agropecuaria** se mantuvo invariable respecto de análogo mes del año pasado.
- En cuanto a los **otros indicadores** de actividad económica en la región, retrocedió la manufactura primaria (-100,0 por ciento) y la inversión pública (-8,1 por ciento). Por el contrario, se expandieron los despachos de cemento (1,7 por ciento), los arribos a establecimientos de hospedaje (9,0 por ciento) y el crédito total (15,0 por ciento).

Actividad primaria

- En agosto, la **actividad agropecuaria** no varió respecto de similar mes del año pasado: la ligera expansión en la producción agrícola (0,8 por ciento) fue contrarrestada por la caída en la actividad pecuaria (-6,0 por ciento). En lo relativo a la actividad agrícola, los principales cultivos mostraron desempeños mixtos: de un lado, se incrementaron las cosechas de arroz (13,3 por ciento), maíz amiláceo (177,7 por ciento), frijol grano seco (58,6 por ciento) y pastos (2,4 por ciento), pero, de otro lado, se contrajeron las del café (-25,5 por ciento). Este último cultivo sigue acusando el impacto negativo de la roya, que se está tratando de superar mediante la sustitución por otras variedades más resistentes a esta plaga.

Otros indicadores de actividad económica

- En agosto, la actividad de **refinación de petróleo** paralizó debido a restricciones en el suministro de materia prima.
- En el mes bajo análisis, los **despachos de cemento** crecieron en 1,7 por ciento en relación con análogo período del año previo, debido, en parte, al incremento de la inversión pública en los gobiernos locales.
- El número de **arribos a establecimientos de hospedaje** se incrementó en 9,0 por ciento interanual. Este resultado obedeció a la mayor llegada de visitantes nacionales (10,5 por ciento) que contrarrestó con creces la caída en el flujo de extranjeros (-12,0 por ciento).
- El **crédito al sector privado** aumentó en 15,0 por ciento respecto a agosto del año pasado. En particular, el crédito de consumo se expandió en 14,1 por ciento interanual y el crédito hipotecario, en 15,7 por ciento.
- Por su parte, la **inversión pública**, correspondiente a los tres niveles de gobierno, totalizó S/.36, 9 millones, resultando menor en 8,1 por ciento a la de similar mes del año anterior. Este desempeño obedeció a la contracción del gasto de capital del Gobierno Nacional (-34,2 por ciento) que no pudo ser compensada por la expansión registrada en los Gobiernos Locales (24,2 por ciento).

CUADRO N° 1
OTROS INDICADORES DE ACTIVIDAD ECONÓMICA
(Variación % respecto a similar mes del año anterior)

	Mar.14	Abr.14	May.14	Jun.14	Jul.14	Ago.14
Producción industrial 1/	↓ -91.2	↓ -100.0	↓ -86.2	↓ -100.0	↓ -100.0	↓ -100.0
Despachos de cemento 1/	↓ -20.8	↑ 6.6	↑ 4.8	↑ 2.4	↓ -7.3	↑ 1.7
Arribos a establecimientos de hospedaje	↑ 1.1	↑ 2.9	↑ 11.0	↑ 2.4	↑ 9.5	↑ 9.0
Crédito total 2/	↑ 22.0	↑ 15.7	↑ 15.2	↑ 15.4	↑ 5.0	↑ 15.0
Crédito de consumo 2/	↑ 14.4	↑ 82.2	↑ 18.3	↑ 2.5	↑ 16.7	↑ 14.1
Crédito hipotecario 2/	↑ 50.5	↑ 18.5	↑ 18.2	↑ 26.2	↑ 15.5	↑ 15.7
Inversión pública 1/	↓ -3.8	↑ 8.8	↓ -16.3	↓ -17.3	↓ -4.8	↓ -8.1

1/ En términos reales.

2/ En términos nominales.

Fuentes: Petroperu, Cementos Selva, Ministerio de Trabajo, SBS y MEF.

I. ACTIVIDAD PRODUCTIVA

1. Actividad primaria

1.1 Sector agropecuario

- En agosto, la actividad agropecuaria no varió respecto de similar mes del año pasado: la ligera expansión en la producción agrícola (0,8 por ciento) fue contrarrestada por la caída en la actividad pecuaria (-6,0 por ciento). En lo relativo a la actividad agrícola, los principales cultivos mostraron desempeños mixtos: de un lado, se incrementaron las cosechas de arroz (13,3 por ciento), maíz amiláceo (177,7 por ciento), frijol grano seco (58,6 por ciento) y pastos (2,4 por ciento), pero, de otro lado, se contrajeron las del café (-25,5 por ciento). Este último cultivo sigue acusando el impacto negativo de la roya, que se está tratando de superar mediante la sustitución por otras variedades más resistentes a esta plaga.

CUADRO N° 2
SECTOR AGROPECUARIO 1/
(Toneladas)

Subsectores	Estructura Porcentual 2012 2/	AGOSTO			ENERO-AGOSTO		
		2013	2014	Var.%	2013	2014	Var.%
AGRÍCOLA	84.65			0.8			0.3
Orientada al mercado externo y agroindustria 2/	18.58			-22.7			0.0
Café	14.82	5 302	3 951	-25.5	32 061	31 839	-0.7
Cacao	1.30	436	464	6.4	3 358	3 598	7.1
Caña de azúcar	1.25	12 884	10 000	-22.4	110 330	84 595	-23.3
Maíz amarillo duro	1.21	2 993	2 431	-18.8	24 373	26 478	8.6
Orientada al mercado interno 2/	66.08			17.4			0.5
Arroz	12.22	22 074	25 004	13.3	257 896	266 273	3.2
Frijol grano seco	0.89	1 527	2 422	58.6	6 031	5 686	-5.7
Limón	0.26	693	565	-18.5	4 556	4 468	-1.9
Maíz amiláceo	0.54	913	2 535	177.7	5 608	6 196	10.5
Maíz choclo	0.33	0	0	n.d.	6 995	6 129	-12.4
Naranja	0.24	416	484	16.2	4 582	4 865	6.2
Papa	2.88	6 862	7 506	9.4	46 408	40 640	-12.4
Pastos	37.23	216 230	221 414	2.4	1 777 080	1 783 493	0.4
Piña	0.41	833	776	-6.8	7 277	6 614	-9.1
Plátano	5.27	11 050	10 484	-5.1	96 692	85 655	-11.4
Yuca	5.81	9 704	12 704	30.9	93 263	98 275	5.4
PECUARIO	15.35			-6.0			-3.5
Carne de Ave 3/	0.30	59	45	-24.1	337	326	-3.1
Huevo	0.66	80	77	-4.1	677	653	-3.7
Carne de vacuno 3/	8.81	688	675	-1.9	5 516	5 561	0.8
Leche	4.65	6 727	6 234	-7.3	54 409	51 397	-5.5
Carne de Ovino 3/	0.11	7	7	-8.2	56	50	-11.4
Carne de Porcino 3/	0.73	124	121	-2.8	951	929	-2.3
Carne de Caprino 3/	0.08	4	4	19.9	61	69	14.3
SECTOR AGROPECUARIO	100.00			0.0			-0.1

1/ Cifras preliminares

2/ A precios de 2007

3/ Peso neto

Fuente: Ministerio de Agricultura y Riego

Elaboración: BCRP, Sucursal Piura. Departamento de Estudios Económicos

- En lo que va del año, el sector decreció 0,1 por ciento en relación con análogo período del año previo. Este comportamiento se sustentó la leve contracción de la producción pecuaria (-3,5 por ciento), no suficientemente compensada por la también ligera expansión del subsector agrícola (0,3 por ciento).
- En el inicio de la campaña agrícola, se instalaron un total de 6,1 miles de hectáreas de cultivos transitorios, lo que implicó un 12,4 por ciento más respecto de la campaña anterior.



La instalación de arroz se contrajo en 6,6 por ciento pero se observaron incrementos en maíz amarillo duro (30,0 por ciento), maíz amiláceo (136,5 por ciento) y yuca (13,2 por ciento).

CUADRO N° 3
SUPERFICIE SEMBRADA
(Hectáreas)

CULTIVO	CAMPAÑA AGRÍCOLA 2/		Variación	
	2013-2014	2014-2015	Absoluta	Porcentual
CULTIVOS TRANSITORIOS	5 382	6 050	668	12.4
Arroz	2 912	2 719	- 193	-6.6
Frijol G/S	439	685	247	56.2
Maíz Amarillo Duro	562	730	169	30.0
Maíz Amiláceo	208	492	284	136.5
Maíz Choclo	71	88	17	23.9
Olluco	7	5	- 2	-23.1
Papa	146	134	- 12	-8.2
Yuca	903	1 022	119	13.2
Otros	135	175	40	29.5
CULTIVOS PERMANENTES	38	41	3	7.9
Café	0	0	0	0.0
Cacao	5	0	- 5	-100.0
Plátano	33	41	8	24.2
Total	5 420	6 091	671	20.3

1/ Cifras preliminares

2/ Agosto (mes de inicio de campaña agrícola)

FUENTE: MINAGRI

2. Otros indicadores sectoriales

2.1 Sector manufactura

- En agosto, la actividad de refinación de petróleo paralizó debido a restricciones en el suministro de materia prima. En lo que va del año, la caída sectorial fue del 97,1 por ciento.

CUADRO N° 4
SECTOR MANUFACTURA 1/
(Variación % real respecto a similar periodo del año anterior)

Ramas de actividad	Estructura porcentual 2012 2/	AGOSTO	ENERO-AGOSTO
		Var. %	Var. %
MANUFACTURA PRIMARIA	100.0	-100.0	-97.1
Derivados de Petróleo	100.0	-100.0	-97.1
SECTOR MANUFACTURA	100.0	-100.0	-97.1

1/ Cifras preliminares.

2/ A precios de 2007.

Fuente: PETROPERÚ

2.2 Sector construcción

- En el mes bajo análisis, los despachos de cemento crecieron en 1,7 por ciento en relación con análogo período del año previo, debido, en parte, al incremento de la inversión pública en los gobiernos locales. En los ocho primeros meses del año hubo una contracción de 11,2 por ciento.

GRÁFICO N° 1
CRECIMIENTO DE LOS DESPACHOS DE CEMENTO
 (Variación % real respecto a similar mes del año anterior)

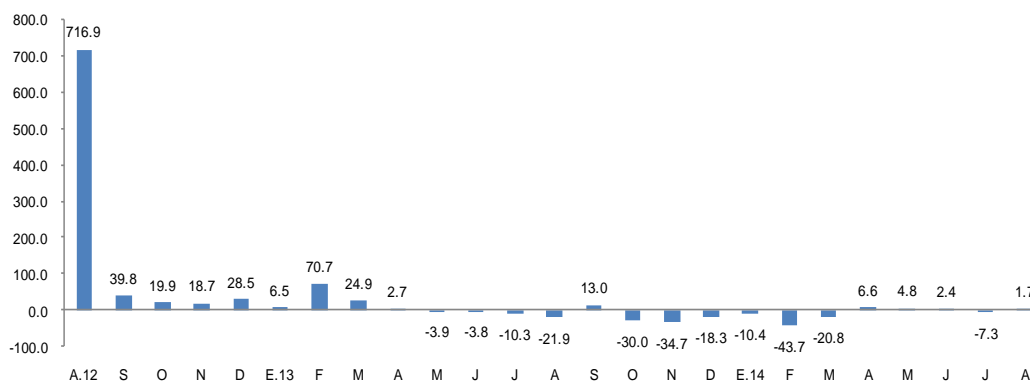

FUENTE: BCRP Sucursal Piura en base a información de Cementos Pacasmayo S.A.A

2.3 Arribos a los establecimientos de hospedaje

- En agosto, el número de arribos a establecimientos de hospedaje se incrementó en 9,0 por ciento respecto de similar mes del año anterior. Este resultado obedeció a la mayor llegada de visitantes nacionales (10,5 por ciento) que contrarrestó con creces la caída en el flujo de extranjeros (-12,0 por ciento). En lo que va del año, el número de arribos se expandió en 8,9 por ciento.

GRÁFICO N° 2
CRECIMIENTO DE ARRIBOS A ESTABLECIMIENTOS DE HOSPEDAJE
 (Variación %)

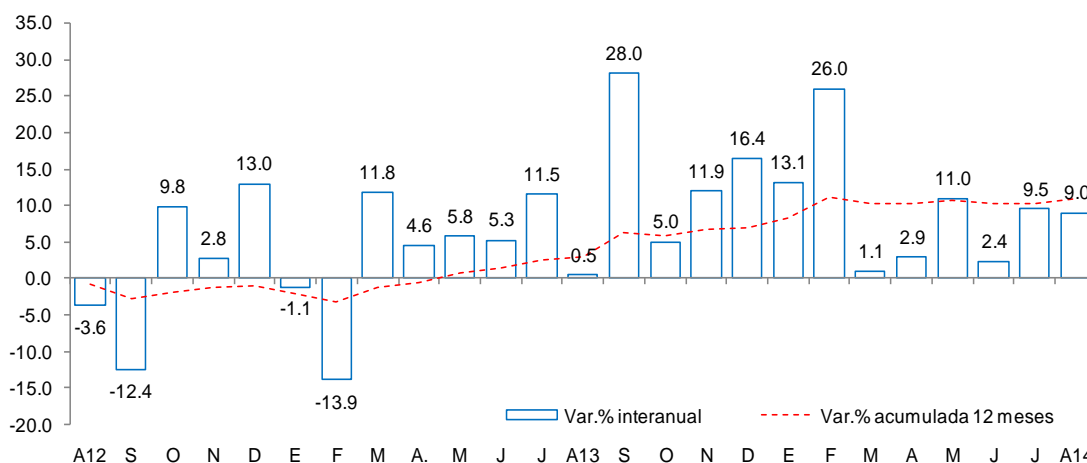

Fuente: Encuesta Mensual a Establecimientos de Hospedaje Temporal- MINCETUR

II. SECTOR EXTERNO

1. Exportaciones

- En agosto, las exportaciones de Amazonas fueron de US\$ 0,2 millones, es decir 89,7 por ciento menos que las registradas en igual mes del año pasado. Este desempeño obedeció a menores exportaciones tradicionales (-93,2) y no tradicionales (-80,8 por ciento); en cuyo caso fueron determinantes las caídas en las ventas de café y cacao, respectivamente.

- En los ocho primeros meses del año, las exportaciones llegaron a US\$ 1,8 millones, lo que significó una contracción de 79,7 por ciento respecto a similar período del 2013.
- Los destinos de las exportaciones fueron Brasil (21,4 por ciento), Suecia (17,3 por ciento), Alemania (16,2 por ciento), Italia (15,8 por ciento), Bélgica (15,6 por ciento), Estados Unidos (10,7 por ciento), Barbados (1,4 por ciento), India (1,3 por ciento cada uno) y Chile (0,2 por ciento).

CUADRO N° 5
EXPORTACIONES POR GRUPO DE PRODUCTOS 1/
(Valor FOB en millones de US\$)

	Estructura % 2013	AGOSTO			ENERO-AGOSTO		
		2013	2014	Var %	2013	2014	Var %
PRODUCTOS TRADICIONALES	80.5%	1.3	0.1	-93.2	7.0	1.0	-86.3
Agropecuario	80.5%	1.3	0.1	-93.2	7.0	1.0	-86.3
PRODUCTOS NO TRADICIONALES	19.5%	0.5	0.1	-80.8	2.0	0.9	-57.0
Agropecuario	18.6%	0.5	0.1	-80.8	2.0	0.4	-78.4
Otros	0.9%	0.0	0.0	n.d.	0.1	0.4	661.9
TOTAL EXPORTACIONES	100.0%	1.9	0.2	-89.7	9.0	1.8	-79.7

1/ Cifras preliminares

Fuente: SUNAT

III. ASPECTOS LABORALES

1. Empleo

- En agosto, el empleo en la ciudad de Chachapoyas, en empresas privadas formales de 10 a más trabajadores, disminuyó 4,8 por ciento con relación a análogo mes del año anterior. Este comportamiento se debió a la menor contratación de trabajadores en la industria manufacturera (-11,1 por ciento) y en servicios (-4,6 por ciento).

CUADRO N° 6
CIUDAD DE CHACHAPOYAS: INDICE MENSUAL DE EMPLEO EN EMPRESAS PRIVADAS FORMALES DE 10 Y MÁS TRABAJADORES POR RAMA DE ACTIVIDAD ECONÓMICA 1/
(Octubre 2010=100)

Sector	Agosto			Enero - Agosto		
	2013	2014	Var.%	2013	2014	Var.%
Extractiva 2/	-	-	-	-	-	-
Industria manufacturera	81.8	72.7	-11.1	81.8	73.9	-9.7
Comercio	-	-	-	-	-	-
Transporte, almacenes y comunicaciones	106.1	106.1	0.0	106.1	106.1	0.0
Servicios 3/	109.7	104.7	-4.6	104.4	106.8	2.2
Total	106.6	101.5	-4.8	103.0	103.5	0.5

Nota: La información corresponde al primer día de cada mes.

1/ Cifras preliminares.

2/ Conformada por las subramas agricultura, pesca y minería.

3/ Conformada por las subramas servicios prestados a empresas, restaurantes y hoteles, establecimientos financieros, enseñanza, servicios sociales y comunales; y electricidad, gas y agua.

Fuente: MTPE - Encuesta Nacional de Variación del Empleo (ENVME)

Elaboración: BCRP, Sucursal Piura. Departamento de Estudios Económicos.

GRÁFICO N° 3
CRECIMIENTO DE ARRIBOS A ESTABLECIMIENTOS DE HOSPEDAJE
(Variación %)

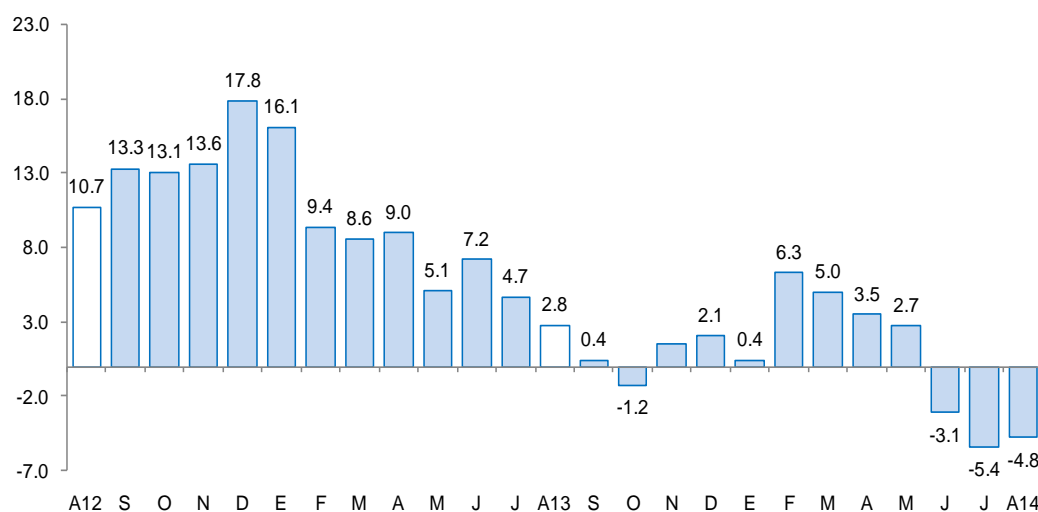

Fuente: Ministerio de Trabajo y Promoción del Empleo

IV. CRÉDITO Y DEPÓSITOS

1. Crédito

- En agosto, el saldo del crédito total aumentó en 15,0 por ciento respecto a similar mes del año pasado. Este desempeño obedeció al incremento en las colocaciones de Agrobanco (95,8 por ciento), banca múltiple (8,9 por ciento) e instituciones no bancarias (8,1 por ciento). El crédito en moneda nacional representó el 98,2 por ciento del total y se expandió en 13,6 por ciento interanual; de otro lado, las colocaciones en moneda extranjera, aún cuando no son muy representativas, mostraron un extraordinario repunte del 220,0 por ciento

CUADRO N° 7
CRÉDITO
(Saldos en millones de nuevos soles)

	Estructura %		Agosto		Var. %
	Agosto 2014	2013	2014		
Banco de la Nación 1/	15.0	55.0	64.4	17.1	
Agrobanco 2/	10.4	22.7	44.5	95.8	
Banca Múltiple	26.4	103.9	113.1	8.9	
Instituciones no bancarias	48.2	191.3	206.8	8.1	
Cajas municipales	42.4	168.0	181.9	8.3	
Edpymes	1.9	8.7	8.3	-4.8	
Financieras	3.9	14.6	16.6	13.7	
TOTAL	100.0	373.0	428.8	15.0	
Corporativo, gran y mediana empresa	15.7	39.9	67.2	68.3	
Pequeña empresa	17.4	94.5	74.8	-20.9	
Microempresa	25.6	83.8	109.9	31.1	
Consumo	37.1	139.5	159.2	14.1	
Hipotecario	4.1	15.4	17.8	15.7	
En moneda nacional	98.2	370.5	421.0	13.6	
En moneda extranjera	1.8	2.4	7.8	220.0	

1/ No considera los créditos a las demás empresas del sistema financiero.

2/ Sólo considera los créditos de consumo e hipotecario.

Fuente: Superintendencia de Banca, Seguros y AFP.

Elaboración: BCRP, Sucursal Piura. Departamento de Estudios Económicos.

- Según tipo de crédito, sobresalió el crédito de consumo (37,1 por ciento del total) y a la microempresa (25,6 por ciento). Asimismo, el crédito corporativo observó el mayor crecimiento interanual (68,3 por ciento).

GRÁFICO Nº 4
CRECIMIENTO DEL CREDITO 1/
(Variación % respecto a similar mes del año anterior)

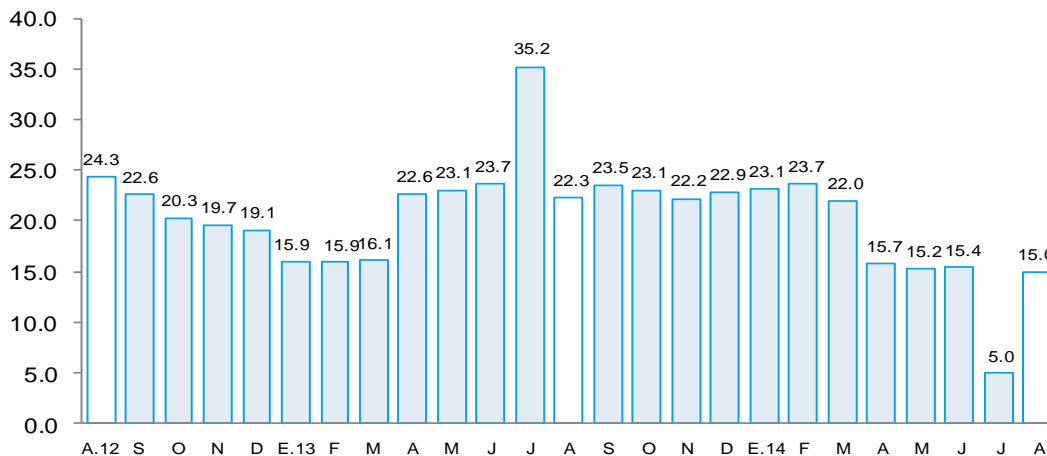

1/ Comprende banca múltiple, Banco de la Nación, Agrobanco, cajas municipales, cajas rurales, edpymes y financieras.

Fuente: Superintendencia de Banca, Seguros y AFP.

- La morosidad en julio fue de 5,4 por ciento; es decir, 0,5 puntos porcentuales más respecto al mismo mes de 2013. La mora de las empresas bancarias se situó en 8,9 por ciento, lo que supuso un incremento de 0,8 puntos porcentuales respecto de julio del año pasado; de otro lado, la cartera pesada de las cajas municipales fue del 6,8 por ciento, lo que equivalió a 1,5 puntos porcentuales más.

GRÁFICO Nº 5
TASA DE MOROSIDAD

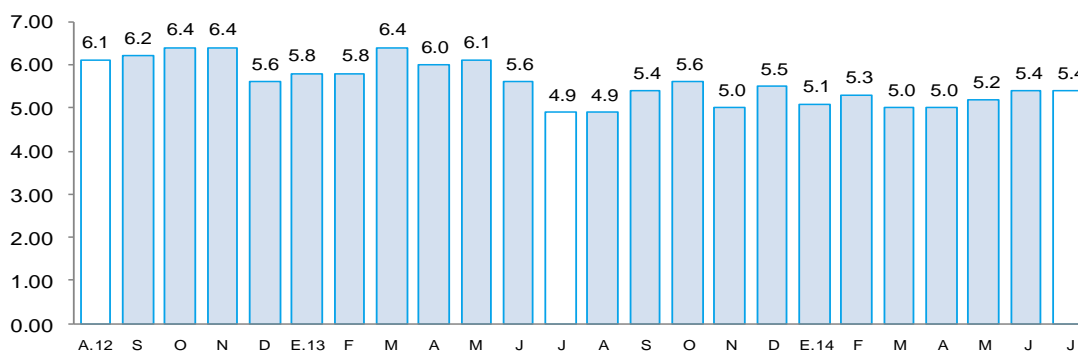

Fuente: Superintendencia de Banca, Seguros y AFP (SBS).

Elaboración: BCRP - Sucursal Piura. Departamento de Estudios Económicos

2. Depósitos

- El saldo de depósitos aumentó 13,1 por ciento respecto a agosto del año pasado debido principalmente a la mayor captación de ahorros corrientes, que con 20,7 por ciento de crecimiento interanual pasaron a representar más de la mitad de los depósitos en el departamento. Las captaciones en moneda nacional dieron cuenta del 97,0 por ciento del total y se expandieron 13,1 por ciento en términos interanuales.

- Por tipo de instituciones, los depósitos en la banca múltiple se incrementaron en 16,5 por ciento, mientras que en las instituciones no bancarias lo hicieron en 28,5 por ciento.

CUADRO Nº 8
DEPÓSITOS
(Saldos en millones de nuevos soles)

	Estructura % Agosto 2014	Agosto		Var. %
		2013	2014	
Banco de la Nación	54.2	119.4	127.3	6.6
Banca Múltiple	24.6	49.6	57.8	16.5
Instituciones no bancarias	21.2	38.8	49.9	28.5
Cajas municipales	20.4	37.0	48.0	29.8
Financieras	0.8	1.8	1.9	2.0
TOTAL	100.0	207.9	235.0	13.1
Vista	35.2	81.0	82.6	2.0
Ahorro	55.5	108.0	130.4	20.7
A plazos	9.4	18.9	22.0	16.5
En moneda nacional	97.0	201.7	228.1	13.1
En moneda extranjera	3.0	6.2	7.0	13.4

Fuente: Superintendencia de Banca, Seguros y AFP.

GRÁFICO Nº 6
CRECIMIENTO DE LOS DEPÓSITOS 1/
(Variación % nominal respecto a similar mes del año anterior)

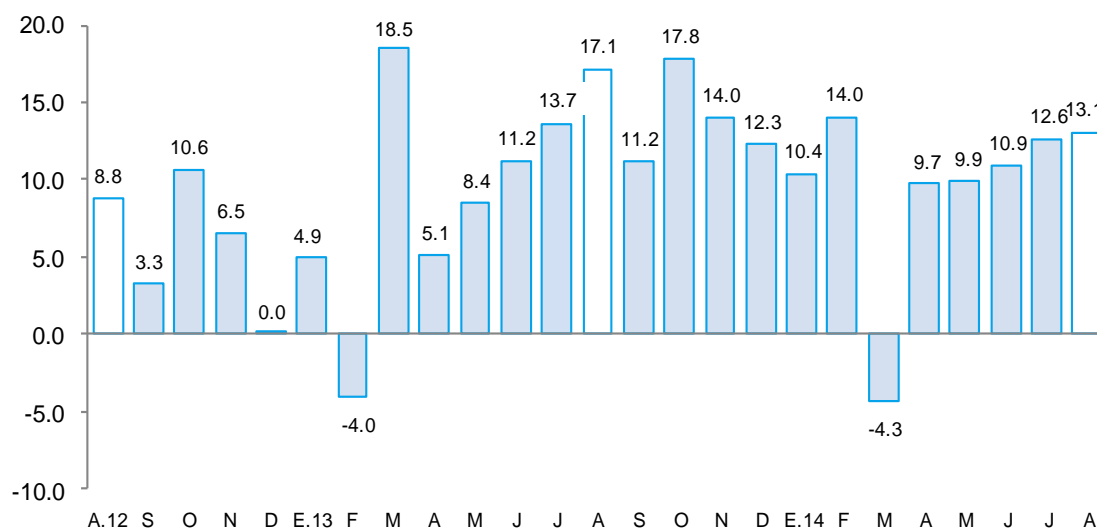

Fuente: Superintendencia de Banca, Seguros y AFP.

V. GASTO PÚBLICO NO FINANCIERO

1. Gasto corriente no financiero

- En agosto, el gasto público corriente no financiero aumentó en 23,1 por ciento interanual, en términos reales, debido al mayor gasto del Gobierno Nacional (24,5 por ciento interanual) y del Gobierno Regional (30,9 por ciento). En ambos casos incidió el incremento en el desembolso para pagos de personal y obligaciones sociales.

- En el período enero-agosto, el gasto corriente del sector público en remuneraciones, pensiones, bienes y servicios mostró un incremento interanual del 5,5 por ciento, en virtud a la expansión del gasto del Gobierno Regional (12,2 por ciento) y de los Gobiernos Locales (7,4 por ciento), que compensaron la caída en el gasto del Gobierno Nacional (-4,9 por ciento).

CUADRO N° 9
GASTO PÚBLICO 1/2
(Millones de nuevos soles)

	AGOSTO			ENERO - AGOSTO		
	2013	2014	Var.%real	2013	2014	Var.%real
Gobierno Nacional	11.9	15.2	24.5	143.8	140.4	-4.9
Gobierno Regional	23.1	31.0	30.9	207.5	239.0	12.2
Gobiernos Locales	7.8	7.8	-2.3	61.6	67.9	7.4
TOTAL	42.8	54.1	23.1	412.9	447.4	5.5

1/ Información actualizada al 31 de agosto de 2014.

2/ Comprende el gasto en remuneraciones, pensiones, bienes y servicios.

Fuente: Ministerio de Economía y Finanzas.

Elaboración: BCRP, Sucursal Piura. Departamento de Estudios Económicos.

2. Gasto de capital

- En agosto, la inversión pública en Amazonas, correspondiente a los tres niveles de gobierno, totalizó S/.36, 9 millones, resultando menor en 8,1 por ciento a la de similar mes del año pasado. Este desempeño obedeció a la contracción del gasto de capital del Gobierno Nacional (-34,2 por ciento) que no pudo ser compensada por la expansión registrada en los Gobiernos Locales (24,2 por ciento).

CUADRO N° 10
INVERSIÓN PÚBLICA 1/ 2/
(Millones de nuevos soles)

	AGOSTO			ENERO - AGOSTO		
	2013	2014	Var.%real	2013	2014	Var.%real
Gobierno Nacional	15.1	10.2	-34.2	111.7	141.7	23.6
Gobierno Regional	15.6	16.1	0.1	115.5	116.2	-2.0
Gobiernos Locales	8.3	10.6	24.2	78.2	65.8	-18.1
Inversión Pública	39.0	36.9	-8.1	305.4	323.7	3.2

1/ Información actualizada al 31 de agosto de 2014.

2/ Comprende la adquisición de activos no financieros.

Fuente: Ministerio de Economía y Finanzas.

Elaboración: BCRP, Sucursal Piura. Departamento de Estudios Económicos.

- En lo que va del año, la inversión pública se incrementó en 3,2 por ciento con relación a análogo período del año anterior. Fue determinante el aumento en el gasto de capital del Gobierno Nacional (23,6 por ciento) que compensó con creces la disminución observada en el Gobierno Regional (-2,0 por ciento) y en los Gobiernos Locales (-18,1 por ciento).
- En cuanto al avance de la inversión pública, al mes de agosto, éste fue del 34,6 por ciento del Presupuesto Institucional Modificado (PIM). El Gobierno Nacional registró un avance de 50,2 por ciento, seguido del Gobierno Regional (36,7 por ciento) y de los Gobiernos Locales (19,5 por ciento).

GRÁFICO Nº 7
CRECIMIENTO DE LA INVERSIÓN PÚBLICA 1/
 (Variación % real)

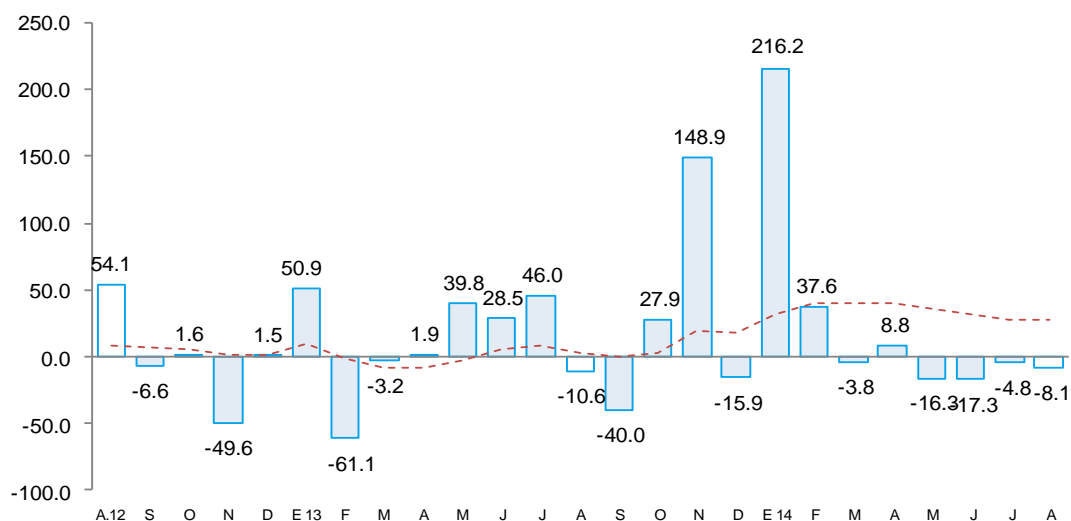

Fuente: Ministerio de Economía y Finanzas (MEF)

- En el caso del Gobierno Nacional, la menor inversión mensual obedeció básicamente al menor gasto en infraestructura vial (-31,3 por ciento interanual), que incluyó el pago de adicionales del IIRSA Norte por concesiones viales (S/4,4 millones): Asimismo, se observaron menores desembolsos en el mejoramiento de instalaciones educativas (-87,5 por ciento), así como en obras de agua y saneamiento (-90,0 por ciento).
- Con relación a la inversión del Gobierno Regional, se registró una expansión en el gasto en infraestructura vial (32,8 por ciento interanual), el cual alcanzó un monto de S/7,7 millones; además, se observó un incremento en la ejecución de obras de infraestructura eléctrica (100,0 por ciento). En contraste, disminuyó la inversión en infraestructura agrícola (-82,4 por ciento), agua y saneamiento (-30,8 por ciento) e instalaciones educativas (-30,8 por ciento) y médicas (-62,5 por ciento).
- Por su parte, el repunte en la inversión de los Gobiernos Locales radicó en el mayor gasto de capital en infraestructura vial (46,7 por ciento interanual) e instalaciones educativas (109,1 por ciento).

VI. ANEXOS

ANEXO 1

**AMAZONAS: PRODUCCIÓN AGROPECUARIA 1/
(TM)**

	2013					2014							
	AGO	SEP	OCT	NOV	DIC	ENE	FEB	MAR	ABR	MAY	JUN	JUL	AGO
AGRÍCOLA													
Arroz	22 074	20 998	12 564	12 668	13 072	28 806	22 287	36 934	41 143	37 083	38 594	36 423	25 004
Cacao	436	375	224	159	153	159	217	324	546	578	695	614	464
Café	5 302	791	0	0	1		0	60	5 509	6 018	10 366	5 924	3 951
Caña de azúcar	12 884	12 399	11 989	11 574	14 138	10 233	10 828	10 349	10 415	12 131	10 334	10 305	10 000
Frijol g/s	1 527	76	38	51	190	299	546	188	161	228	518	1 401	2 422
Limón Sutil	693	391	490	487	542	509	559	546	553	540	597	601	565
Maíz Amiláceo	913	43	43	0	85	0	277	2	5	315	924	2 133	2 535
Maíz Amarillo Duro	2 993	598	297	255	779	965	793	1 993	7 290	4 726	4 136	3 992	2 431
Maíz choclo	0	0	65	79	274	361	431	1 093	1 848	1 584	798	15	0
Naranja	416	331	344	361	347	369	408	440	469	856	863	977	484
Olluco	126	80	93	117	110	130	111	7	0	190	350	249	42
Papa	6 862	7 469	5 611	4 021	3 692	2 409	3 112	3 712	2 564	4 755	8 265	10 259	7 506
Pastos	216 230	214 958	212 730	305 305	356 263	191 984	223 445	221 158	213 842	260 597	213 950	219 628	221 414
Piña	833	850	839	858	858	905	990	793	832	847	734	738	776
Plátano	11 050	11 131	10 846	11 045	11 247	11 261	10 913	10 915	10 598	10 584	10 472	10 429	10 484
Yuca	9 704	9 831	9 253	10 925	10 570	11 702	12 124	11 661	12 088	13 732	11 537	12 727	12 704
PECUARIO													
Carne de ave ^{2/}	59	55	49	46	59	56	48	38	29	67	0	32	45
Carne de caprino ^{2/}	4	4	4	4	4	4	4	4	4	4	0	4	4
Carne de ovino ^{2/}	7	7	7	8	9	7	7	6	5	7	0	6	7
Carne de porcino ^{2/}	116	119	118	119	129	102	113	110	100	117	0	120	121
Carne de vacuno ^{2/}	688	690	689	690	769	651	726	682	675	709	0	676	675
Carne de cuy ^{2/}	0	0	0	0	0	0	0	0	0	0	0	0	0
Huevos	80	79	78	77	46	73	72	70	85	90	0	89	77
Leche	6 727	6 409	6 465	6 385	6 690	7 131	6 846	7 965	7 887	6 797	0	6	6 234

1/ Cifras preliminares

2/ Peso neto

FUENTE: Dirección Regional de Agricultura

ELABORACIÓN: BCRP Sucursal Piura. Departamento de Estudios Económicos



ANEXO 2

AMAZONAS: PRODUCCIÓN MANUFACTURERA 1/
(Índice de volumen físico : 1998 = 100)

DESCRIPCIÓN	2013					2014							
	AGO	SEP	OCT	NOV	DIC	ENE	FEB	MAR	ABR	MAY	JUN	JUL	AGO
Manufactura Primaria													
Diesel y Fuel Oil	50.2	0.0	35.0	69.6	77.5	58.3	0.0	0.5	0.0	0.0	0.0	0.0	0.0
Gasolinas	138.2	0.0	0.0	0.0	62.8	62.8	8.8	44.4	0.0	63.5	0.0	0.0	0.0
Turbo y Kerosene	0.0	0.0	0.0	0.0	0.0	0.0	0.0	0.0	0.0	0.0	0.0	0.0	0.0
TOTAL	43.2	0.0	19.8	39.3	50.6	40.8	0.8	1.3	0.0	49.5	55.4	45.4	43.2

1/ Cifras Preliminares

FUENTE: PETROPERU

ELABORACIÓN: BCRP Sucursal Piura. Departamento de Estudios Económicos

ANEXO 3

**AMAZONAS: PRODUCCIÓN MANUFACTURERA 1/
(Variación Porcentual)**

DESCRIPCIÓN	2013					2014							
	AGO	SEP	OCT	NOV	DIC	ENE	FEB	MAR	ABR	MAY	JUN	JUL	AGO
Manufactura Primaria													
Diesel y Fuel Oil	-36.3	-100.0	-55.4	-10.0	-10.1	-34.7	-100.0	-99.4	-100.0	-100.0	-100.0	-100.0	-100.0
Gasolinas	215.7	-100.0	-100.0	-100.0	2.1	-25.0	-91.0	-51.0	-100.0	8.0	-100.0	-100.0	-100.0
Turbo y Kerosene	n.d.	n.d.	n.d.	n.d.	n.d.	n.d.	-100.0	n.d.	n.d.	n.d.	n.d.	n.d.	n.d.
TOTAL	-12.2	-100.0	-63.0	-23.7	-8.6	-33.3	-98.2	-97.7	-100.0				

1/ Cifras Preliminares

2/ Variación mayor a 1000 por ciento.

FUENTE: PETROPERU

ELABORACION: BCRP. Sucursal Piura. Departamento de Estudios Económicos.



ANEXO 4

AMAZONAS: EXPORTACIONES FOB POR GRUPOS DE PRODUCTO 1/
Millones de US\$

TIPO	2013					2014							
	AGO	SEP	OCT	NOV	DIC	ENE	FEB	MAR	ABR	MAY	JUN	JUL	AGO
I. Productos Tradicionales	1.3	0.7	0.7	1.2	0.5	0.3	0.0	0.0	0.5	0.0	0.0	0.0	0.1
Agropecuario	1.3	0.7	0.7	1.2	0.5	0.3	0.0	0.0	0.5	0.0	0.0	0.0	0.1
II. Productos No Tradicionales	0.5	0.4	0.0	0.0	0.0	0.1	0.1	0.0	0.0	0.1	0.4	0.1	0.1
Agropecuario	0.5	0.4	0.0	0.0	0.0	0.1	0.0	0.0	0.0	0.1	0.0	0.1	0.1
Maderas y Papeles	0.0	0.0	0.0	0.0	0.0	0.0	0.0	0.0	0.0	0.0	0.0	0.0	0.0
Metal-Mecánico	0.0	0.0	0.0	0.0	0.0	0.0	0.0	0.0	0.0	0.0	0.0	0.0	0.0
Minería No Metálica	0.0	0.0	0.0	0.0	0.0	0.0	0.0	0.0	0.0	0.0	0.0	0.0	0.0
Químico	0.0	0.0	0.0	0.0	0.0	0.0	0.0	0.0	0.0	0.0	0.4	0.0	0.0
Resto de No Tradicionales	0.0	0.0	0.0	0.0	0.0	0.0	0.0	0.0	0.0	0.0	0.0	0.0	0.0
Sidero-Metalúrgico y Joyería	0.0	0.0	0.0	0.0	0.0	0.0	0.0	0.0	0.0	0.0	0.0	0.0	0.0
Textil	0.0	0.0	0.0	0.0	0.0	0.0	0.0	0.0	0.0	0.0	0.0	0.0	0.0
TOTAL EXPORTACIONES	1.9	1.1	0.7	1.2	0.6	0.4	0.1	0.0	0.5	0.1	0.4	0.1	0.2

1/ Cifras preliminares

FUENTE: SUNAT

ELABORACIÓN: BCRP Sucursal Piura. Departamento de Estudios Económicos

ANEXO 5

**AMAZONAS: EXPORTACIONES DE PRODUCTOS NO TRADICIONALES 1/
(Millones de US\$)**

TIPO	2013					2014								TIPO
	AGO	SEP	OCT	NOV	DIC	ENE	FEB	MAR	ABR	MAY	JUN	JUL	AGO	
Cacao	0.5	0.4	0.0	0.0	0.0	0.1	0.0	0.0	0.0	0.1	0.0	0.1	0.1	Cacao
Otros prod.agropec. no tradicionales	0.0	0.0	0.0	0.0	0.0	0.0	0.0	0.0	0.0	0.0	0.0	0.0	0.0	Otros prod.agropec. no tradicionales
AGROPECUARIOS	0.5	0.4	0.0	0.0	0.0	0.1	0.0	0.0	0.0	0.1	0.0	0.1	0.1	AGROPECUARIOS

1/ Cifras preliminares

FUENTE: SUNAT www.sunat.gob.pe

ELABORACIÓN: BCRP Sucursal Piura. Departamento de Estudios Económicos



ANEXO 6

**AMAZONAS: INGRESOS CORRIENTES DEL GOBIERNO CENTRAL 1/
(Millones de nuevos soles)**

	2013					2014							
	AGO	SEP	OCT	NOV	DIC	ENE	FEB	MAR	ABR	MAY	JUN	JUL	AGO
I. Ingresos Tributarios	2.4	2.6	3.1	2.8	3.0	3.8	2.5	2.7	3.0	2.9	3.0	2.6	2.7
1. Impuestos a los ingresos	1.7	1.8	1.9	2.2	2.1	2.9	1.9	1.9	2.2	2.1	2.2	1.9	2.1
-Personas Naturales	0.3	0.3	0.3	0.4	0.4	0.5	0.4	0.4	0.5	0.4	0.4	0.4	0.4
-Personas Jurídicas	1.4	1.3	1.5	1.5	1.4	2.1	1.3	1.1	1.0	1.0	1.1	1.1	1.3
-Regularización	0.0	0.1	0.1	0.3	0.2	0.3	0.2	0.4	0.7	0.7	0.7	0.4	0.4
2. Impuestos a la Importación	0.0	0.0	0.0	0.0	0.0	0.0	0.0	0.0	0.0	0.0	0.0	0.0	0.0
3. Impuestos General a las Ventas	0.3	0.4	0.7	0.3	0.5	0.5	0.3	0.4	0.3	0.3	0.3	0.3	0.3
-Operaciones Internas	0.3	0.4	0.7	0.3	0.5	0.5	0.3	0.4	0.3	0.3	0.3	0.3	0.3
-Operaciones Externas	0.0	0.0	0.0	0.0	0.0	0.0	0.0	0.0	0.0	0.0	0.0	0.0	0.0
4. Impuestos Selectivo al Consumo	0.0	0.0	0.0	0.0	0.0	0.0	0.0	0.0	0.0	0.0	0.0	0.0	0.0
5. Otros ingresos tributarios	0.4	0.4	0.5	0.4	0.5	0.4	0.4	0.3	0.4	0.6	0.5	0.4	0.3
II. Ingresos No Tributarios	0.0	0.0	0.0	0.0	0.0	0.0	0.0	0.0	0.0	0.0	0.0	0.0	0.0
INGRESOS CORRIENTES (I+II)	2.4	2.6	3.1	2.8	3.0	3.8	2.5	2.7	3.0	2.9	3.0	2.6	2.7

1/ En Términos Reales

FUENTE: SUNAT

ELABORACIÓN: BCRP Sucursal Piura. Departamento de Estudios Económicos



ANEXO 7

AMAZONAS: GASTOS NO FINANCIEROS DEL GOBIERNO REGIONAL
(Millones de nuevos soles)

	2013					2014							
	AGO	SEP	OCT	NOV	DIC	ENE	FEB	MAR	ABR	MAY	JUN	JUL	AGO
GASTOS NO FINANCIEROS	39.2	50.3	48.9	54.2	101.6	45.9	37.0	44.5	45.4	41.3	39.0	55.6	47.2
a. GASTOS CORRIENTES	23.6	29.0	26.1	28.0	39.8	37.2	26.4	22.6	27.4	27.4	30.2	37.6	31.1
1. Personal y obligaciones sociales	15.8	19.5	19.0	18.8	19.6	31.7	20.2	15.4	19.9	19.5	20.5	25.9	22.1
2. Pensiones y otras prestaciones sociales	1.5	1.9	1.6	1.6	2.2	2.4	1.6	1.6	1.5	1.6	1.5	2.8	1.7
3. Bienes y servicios	5.8	7.4	5.6	7.3	16.0	3.0	4.3	5.5	6.1	6.2	8.0	8.7	7.2
4. Donaciones y transferencias	0.0	0.0	0.0	0.0	0.0	0.0	0.0	0.0	0.0	0.0	0.0	0.0	0.0
5. Otros gastos	0.5	0.2	0.1	0.3	2.0	0.0	0.2	0.0	-0.1	0.1	0.1	0.2	0.1
b. GASTOS DE CAPITAL	15.6	21.3	22.8	26.3	61.8	8.7	10.6	22.0	18.0	13.9	8.9	18.1	16.1
1. Adquisición de activos no financieros	15.6	21.3	22.8	26.3	61.8	8.7	10.6	22.0	18.0	13.9	8.9	18.1	16.1
2. Otros gastos de capital	0.0	0.0	0.0	0.0	0.0	0.0	0.0	0.0	0.0	0.0	0.0	0.0	0.0

FUENTE: Ministerio de Economía y Finanzas.

ELABORACIÓN: BCRP Sucursal Piura. Departamento de Estudios Económicos

ANEXO 8

AMAZONAS: GASTOS NO FINANCIEROS DE LOS GOBIERNOS LOCALES
(Millones de nuevos soles)

	2013					2014							
	AGO	SEP	OCT	NOV	DIC	ENE	FEB	MAR	ABR	MAY	JUN	JUL	AGO
GASTOS NO FINANCIEROS	16.2	19.1	20.4	19.4	37.3	11.1	14.2	16.8	16.0	19.0	18.8	23.8	19.1
a. GASTOS CORRIENTES	8.0	7.8	8.3	7.5	12.0	7.5	7.5	8.4	8.8	10.3	8.8	9.9	8.2
1. Personal y obligaciones sociales	1.7	1.7	1.9	1.7	2.3	2.3	1.9	1.8	2.0	1.8	1.9	2.3	1.9
2. Pensiones y otras prestaciones sociales	0.6	0.8	0.8	1.0	1.3	0.1	0.2	0.4	0.8	0.6	0.8	0.8	0.8
3. Bienes y servicios	5.4	4.9	5.2	4.6	7.6	5.1	5.4	6.1	5.8	7.7	5.9	6.5	5.0
4. Donaciones y transferencias	0.0	0.3	0.3	0.0	0.8	0.0	0.0	0.0	0.2	0.0	0.2	0.1	0.2
5. Otros gastos	0.1	0.1	0.1	0.0	0.0	0.0	0.1	0.1	0.0	0.1	0.1	0.1	0.3
b. GASTOS DE CAPITAL	8.3	11.3	12.1	11.9	25.4	3.5	6.7	8.4	7.1	8.7	10.0	13.9	10.9
1. Adquisición de activos no financieros	8.3	11.3	12.1	11.9	25.4	3.3	6.3	7.8	6.6	8.3	9.4	13.4	10.6
2. Otros gastos de capital	0.0	0.0	0.0	0.0	0.0	0.2	0.4	0.5	0.6	0.3	0.6	0.5	0.3

FUENTE: Ministerio de Economía y Finanzas.

ELABORACIÓN: BCRP Sucursal Piura. Departamento de Estudios Económicos



ANEXO 9

**AMAZONAS: CARTERA PESADA EN EL SISTEMA FINANCIERO 1/
(En porcentajes)**

ENTIDADES FINANCIERAS	2013						2014							ENTIDADES FINANCIERAS
	JUL	AGO	SEP	OCT	NOV	DIC	ENE	FEB	MAR	ABR	MAY	JUN	JUL	
A. BANCO DE LA NACIÓN	1.1	1.1	1.1	1.1	1.1	1.1	1.1	1.1	1.0	1.1	1.1	1.2	1.1	A. BANCO DE LA NACIÓN
B. EMPRESAS BANCARIAS	8.1	7.5	8.8	9.1	8.7	8.5	7.9	8.0	6.7	7.4	8.1	9.2	8.9	B. EMPRESAS BANCARIAS
Agrobanco	1.1	1.2	1.2	1.5	1.0	1.1	1.2	1.2	1.3	1.2	1.0	0.7	0.7	Agrobanco
C. INSTITUCIONES DE MICROFINANZAS	4.3	4.5	4.0	4.0	3.3	3.4	6.1	6.5	6.5	6.3	6.5	6.5	6.5	C. INSTITUCIONES DE MICROFINANZAS
Cajas municipales	5.5	5.6	5.8	6.1	5.9	5.7	6.0	6.7	6.7	6.3	6.5	6.4	6.8	Cajas municipales
Cajas rurales	0.0	0.0	0.0	0.0	0.0	0.0	0.0	0.0	0.0	0.0	0.0	0.0	0.0	Cajas rurales
Edpymes	9.2	10.4	8.7	8.3	6.8	7.0	7.5	8.0	7.9	6.7	7.1	7.5	7.3	Edpymes
Empresas financieras	2.6	2.0	1.3	1.0	0.9	1.5	2.0	2.1	2.0	1.7	1.3	1.7	1.7	Empresas financieras
TOTAL	4.9	4.9	5.4	5.6	5.0	4.9	5.1	5.3	5.0	5.0	5.2	5.4	5.4	TOTAL

1/ Cifras preliminares

FUENTE: SBS

ELABORACIÓN: BCRP Sucursal Piura. Departamento de Estudios Económicos