

BANCO CENTRAL DE RESERVA DEL PERÚ
SUCURSAL PIURA



AMAZONAS: Síntesis de Actividad Económica
Mayo 2014¹

Departamento de Estudios Económicos

El Banco Central de Reserva del Perú (BCRP) ha considerado presentar un conjunto de indicadores sectoriales de actividad económica con la finalidad de poder realizar el seguimiento del desempeño de la economía departamental. Para el sector real, se ha utilizado el Valor Bruto de Producción a precios del año 2007 para los sectores disponibles. Cabe señalar que a partir de enero 2014, el Instituto Nacional de Estadística (INEI) ha realizado el cambio de año base (de 1994 a 2007) para la construcción del Producto Bruto Interno (PBI) nacional, estando en elaboración la desagregación departamental. En la medida que se publique referida información, el BCRP volvería a elaborar para cada departamento un indicador agregado de actividad económica.

¹ En el presente informe participaron Mario Alvarado Tabacchi, María Alama Salazar, Bersabeth Palacios Patrón y Kiel Arroyo Labán.

ÍNDICE

	<i>Página</i>
RESUMEN EJECUTIVO.....	3
I. ACTIVIDAD PRODUCTIVA.....	5
1. Actividad primaria.....	5
1.1 Sector agropecuario.....	5
2. Otros indicadores sectoriales.....	6
2.1 Sector manufactura.....	6
2.2 Sector construcción.....	7
2.3 Arribos a los establecimientos de hospedaje.....	7
II. SECTOR EXTERNO.....	8
1. Exportaciones.....	8
III ASPECTOS LABORALES.....	9
1. Empleo.....	9
IV. CRÉDITO Y DEPÓSITOS.....	10
1. Crédito.....	10
2. Depósitos.....	11
V. FINANZAS PÚBLICAS.....	12
1. Gasto corriente no financiero.....	12
2. Gasto de capital.....	13
VI. ANEXOS.....	15



RESUMEN EJECUTIVO

Principales hechos de importancia

- En mayo, la **actividad agropecuaria** creció en 8,8 por ciento respecto de análogo mes del año pasado.
- En cuanto a los **otros indicadores** de actividad económica en la región, retrocedió la manufactura primaria (-86,2 por ciento) y la inversión pública (-16,2 por ciento). Por el contrario, se expandieron los despachos de cemento (4,8 por ciento), los arribos a establecimientos de hospedaje (11,0 por ciento) y el crédito total (22,8 por ciento).

Actividad primaria

- En mayo, la **actividad agropecuaria** decreció en 8,8 por ciento respecto de similar mes del año pasado, por la contracción de la producción agrícola (-9,1 por ciento) y pecuaria (-2,2 por ciento). El desempeño negativo mensual del subsector agrícola radicó en la menor producción de café (-27,3 por ciento) debido a la incidencia de la plaga de la roya que todavía está en vías de superarse. De otro lado, el comportamiento desfavorable de la actividad pecuaria obedeció principalmente a la caída en la producción de leche (-5,1 por ciento).

Otros indicadores de actividad económica

- En mayo, la **actividad de refinación de petróleo** mostró un decrecimiento del 86,2 por ciento respecto de similar mes del año pasado, motivado por restricciones en el suministro de materia prima.
- En el mes bajo análisis, los **despachos de cemento** crecieron 4,8 por ciento en relación con análogo período del año previo. Influyó, en parte, el incremento en la inversión pública del gobierno nacional (19,5 por ciento interanual).
- El número de **arribos a establecimientos de hospedaje** se incrementó en 11,0 por ciento interanual. Este resultado obedeció a la mayor llegada de visitantes nacionales (10,4 por ciento) y extranjeros (35,0 por ciento).
- El **crédito** aumentó en 22,8 por ciento respecto a mayo del año pasado. En particular, el crédito de consumo se expandió en 18,3 por ciento interanual y el crédito hipotecario, en 28,2 por ciento.
- Por su parte, la **inversión pública**, correspondiente a los tres niveles de gobierno, totalizó S/.30,5 millones, siendo menor en 16,2 por ciento respecto a la de similar mes del año previo. Este desempeño obedeció a la contracción del gasto de capital del Gobierno Regional (-15,0 por ciento) y de los Gobiernos Locales (-36,5 por ciento).

CUADRO N° 1
OTROS INDICADORES DE ACTIVIDAD ECONÓMICA
 (Variación % respecto a similar mes del año anterior)

	Dic.13	Ene.14	Feb.14	Mar.14	Abr.14	May.14
Producción industrial 1/	↓ -8.6	↓ -33.3	↓ -98.2	↓ -91.2	↓ -100.0	↓ -86.2
Despachos de cemento 1/	↓ -18.3	↓ -10.4	↓ -43.7	↓ -20.8	↑ 6.6	↑ 4.8
Arribos a establecimientos de hospedaje	↑ 16.4	↑ 13.1	↑ 26.0	↑ 1.1	↑ 2.9	↑ 11.0
Crédito total 2/	↑ 22.9	↑ 23.0	↑ 23.7	↑ 22.0	↑ 15.7	↑ 22.8
Crédito de consumo 2/	↑ 18.9	↑ 20.7	↓ -6.3	↑ 14.4	↑ 82.2	↑ 18.3
Crédito hipotecario 2/	↑ 57.3	↑ 57.5	↑ 58.3	↑ 50.5	↑ 18.5	↑ 18.2
Inversión pública 1/	↓ -16.1	↑ 216.2	↑ 37.6	↓ -3.8	↑ 8.8	↓ -16.2

1/ En términos reales.

2/ En términos nominales.

Fuentes: Petroperu, Cementos Selva, Ministerio de Trabajo, SBS y MEF.

I. ACTIVIDAD PRODUCTIVA

1. Actividad primaria

1.1 Sector agropecuario

- En mayo, la actividad agropecuaria decreció en 8,8 por ciento respecto de similar mes del año pasado, por la contracción de la producción agrícola (-9,1 por ciento) y pecuaria (-2,2 por ciento).
- El desempeño negativo mensual del subsector agrícola radicó en la menor producción de café (-27,3 por ciento) debido a la incidencia de la plaga de la roya que todavía está en vías de superarse. De otro lado, el comportamiento desfavorable de la actividad pecuaria obedeció principalmente a la caída en la producción de leche (-5,1 por ciento).

CUADRO N° 2
SECTOR AGROPECUARIO 1/
(Toneladas)

Subsectores	Estructura Porcentual 2012 2/	MAYO			ENERO-MAYO		
		2013	2014	Var.%	2013	2014	Var.%
AGRÍCOLA	84.65			-9.1			-0.5
Orientada al mercado externo y agroindustria 2/	18.58			-22.6			-1.3
Café	14.82	8 282	6 018	-27.3	12 152	11 587	-4.7
Cacao	1.30	535	578	8.2	1 639	1 825	11.3
Caña de azúcar	1.25	12 591	12 131	-3.7	73 061	53 956	-26.1
Maíz amarillo duro	1.21	4 298	4 726	9.9	12 995	15 777	21.4
Orientada al mercado interno 2/	66.08			2.4			-0.2
Arroz	12.22	36 548	37 083	1.5	158 007	166 253	5.2
Frijol grano seco	0.89	372	228	-38.6	1 840	1 423	-22.7
Limón	0.26	550	540	-1.9	2 789	2 706	-3.0
Maíz amiláceo	0.54	413	315	-23.8	547	598	9.4
Maíz choclo	0.33	2 077	1 584	-23.7	6 672	5 317	-20.3
Naranja	0.24	752	856	13.9	2 519	2 541	0.9
Papa	2.88	5 834	4 755	-18.5	24 755	16 553	-33.1
Pastos	37.23	219 618	260 597	18.7	1 125 249	1 111 026	-1.3
Piña	0.41	933	847	-9.2	4 637	4 366	-5.8
Plátano	5.27	12 507	10 584	-15.4	61 720	54 271	-12.1
Yuca	5.81	11 177	13 732	22.9	57 774	61 307	6.1
PECUARIO	15.35			-2.2			4.5
Carne de Ave 4/	0.30	39	67	71.7	174	219	25.8
Huevo	0.66	92	90	-2.1	410	391	-4.7
Carne de vacuno 4/	8.81	704	709	0.8	3 407	3 347	-1.8
Leche	4.65	7 165	6 797	-5.1	34 049	36 590	7.5
Carne de Ovino 4/	0.11	7	7	-5.5	34	33	-5.5
Carne de Porcino 4/	0.73	121	117	-3.0	579	570	-1.6
Carne de Caprino 4/	0.08	4	4	5.3	18	20	6.3
SECTOR AGROPECUARIO	100.00			-8.8			0.1

1/ Cifras preliminares

2/ A precios de 2007

3/ En puntos porcentuales

4/ Peso neto

Fuente: Ministerio de Agricultura y Riego

Elaboración: BCRP, Sucursal Piura. Departamento de Estudios Económicos

- En lo que va del año, el sector creció apenas 0,1 por ciento en relación con análogo período del año previo. Este comportamiento se sustentó en el incremento de la producción pecuaria (4,5 por ciento) que fue contrarrestado, en gran medida, por el retroceso en la producción agrícola (-0,5 por ciento), siendo determinante en este último caso la caída en las cosechas de pastos (-1,3 por ciento) y café (-4,7 por ciento).
- En cuanto al avance de las siembras correspondientes a la actual campaña agrícola, se han instalado un total de 88,9 mil hectáreas en el período agosto 2013 - mayo 2014, lo que implica 9,4 por ciento más respecto de similar lapso de la campaña anterior; esto se explica por la mayor ejecución de arroz (18,4 por ciento) y maíz amiláceo (16,3 por ciento). En particular, en mayo se sembraron 5,7 mil hectáreas, de las cuales el 64,5 por ciento correspondió a arroz; de este modo, en este mes, la superficie ejecutada se expandió en 28,2 por ciento respecto de igual período del año previo. Cabe señalar que, durante el mes, el caudal promedio del río Utcubamba fue de 118,6 m³/seg. superando en 16,2 por ciento al registrado en mayo del año anterior.

CUADRO N° 3
SUPERFICIE SEMBRADA
(Hectáreas)

CULTIVO	CAMPAÑA AGRÍCOLA 2/		Variación	
	2012-2013	2013-2014	Absoluta	Porcentual
CULTIVOS TRANSITORIOS	78 844	87 333	8 489	10.8
Arroz	37 816	44 758	6 942	18.4
Frijol G/S	8 351	8 255	- 97	-1.2
Maíz Amarillo Duro	10 387	11 019	633	6.1
Maíz Amiláceo	6 758	7 858	1 100	16.3
Maíz Choclo	1 036	973	- 64	-6.2
Olluco	280	199	- 81	-29.0
Papa	4 112	3 667	- 445	-10.8
Yuca	7 193	7 988	795	11.1
Otros	2 912	2 618	- 294	-10.1
CULTIVOS PERMANENTES	2 367	1 539	- 828	-35.0
Café	1 564	651	- 913	-58.4
Cacao	260	345	85	32.7
Plátano	543	543	0	0.0
Total	81 210	88 872	7 662	9.4

1/ Cifras preliminares

2/ De agosto a mayo

FUENTE: MINAGRI

2. Otros indicadores sectoriales

2.1 Sector manufactura

- En mayo, la actividad de refinación de petróleo mostró un decrecimiento del 86,2 por ciento respecto de similar mes del año pasado, motivado por restricciones en el suministro de materia prima. En lo que va del año, la caída sectorial fue del 87,0 por ciento.



CUADRO N° 4
SECTOR MANUFACTURA 1/
 (Variación % real respecto a similar periodo del año anterior)

Ramas de actividad	Estructura		
	porcentual	MAYO	ENERO-MAYO
	2012 2/		
MANUFACTURA PRIMARIA	100.0	-86.2	-87.0
Derivados de Petróleo	100.0	-86.2	-87.0
SECTOR MANUFACTURA	100.0	-86.2	-87.0

1/ Cifras preliminares.

2/ A precios de 2007.

3/ En puntos porcentuales.

Fuente: PETROPERÚ

2.2 Sector construcción

- En el mes bajo análisis, los despachos de cemento crecieron 4,8 por ciento en relación con análogo período del año previo. Influyó, en parte, el incremento en la inversión pública del gobierno nacional (19,5 por ciento interanual). No obstante, en lo que va del año, el sector se contrajo en 16,3 por ciento.

GRÁFICO N° 1
CRECIMIENTO DE LOS DESPACHOS DE CEMENTO
 (Variación % real respecto a similar mes del año anterior)

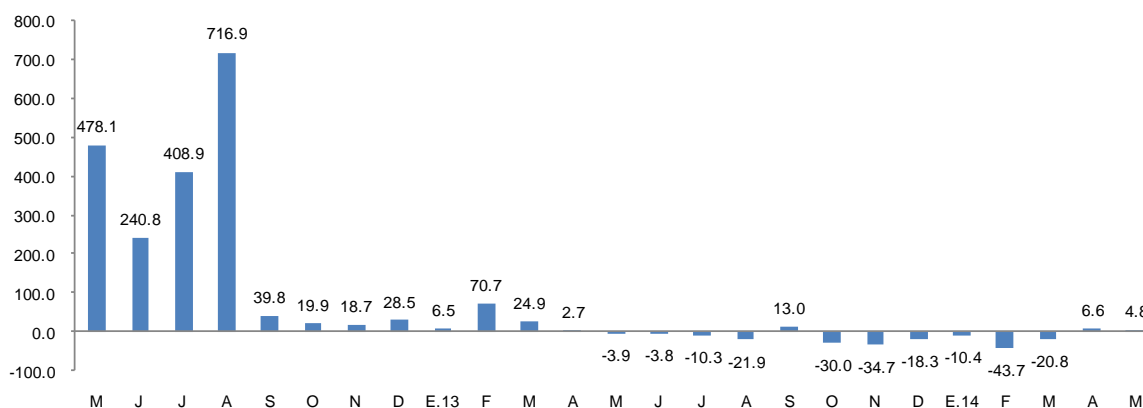

FUENTE: BCRP Sucursal Piura en base a información de Cementos Pacasmayo S.A.A

2.3 Arribos a los establecimientos de hospedaje

- En mayo, el número de arribos a establecimientos de hospedaje se incrementó en 11,0 por ciento respecto de similar mes del año anterior. Este resultado obedeció a la mayor llegada de visitantes nacionales (10,4 por ciento) y extranjeros (35,0 por ciento). En lo que va del año, el número de arribos se expandió en 10,3 por ciento.

GRÁFICO N° 2
CRECIMIENTO DE ARRIBOS A ESTABLECIMIENTOS DE HOSPEDAJE
(Variación %)

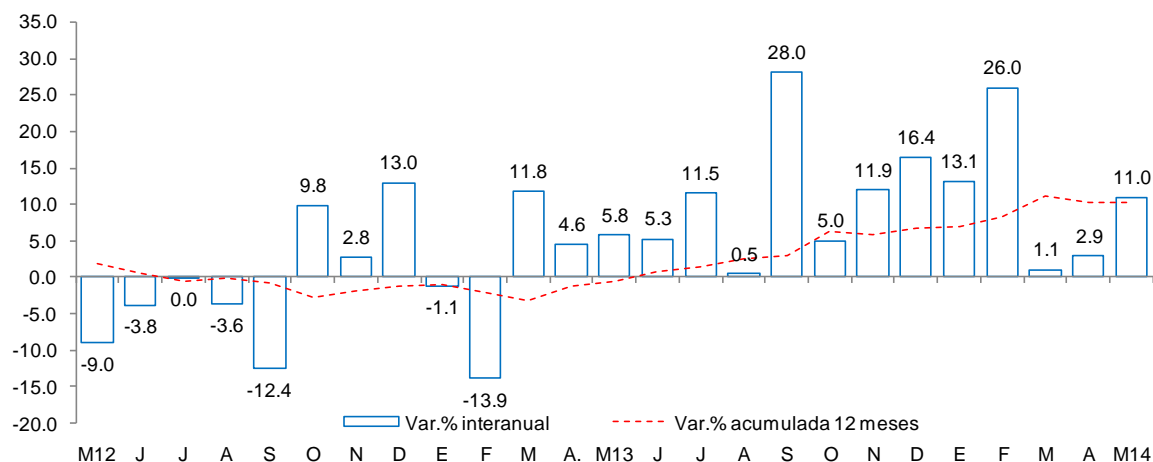

Fuente: Encuesta Mensual a Establecimientos de Hospedaje Temporal- MINCETUR

II. SECTOR EXTERNO

1. Exportaciones

- En mayo, las exportaciones de Amazonas fueron de US\$118 mil; es decir, 84,7 por ciento menos respecto a igual mes del año pasado. Las ventas de productos tradicionales (café) fueron nulas y las de no tradicionales cayeron en 50,4 por ciento.
- En los cinco primeros meses del año, las exportaciones experimentaron una contracción de 63,2 por ciento respecto a similar período del 2013.
- Los destinos de las exportaciones fueron Suecia (27,6 por ciento), Alemania (25,8 por ciento), Bélgica (24,8 por ciento), Estados Unidos (9 por ciento), Italia (8,1 por ciento) e India (2,1 por ciento).

CUADRO N° 5
EXPORTACIONES POR GRUPO DE PRODUCTOS 1/
(Valor FOB en millones de US\$)

	Estructura % 2013	MAYO			ENERO-MAYO		
		2013	2014	Var %	2013	2014	Var %
PRODUCTOS TRADICIONALES	80.5%	0.5	0.0	-100.0	2.4	0.9	-63.5
Agropecuario	80.5%	0.5	0.0	-100.0	2.4	0.9	-63.5
PRODUCTOS NO TRADICIONALES	19.5%	0.2	0.1	-50.4	0.7	0.3	-62.1
Agropecuario	18.6%	0.2	0.1	-60.9	0.7	0.2	-68.0
Otros	0.9%	0.0	0.0	n.d.	0.0	0.1	77.5
TOTAL EXPORTACIONES	100.0%	0.8	0.1	-84.7	3.1	1.1	-63.2

1/ Cifras preliminares

Fuente: SUNAT

Elaboración: BCRP Sucursal Piura. Departamento de Estudios Económicos

III. ASPECTOS GENERALES

1. Empleo

- En el mes bajo análisis, el empleo en la ciudad de Chachapoyas, en empresas privadas formales de 10 a más trabajadores, aumentó 2,7 por ciento respecto de mayo del año previo, merced a la expansión en el sector de servicios (5,2 por ciento); lo cual, sin embargo, fue contrarrestado en buena medida por la caída en la industria manufacturera (-11,1 por ciento).

CUADRO N° 6
CIUDAD DE CHACHAPOYAS: ÍNDICE MENSUAL DE EMPLEO EN EMPRESAS PRIVADAS FORMALES DE 10 Y MÁS TRABAJADORES POR RAMA DE ACTIVIDAD ECONÓMICA 1/
 (Octubre 2010=100)

Sectores	Mayo			Enero - Mayo		
	2013	2014	Var. %	2013	2014	Var. %
Extractiva 2/	-	-	-	-	-	-
Industria manufacturera	81.8	72.7	-11.1	81.8	72.7	-11.1
Comercio	-	-	-	-	-	-
Transporte, almacenes y comunicaciones	106.1	106.1	0.0	106.1	106.1	0.0
Servicios 3/	100.9	106.2	5.2	101.8	108.3	6.5
Total	99.9	102.7	2.7	101.2	104.8	3.5

Nota: La información corresponde al primer día de cada mes.

1/ Cifras preliminares.

2/ Conformada por las subramas agricultura, pesca y minería.

3/ Conformada por las subramas servicios prestados a empresas, restaurantes y hoteles, establecimientos financieros, enseñanza, servicios sociales y comunales; y electricidad, gas y agua.

Fuente: MTPE - Encuesta Nacional de Variación del Empleo (ENVME)

Elaboración: BCRP, Sucursal Piura. Departamento de Estudios Económicos.

GRÁFICO N°3
CIUDAD DE CHACHAPOYAS: EMPLEO FORMAL URBANO EN EMPRESAS DE 10 Y MÁS TRABAJADORES
 (Variación % respecto a similar mes del año anterior)

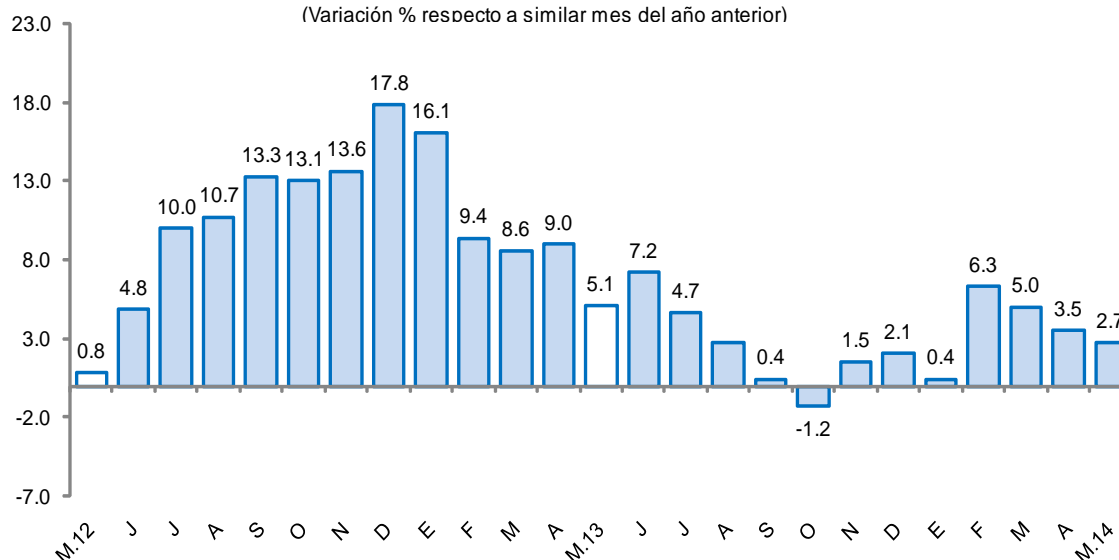

Fuente: Ministerio de Trabajo y Promoción del Empleo

IV. CRÉDITO Y DEPÓSITOS

1. Crédito

- En mayo, el crédito al sector privado aumentó 22,8 por ciento respecto a similar mes del año pasado. Este desempeño obedeció al incremento en las colocaciones de Agrobanco (101,0 por ciento), banca múltiple (32,7 por ciento) e instituciones no bancarias (8,6 por ciento). El crédito en moneda nacional representó el 99,0 por ciento del total y se expandió en 22,8 por ciento interanual.
- Según tipo de crédito, sobresalieron el crédito de consumo (32,3 por ciento) y a la pequeña empresa (30,5 por ciento del total). Por su parte, el crédito corporativo y a la gran y mediana empresa observó el mayor crecimiento interanual (51,1 por ciento).

CUADRO Nº 7
CRÉDITO
(Saldos en millones de nuevos soles)

	Estructura % Mayo 2014	Mayo		Var. %
		2013	2014	
Banco de la Nación 1/	13.0	51.6	62.8	21.7
Agrobanco 2/	7.7	18.7	37.6	101.0
Banca Múltiple	36.4	133.3	176.8	32.7
Instituciones no bancarias	42.9	191.5	207.9	8.6
Cajas municipales	38.0	168.5	184.3	9.4
Edpymes	1.7	9.8	8.1	- 17.2
Financieras	3.2	13.2	15.5	17.1
TOTAL	100.0	395.1	485.2	22.8
Corporativo, gran y mediana empresa	10.6	34.1	51.5	51.1
Pequeña empresa	30.5	129.6	148.2	14.3
Microempresa	22.9	85.0	110.9	30.6
Consumo	32.3	132.5	156.8	18.3
Hipotecario	3.7	13.9	17.8	28.2
En moneda nacional	99.0	391.1	480.3	22.8
En moneda extranjera	1.0	4.0	4.9	22.8

1/ No considera los créditos a las demás empresas del sistema financiero.

2/ Sólo considera los créditos de consumo e hipotecario.

Fuente: Superintendencia de Banca, Seguros y AFP.

Elaboración: BCRP, Sucursal Piura. Departamento de Estudios Económicos.

GRÁFICO Nº 4
CRECIMIENTO DEL CRÉDITO 1/
(Variación % respecto a similar mes del año anterior)

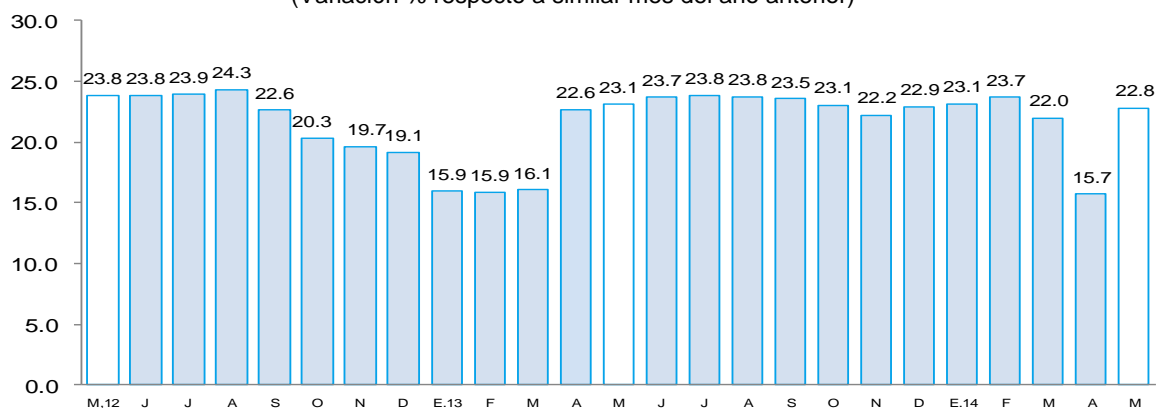

1/ Comprende banca múltiple, Banco de la Nación, Agrobanco, cajas municipales, cajas rurales, edpymes y financieras.

Fuente: Superintendencia de Banca, Seguros y AFP.

- La morosidad fue de 5,1 por ciento; es decir, 1,0 punto porcentual menos respecto al mismo mes de 2013. La morosidad en las instituciones no bancarias (6,3 por ciento) fue menor en 0,1 puntos porcentuales a la de mayo del año previo, mientras que en la banca múltiple (7,5 por ciento) disminuyó en 2,3 puntos porcentuales.

**GRÁFICO N° 5
TASA DE MOROSIDAD**

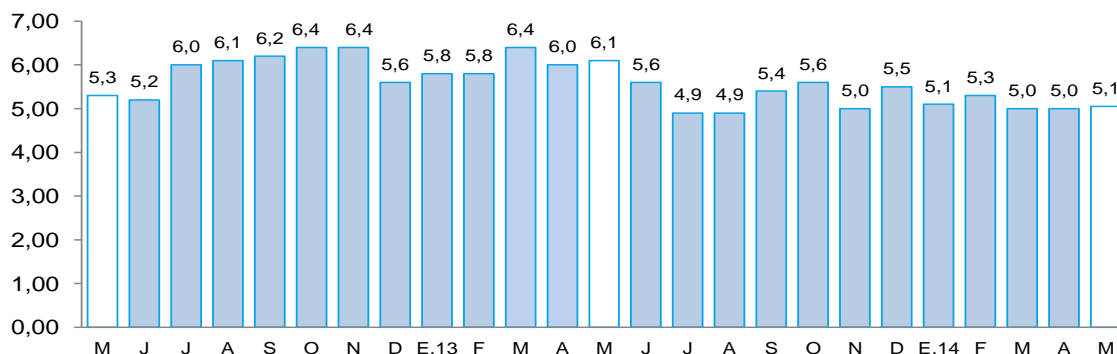

Fuente: Superintendencia de Banca, Seguros y AFP (SBS).

Elaboración: BCRP - Sucursal Piura. Departamento de Estudios Económicos

2. Depósitos

- Los depósitos aumentaron 9,9 por ciento respecto a mayo del año pasado, debido principalmente a la mayor captación de ahorros corrientes (16,6 por ciento interanual) que representaron más de la mitad de los depósitos en el departamento. Los depósitos en moneda nacional representaron el 96,7 por ciento del total y se expandieron 9,2 por ciento en términos interanuales.
- Por tipo de instituciones, los depósitos en la banca múltiple se incrementaron en 21,4 por ciento, mientras que en el Banco de la Nación lo hicieron en 3,6 por ciento y en las instituciones no bancarias, en 16,1 por ciento.

**CUADRO N° 8
DEPÓSITOS**
(Saldos en millones de nuevos soles)

	Estructura % Mayo 2014	Mayo		Var. %
		2013	2014	
Banco de la Nación	55.8	118.3	122.6	3.6
Banca Múltiple	23.5	42.6	51.7	21.4
Instituciones no bancarias	20.7	39.2	45.5	16.1
Cajas municipales	19.9	37.3	43.7	17.1
Financieras	0.8	1.9	1.8	-4.6
TOTAL	100.0	200.2	219.9	9.9
Vista	36.3	80.4	79.8	-0.7
Ahorro	53.3	100.5	117.2	16.6
A plazos	10.4	19.3	22.8	18.4
En moneda nacional	96.7	194.7	212.6	9.2
En moneda extranjera	3.3	5.5	7.3	32.6

1/ En base a la estructura porcentual de similar mes de 2013.

Fuente: Superintendencia de Banca, Seguros y AFP.

GRÁFICO Nº 6
CRECIMIENTO DE LOS DEPÓSITOS 1/
(Variación % nominal respecto a similar mes del año anterior)

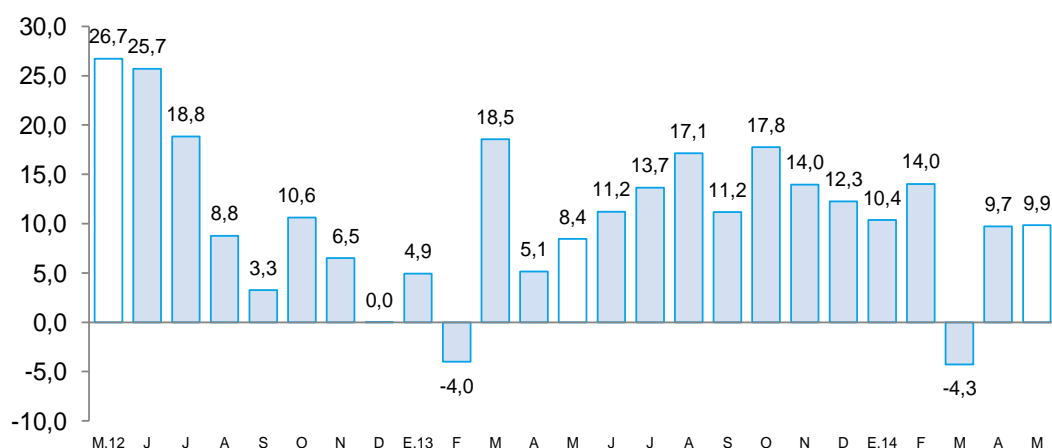

Fuente: Superintendencia de Banca, Seguros y AFP.

V. FINANZAS PÚBLICAS

1. Gasto corriente no financiero

- El gasto público corriente no financiero se incrementó 7,2 por ciento interanual, en términos reales, debido a la expansión en el gasto del Gobierno Regional (1,9 por ciento) y de los Gobiernos Locales (24,8 por ciento). El resultado en ambos casos se explica por mayores compras de bienes y servicios; así, en el Gobierno Regional, éstas registraron un aumento interanual del 11,5 por ciento) y en los Gobiernos Locales, del 37,9 por ciento.
- En los primeros cinco meses del año, el consumo público mostró un repunte del 6,4 por ciento con relación a análogo período del año previo, en virtud a la expansión del gasto del Gobierno Regional (5,8 por ciento) y de los Gobiernos Locales (8,6 por ciento).

CUADRO Nº 9
GASTO PÚBLICO 1/2
(Miles de nuevos soles)

	MAYO			ENERO - MAYO		
	2013	2014	Var.% real	2013	2014	Var.% real
Gobierno Regional	24.4	25.7	1.9	120.6	131.8	5.8
Gobiernos locales	7.4	9.6	24.8	35.6	39.9	8.6
TOTAL	31.8	35.3	7.2	156.2	171.8	6.4

1/ Información actualizada al 31 de mayo de 2014.

2/ Comprende el gasto en remuneraciones y en bienes y servicios.

Fuente: Ministerio de Economía y Finanzas.

Elaboración: BCRP, Sucursal Piura. Departamento de Estudios Económicos.

2. Inversión pública

- En mayo, la inversión pública en Amazonas, correspondiente a los tres niveles de gobierno, totalizó S/.30,5 millones, siendo menor en 16,2 por ciento respecto a la de similar mes del año pasado. Este desempeño obedeció a la contracción del gasto de capital del Gobierno Regional (-15,0 por ciento) y de los Gobiernos Locales (-36,5 por ciento).
- En lo que va del año, la inversión pública se incrementó en 10,5 por ciento con relación a análogo período del año pasado. Fue determinante el aumento en el gasto de capital del Gobierno Nacional (34,6 por ciento) y del Gobierno Regional (9,5 por ciento) ya que, por el contrario, la inversión de los Gobiernos Locales retrocedió en 28,9 puntos porcentuales.
- En cuanto al avance de la inversión pública, lo ejecutado por el Gobierno regional, al mes de mayo, representó el 31,0 por ciento del Presupuesto Institucional Modificado (PIM), mientras que lo ejecutado por los Gobiernos Locales significó un avance del 25,0 por ciento.

CUADRO Nº 10
INVERSIÓN PÚBLICA 1/ 2/
(Miles de nuevos soles)

	MAYO			ENERO - MAYO		
	2013	2014	Var.% real	2013	2014	Var.% real
Gobierno Nacional	6.6	8.2	19.5	74.6	104.0	34.6
Gobierno Regional	15.8	13.9	-15.0	64.5	73.2	9.5
Gobiernos Locales	12.7	8.3	-36.5	44.0	32.4	-28.9
Inversión Pública	35.1	30.5	-16.2	183.1	209.5	10.5

1/ Información actualizada al 31 de mayo de 2014.

2/ Comprende la adquisición de activos no financieros.

Fuente: Ministerio de Economía y Finanzas.

Elaboración: BCRP, Sucursal Piura. Departamento de Estudios Económicos.

GRÁFICO Nº 7
CRECIMIENTO DE LA INVERSIÓN PÚBLICA 1/
(Variación % real)

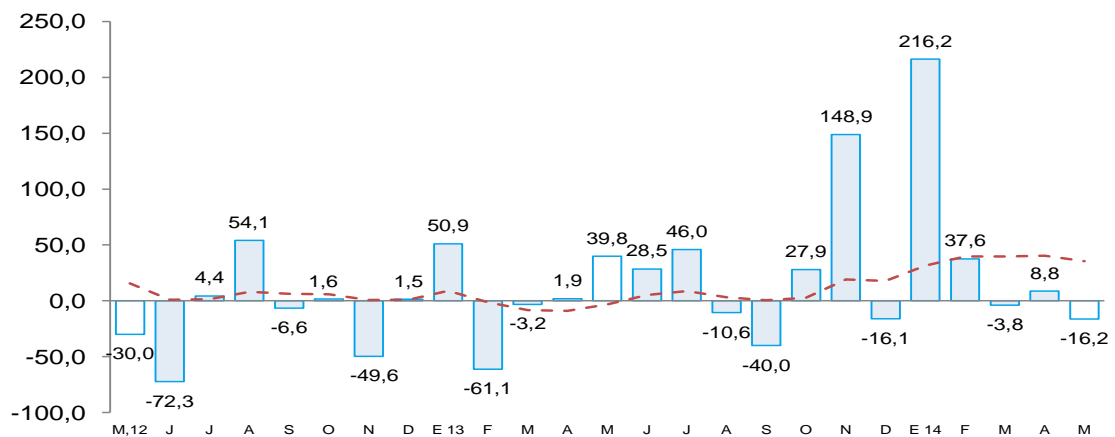

Fuente: Ministerio de Economía y Finanzas (MEF)

- El Gobierno Nacional ejecutó principalmente los siguientes proyectos durante el mes: concesiones viales (S/.4,2 millones); construcción de aulas y ambientes administrativos en la Universidad Santo Toribio de Mogrovejo (S/.0,9 millones); instalación del sistema de electrificación rural de 19 localidades en el distrito de Omia (S/.0,5 millones).

- El Gobierno Regional registró avances en las siguientes obras y proyectos: construcción de carretera vecinal Limabamba-Río de Pesca en el distrito de Limabamba (S/.1,0 millón); fortalecimiento de la capacidad operativa del pool de maquinaria de la municipalidad distrital de Yambrasbamba (S/.1,0 millón); creación de trocha carrozable Tuemal-Cushillo-Laguna-Plan Grande-Gebil en el distrito de Omia (S/.0,9 millones); ampliación y mejoramiento del sistema de agua potable y alcantarillado en el distrito de Camporedonde (S/.1,7 millones); construcción, ampliación y mejoramiento de instituciones educativas (S/.3,7 millones).
- Por su parte, los Gobiernos Locales ejecutaron principalmente las siguientes obras: mejoramiento del sistema de agua potable de Cajaruro (S/.0,7 millones); rehabilitación y mejoramiento de carretera vecinal en el distrito de Luya (S/.0,3 millones); saneamiento rural (S/.0,5 millones); ampliación y mejoramiento de la institución educativa particular N° 16676 en el distrito de Nieva (S/.0,4 millones).



VI. ANEXOS

ANEXO 1

**AMAZONAS: PRODUCCIÓN AGROPECUARIA 1/
(TM)**

	2013								2014					
	MAY	JUN	JUL	AGO	SEP	OCT	NOV	DIC	ENE	FEB	MAR	ABR	MAY	
AGRÍCOLA														AGRÍCOLA
Arroz	36 548	44 835	32 981	22 074	20 998	12 564	12 668	13 072	28 806	22 287	36 934	41 143	37 083	Arroz
Cacao	535	679	605	436	375	224	159	153	159	217	324	546	578	Cacao
Café	8 282	8 078	6 530	5 302	791	0	0	1	0	0	60	5 509	6 018	Café
Caña de azúcar	12 591	12 352	12 033	12 884	12 399	11 989	11 574	14 138	10 233	10 828	10 349	10 415	12 131	Caña de azúcar
Frijol g/s	372	1 084	1 580	1 527	76	38	51	190	299	546	188	161	228	Frijol g/s
Limón Sutil	550	536	538	693	391	490	487	542	509	559	546	553	540	Limón Sutil
Maíz Amiláceo	413	1 644	2 504	913	43	43	0	85	0	277	2	5	315	Maíz Amiláceo
Maíz Amarillo Duro	4 298	4 469	3 916	2 993	598	297	255	779	965	793	1 993	7 290	4 726	Maíz Amarillo Duro
Maíz choclo	2 077	323	0	0	0	65	79	274	361	431	1 093	1 848	1 584	Maíz choclo
Naranja	752	897	750	416	331	344	361	347	369	408	440	469	856	Naranja
Olluco	308	574	325	126	80	93	117	110	130	111	7	0	190	Olluco
Papa	5 834	7 190	7 601	6 862	7 469	5 611	4 021	3 692	2 409	3 112	3 712	2 564	4 755	Papa
Pastos	219 618	219 412	216 189	216 230	214 958	212 730	305 305	356 263	191 984	223 445	221 158	213 842	260 597	Pastos
Piña	933	907	901	833	850	839	858	858	905	990	793	832	847	Piña
Plátano	12 507	12 196	11 725	11 050	11 131	10 846	11 045	11 247	11 261	10 913	10 915	10 598	10 584	Plátano
Yuca	11 177	12 738	13 047	9 704	9 831	9 253	10 925	10 570	11 702	12 124	11 661	12 088	13 732	Yuca
PECUARIO														PECUARIO
Carne de ave ^{2/}	39	56	48	59	55	49	46	59	56	48	38	29	67	Carne de ave ^{2/}
Carne de caprino ^{2/}	4	4	4	4	4	4	4	4	4	4	4	4	4	Carne de caprino ^{2/}
Carne de ovino ^{2/}	7	7	7	7	7	7	8	9	7	7	6	5	7	Carne de ovino ^{2/}
Carne de porcino ^{2/}	113	121	115	116	119	118	119	129	102	113	110	100	117	Carne de porcino ^{2/}
Carne de vacuno ^{2/}	704	739	683	688	690	689	690	769	651	726	682	675	709	Carne de vacuno ^{2/}
Carne de cuy ^{2/}	0	0	0	0	0	0	0	0	0	0	0	0	0	Carne de cuy ^{2/}
Huevos	92	94	93	80	79	78	77	46	73	72	70	85	90	Huevos
Leche	7 165	6 816	6 817	6 727	6 409	6 465	6 385	6 690	7 131	6 846	7 965	7 887	6 797	Leche

1/ Cifras preliminares

2/ Peso neto

FUENTE: Dirección Regional de Agricultura

ELABORACIÓN: BCRP Sucursal Piura. Departamento de Estudios Económicos



ANEXO 2

AMAZONAS: PRODUCCIÓN MANUFACTURERA 1/
(Índice de volumen físico : 1998 = 100)

DESCRIPCIÓN	2013								2014					DESCRIPCIÓN
	MAY	JUN	JUL	AGO	SEP	OCT	NOV	DIC	ENE	FEB	MAR	ABR	MAY	
Manufactura Primaria														Manufactura Primaria
Diesel y Fuel Oil	76.4	79.5	70.7	50.2	0.0	35.0	69.6	77.5	58.3	0.0	0.5	0.0	0.0	Diesel y Fuel Oil
Gasolinas	58.8	97.3	37.7	138.2	0.0	0.0	0.0	62.8	62.8	8.8	44.4	0.0	63.5	Gasolinas
Turbo y Kerosene	0.0	0.0	4.2	0.0	0.0	0.0	0.0	0.0	0.0	0.0	0.0	0.0	0.0	Turbo y Kerosene
TOTAL	49.5	55.4	45.4	43.2	0.0	19.8	39.3	50.6	40.8	0.8	1.3	0.0	6.8	TOTAL

1/ Cifras Preliminares

FUENTE: PETROPERU

ELABORACIÓN: BCRP Sucursal Piura. Departamento de Estudios Económicos



ANEXO 3

**AMAZONAS: PRODUCCIÓN MANUFACTURERA 1/
(Variación Porcentual)**

DESCRIPCIÓN	2013								2014					DESCRIPCIÓN
	MAY	JUN	JUL	AGO	SEP	OCT	NOV	DIC	ENE	FEB	MAR	ABR	MAY	
Manufactura Primaria														Manufactura Primaria
Diesel y Fuel Oil	-18.0	-11.4	18.0	-36.3	-100.0	-55.4	-10.0	-10.1	-34.7	-100.0	-99.4	-100.0	-100.0	Diesel y Fuel Oil
Gasolinas	-27.5	-5.2	-70.1	215.7	-100.0	-100.0	-100.0	2.1	-25.0	-91.0	-51.0	-100.0	8.0	Gasolinas
Turbo y Kerosene	-100.0	n.d.	n.d.	n.d.	n.d.	n.d.	n.d.	n.d.	n.d.	-100.0	n.d.	n.d.	n.d.	Turbo y Kerosene
TOTAL	-22.3	-10.3	-4.2	-12.2	-100.0	-63.0	-23.7	-8.6	-33.3	-98.2	-97.7	-100.0	-86.2	TOTAL

1/ Cifras Preliminares

2/ Variación mayor a 1000 por ciento.

FUENTE: PETROPERU

ELABORACION: BCRP. Sucursal Piura. Departamento de Estudios Económicos.



ANEXO 4

AMAZONAS: EXPORTACIONES FOB POR GRUPOS DE PRODUCTO 1/

Millones de US\$

TIPO	2013								2014					TIPO
	MAY	JUN	JUL	AGO	SEP	OCT	NOV	DIC	ENE	FEB	MAR	ABR	MAY	
I. Productos Tradicionales	0.5	1.2	2.1	1.3	0.7	0.7	1.2	0.5	0.3	0.0	0.0	0.5	0.0	I. Productos Tradicionales
Agropecuario	0.5	1.2	2.1	1.3	0.7	0.7	1.2	0.5	0.3	0.0	0.0	0.5	0.0	Agropecuario
II. Productos No Tradicionales	0.2	0.3	0.4	0.5	0.4	0.0	0.0	0.0	0.1	0.1	0.0	0.0	0.1	II. Productos No Tradicionales
Agropecuario	0.2	0.3	0.4	0.5	0.4	0.0	0.0	0.0	0.1	0.0	0.0	0.0	0.1	Agropecuario
Maderas y Papeles	0.0	0.0	0.0	0.0	0.0	0.0	0.0	0.0	0.0	0.0	0.0	0.0	0.0	Maderas y Papeles
Metal-Mecánico	0.0	0.0	0.0	0.0	0.0	0.0	0.0	0.0	0.0	0.0	0.0	0.0	0.0	Metal-Mecánico
Minería No Metálica	0.0	0.0	0.0	0.0	0.0	0.0	0.0	0.0	0.0	0.0	0.0	0.0	0.0	Minería No Metálica
Químico	0.0	0.0	0.0	0.0	0.0	0.0	0.0	0.0	0.0	0.0	0.0	0.0	0.0	Químico
Resto de No Tradicionales	0.0	0.0	0.0	0.0	0.0	0.0	0.0	0.0	0.0	0.0	0.0	0.0	0.0	Resto de No Tradicionales
Sidero-Metalúrgico y Joyería	0.0	0.0	0.0	0.0	0.0	0.0	0.0	0.0	0.0	0.0	0.0	0.0	0.0	Sidero-Metalúrgico y Joyería
Textil	0.0	0.0	0.0	0.0	0.0	0.0	0.0	0.0	0.0	0.0	0.0	0.0	0.0	Textil
TOTAL EXPORTACIONES	0.8	1.5	2.5	1.9	1.1	0.7	1.2	0.6	0.4	0.1	0.0	0.5	0.1	TOTAL EXPORTACIONES

1/ Cifras preliminares

FUENTE: SUNAT

ELABORACIÓN: BCRP Sucursal Piura. Departamento de Estudios Económicos



ANEXO 5

**AMAZONAS: EXPORTACIONES DE PRODUCTOS NO TRADICIONALES 1/
(Millones de US\$)**

TIPO	2013								2014					TIPO
	MAY	JUN	JUL	AGO	SEP	OCT	NOV	DIC	ENE	FEB	MAR	ABR	MAY	
Cacao	0.2	0.3	0.3	0.5	0.4	0.0	0.0	0.0	0.1	0.0	0.0	0.0	0.1	Cacao
Otros prod.agropec. no tradicionales	0.0	0.1	0.2	0.0	0.0	0.0	0.0	0.0	0.0	0.0	0.0	0.0	0.0	Otros prod.agropec. no tradicionales
AGROPECUARIOS	0.2	0.3	0.4	0.5	0.4	0.0	0.0	0.0	0.1	0.0	0.0	0.0	0.1	AGROPECUARIOS

1/ Cifras preliminares

FUENTE: SUNAT www.sunat.gob.pe

ELABORACIÓN: BCRP Sucursal Piura. Departamento de Estudios Económicos



ANEXO 6

**AMAZONAS: INGRESOS CORRIENTES DEL GOBIERNO CENTRAL 1/
(Millones de nuevos soles)**

	2013								2014					
	MAY	JUN	JUL	AGO	SEP	OCT	NOV	DIC	ENE	FEB	MAR	ABR	MAY	
I. Ingresos Tributarios	2.4	2.6	2.2	2.4	2.6	3.1	2.8	3.0	3.8	2.5	2.7	3.0	2.9	I. Ingresos Tributarios
1. Impuestos a los ingresos	1.8	1.6	1.6	1.7	1.8	1.9	2.2	2.1	2.9	1.9	1.9	2.2	2.1	1. Impuestos a los ingresos
-Personas Naturales	0.4	0.3	0.3	0.3	0.3	0.3	0.4	0.4	0.5	0.4	0.4	0.5	0.4	-Personas Naturales
-Personas Jurídicas	1.0	1.0	1.2	1.4	1.3	1.5	1.5	1.4	2.1	1.3	1.1	1.0	1.0	-Personas Jurídicas
-Regularización	0.4	0.2	0.1	0.0	0.1	0.1	0.3	0.2	0.3	0.2	0.4	0.7	0.7	-Regularización
2. Impuestos a la Importación	0.0	0.0	0.0	0.0	0.0	0.0	0.0	0.0	0.0	0.0	0.0	0.0	0.0	2. Impuestos a la Importación
3. Impuestos General a las Ventas	0.2	0.7	0.2	0.3	0.4	0.7	0.3	0.5	0.5	0.3	0.4	0.3	0.3	3. Impuestos General a las Ventas
-Operaciones Internas	0.2	0.7	0.2	0.3	0.4	0.7	0.3	0.5	0.5	0.3	0.4	0.3	0.3	-Operaciones Internas
-Operaciones Externas	0.0	0.0	0.0	0.0	0.0	0.0	0.0	0.0	0.0	0.0	0.0	0.0	0.0	-Operaciones Externas
4. Impuestos Selectivo al Consumo	0.0	0.0	0.0	0.0	0.0	0.0	0.0	0.0	0.0	0.0	0.0	0.0	0.0	4. Impuestos Selectivo al Consumo
5. Otros ingresos tributarios	0.4	0.4	0.4	0.4	0.4	0.5	0.4	0.5	0.4	0.4	0.3	0.4	0.6	5. Otros ingresos tributarios
II. Ingresos No Tributarios	0.0	0.0	0.0	0.0	0.0	0.0	0.0	0.0	0.0	0.0	0.0	0.0	0.0	II. Ingresos No Tributarios
INGRESOS CORRIENTES (I+II)	2.4	2.6	2.2	2.4	2.6	3.1	2.8	3.0	3.8	2.5	2.7	3.0	2.9	INGRESOS CORRIENTES (I+II)

1/ En Términos Reales

FUENTE: SUNAT

ELABORACIÓN: BCRP Sucursal Plura. Departamento de Estudios Económicos



ANEXO 7

AMAZONAS: GASTOS NO FINANCIEROS DEL GOBIERNO REGIONAL

(Millones de nuevos soles)

	2013								2014					
	MAY	JUN	JUL	AGO	SEP	OCT	NOV	DIC	ENE	FEB	MAR	ABR	MAY	
GASTOS NO FINANCIEROS	42.0	41.3	49.1	39.2	50.3	48.9	54.2	101.6	45.9	37.0	44.5	45.4	41.3	GASTOS NO FINANCIEROS
a. GASTOS CORRIENTES	26.2	25.3	29.8	23.6	29.0	26.1	28.0	39.8	37.2	26.4	22.6	27.4	27.4	a. GASTOS CORRIENTES
1. Personal y obligaciones sociales	19.0	18.6	21.3	15.8	19.5	19.0	18.8	19.6	31.7	20.2	15.4	19.9	19.5	1. Personal y obligaciones sociales
2. Pensiones y otras prestaciones sociales	1.6	1.6	2.0	1.5	1.9	1.6	1.6	2.2	2.4	1.6	1.6	1.5	1.6	2. Pensiones y otras prestaciones sociales
3. Bienes y servicios	5.4	5.1	6.4	5.8	7.4	5.6	7.3	16.0	3.0	4.3	5.5	6.1	6.2	3. Bienes y servicios
4. Donaciones y transferencias	0.0	0.0	0.0	0.0	0.0	0.0	0.0	0.0	0.0	0.0	0.0	0.0	0.0	4. Donaciones y transferencias
5. Otros gastos	0.2	0.0	0.1	0.5	0.2	0.1	0.3	2.0	0.0	0.2	0.0	-0.1	0.1	5. Otros gastos
b. GASTOS DE CAPITAL	15.8	16.0	19.3	15.6	21.3	22.8	26.3	61.8	8.7	10.6	22.0	18.0	13.9	b. GASTOS DE CAPITAL
1. Adquisición de activos no financieros	15.8	16.0	19.3	15.6	21.3	22.8	26.3	61.8	8.7	10.6	22.0	18.0	13.9	1. Adquisición de activos no financieros
2. Otros gastos de capital	0.0	0.0	0.0	0.0	0.0	0.0	0.0	0.0	0.0	0.0	0.0	0.0	0.0	2. Otros gastos de capital

FUENTE: Ministerio de Economía y Finanzas.

ELABORACIÓN: BCRP Sucursal Piura. Departamento de Estudios Económicos



ANEXO 8

AMAZONAS: GASTOS NO FINANCIEROS DE LOS GOBIERNOS LOCALES
(Millones de nuevos soles)

	2013								2014					
	MAY	JUN	JUL	AGO	SEP	OCT	NOV	DIC	ENE	FEB	MAR	ABR	MAY	
GASTOS NO FINANCIEROS	21.2	16.2	26.3	16.2	19.1	20.4	19.4	37.3	11.1	14.2	16.8	16.0	19.0	GASTOS NO FINANCIEROS
a. GASTOS CORRIENTES	8.6	7.9	8.7	8.0	7.8	8.3	7.5	12.0	7.5	7.5	8.4	8.8	10.3	a. GASTOS CORRIENTES
1. Personal y obligaciones sociales	2.0	1.7	2.2	1.7	1.7	1.9	1.7	2.3	2.3	1.9	1.8	2.0	1.8	1. Personal y obligaciones sociales
2. Pensiones y otras prestaciones sociales	0.8	0.9	0.9	0.6	0.8	0.8	1.0	1.3	0.1	0.2	0.4	0.8	0.6	2. Pensiones y otras prestaciones sociales
3. Bienes y servicios	5.4	4.8	5.4	5.4	4.9	5.2	4.6	7.6	5.1	5.4	6.1	5.8	7.7	3. Bienes y servicios
4. Donaciones y transferencias	0.3	0.3	0.2	0.0	0.3	0.3	0.0	0.8	0.0	0.0	0.0	0.2	0.0	4. Donaciones y transferencias
5. Otros gastos	0.1	0.1	0.0	0.1	0.1	0.1	0.0	0.0	0.0	0.1	0.1	0.0	0.1	5. Otros gastos
b. GASTOS DE CAPITAL	12.7	8.3	17.6	8.3	11.3	12.1	11.9	25.4	3.5	6.7	8.4	7.1	8.7	b. GASTOS DE CAPITAL
1. Adquisición de activos no financieros	12.7	8.3	17.6	8.3	11.3	12.1	11.9	25.4	3.3	6.3	7.8	6.6	8.3	1. Adquisición de activos no financieros
2. Otros gastos de capital	0.0	0.0	0.0	0.0	0.0	0.0	0.0	0.0	0.2	0.4	0.5	0.6	0.3	2. Otros gastos de capital

FUENTE: Ministerio de Economía y Finanzas.

ELABORACIÓN: BCRP Sucursal Piura. Departamento de Estudios Económicos



ANEXO 9

**AMAZONAS: CARTERA PESADA EN EL SISTEMA FINANCIERO 1/
(En porcentajes)**

ENTIDADES FINANCIERAS	2013								2014					ENTIDADES FINANCIERAS
	MAY	JUN	JUL	AGO	SEP	OCT	NOV	DIC	ENE	FEB	MAR	ABR	MAY	
A. BANCO DE LA NACIÓN	1.0	1.1	1.1	1.1	1.1	1.1	1.1	1.1	1.1	1.2	1.1	1.0	1.1	A. BANCO DE LA NACIÓN
B. EMPRESAS BANCARIAS	9.8	9.5	8.1	7.5	8.8	9.1	8.7	8.8	8.8	8.7	8.1	6.7	7.5	B. EMPRESAS BANCARIAS
Agrobanco	1.3	1.2	1.1	1.2	1.2	1.5	1.0	1.3	1.3	1.2	1.3	1.2	1.2	Agrobanco
C. INSTITUCIONES DE MICROFINANZAS	4.6	4.5	4.3	4.5	4.0	4.0	3.3	3.4	3.4	5.7	6.5	6.5	6.3	C. INSTITUCIONES DE MICROFINANZAS
Cajas municipales	6.3	5.5	5.3	5.5	6.1	6.6	5.6	5.7	5.8	5.5	6.7	6.8	6.4	Cajas municipales
Cajas rurales	0.0	0.0	0.0	0.0	0.0	0.0	0.0	0.0	0.0	0.0	0.0	0.0	0.0	Cajas rurales
Edpymes	8.5	9.1	9.2	10.4	8.7	8.3	6.8	6.9	7.0	7.5	8.1	7.9	6.8	Edpymes
Empresas financieras	3.6	3.2	2.6	2.0	1.3	1.0	0.9	1.0	1.0	1.6	2.1	2.0	1.7	Empresas financieras
TOTAL	6.1	5.6	4.9	4.9	5.4	5.6	5.0	5.5	5.6	5.1	5.4	5.1	5.1	TOTAL

1/ Cifras preliminares

FUENTE: SBS

ELABORACIÓN: BCRP Sucursal Piura. Departamento de Estudios Económicos