

BANCO CENTRAL DE RESERVA DEL PERÚ
SUCURSAL PIURA



AMAZONAS: Síntesis de Actividad Económica
Marzo 2014¹

Departamento de Estudios Económicos

El Banco Central de Reserva del Perú (BCRP) ha considerado presentar un conjunto de indicadores sectoriales de actividad económica con la finalidad de poder realizar el seguimiento del desempeño de la economía departamental. Para el sector real, se ha utilizado el Valor Bruto de Producción a precios del año 2007 para los sectores disponibles. Cabe señalar que a partir de enero 2014, el Instituto Nacional de Estadística (INEI) ha realizado el cambio de año base (de 1994 a 2007) para la construcción del Producto Bruto Interno (PBI) nacional, estando en elaboración la desagregación departamental. En la medida que se publique referida información, el BCRP volvería a elaborar para cada departamento un indicador agregado de actividad económica.

¹ En el presente informe participaron Mario Alvarado Tabacchi, María Alama Salazar, Bersabeth Palacios Patrón y Kiel Arroyo Labán.

ÍNDICE

	<i>Página</i>
RESUMEN EJECUTIVO.....	3
I. ACTIVIDAD PRODUCTIVA.....	5
1. Actividad primaria.....	5
1.1 Sector agropecuario.....	5
2. Otros indicadores sectoriales.....	6
2.1 Sector manufactura.....	6
2.2 Sector construcción.....	7
2.3 Arribos a los establecimientos de hospedaje.....	7
II. SECTOR EXTERNO.....	8
1. Exportaciones.....	8
III. CRÉDITO Y DEPÓSITOS.....	8
1. Crédito del sistema financiero.....	8
2. Depósitos en el sistema financiero.....	10
IV. FINANZAS PÚBLICAS.....	11
1. Consumo público.....	11
2. Inversión pública.....	12
V. ANEXOS.....	14



RESUMEN EJECUTIVO

Principales hechos de importancia

- En marzo, la **actividad agropecuaria** decreció en 1,6 por ciento respecto de similar mes del año pasado.
- En cuanto a los **otros indicadores** de actividad económica en la región, retrocedió la manufactura primaria (-91,2 por ciento), así como los despachos de cemento (-20,8 por ciento) y la inversión pública (-3,8 por ciento). En contraste, se observaron desempeños positivos en el número de arribos a establecimientos de hospedaje (1,0 por ciento) y en el crédito total al sector privado (22,0 por ciento).

Actividad primaria

- En marzo, la **actividad agropecuaria** decreció en 1,6 por ciento respecto de similar mes del año pasado, por la contracción de la producción agrícola (-3,3 por ciento), que no fue suficientemente compensada por la recuperación del subsector pecuario (6,9 por ciento). El desempeño negativo mensual del subsector agrícola radicó en la caída de la producción de papa (-35,6 por ciento), plátano (-11,6 por ciento) y pastos (-3,0 por ciento); no obstante, la producción de arroz se expandió en 2,1 por ciento.

Otros indicadores de actividad económica

- En marzo, la **actividad de refinación de petróleo** decreció 91,2 por ciento respecto de análogo mes del año pasado debido al corte de suministro de materia prima al no haber renovado Perú-Petro el contrato de concesión con Pluspetrol en la selva (el abastecedor de petróleo de la Refinería El Milagro).
- En el mes bajo análisis, los **despachos de cemento** decrecieron 20,8 por ciento en relación con análogo período del año previo. Influyó en parte el retroceso de la inversión pública (-3,8 por ciento).
- El número de **arribos a establecimientos de hospedaje** se incrementó en 1,0 por ciento interanual, mostrando una marcada desaceleración. Este resultado obedeció al incremento de los visitantes nacionales (1,7 por ciento) que fue contrarrestado, en gran medida, por la menor llegada de extranjeros (-27,9 por ciento).
- El **crédito al sector privado** aumentó 22,0 por ciento respecto a similar mes del año pasado. En particular, el crédito hipotecario mostró un mayor dinamismo al crecer a una tasa de 50,5 por ciento.
- Por su parte, la **inversión pública**, correspondiente a los tres niveles de gobierno, totalizó S/. 44,3 millones, siendo menor en 3,8 por ciento respecto a la de marzo de 2013. Este desempeño obedeció a la disminución del gasto de capital del Gobierno Regional (-12,3 por ciento) y de los Gobiernos Locales (-43,8 por ciento), lo que no pudo ser compensado por la expansión de la inversión del Gobierno Nacional (105,8 por ciento).

CUADRO N° 1
OTROS INDICADORES DE ACTIVIDAD ECONÓMICA
 (Variación % respecto a similar mes del año anterior)

	Oct.13	Nov.13	Dic.13	Ene.14	Feb.14	Mar.14
Producción industrial 1/	↓ -63.0	↓ -23.7	↓ -8.6	↓ -33.3	↓ -98.2	↓ -91.2
Despachos de cemento 1/	↓ -30.0	↓ -34.7	↓ -18.3	↓ -10.4	↓ -43.7	↓ -20.8
Arribos a establecimientos de hospedaje	↑ 5.0	↑ 11.9	↑ 16.4	↑ 13.1	↑ 26.0	↑ 1.0
Crédito total 2/	↑ 23.1	↑ 22.2	↑ 22.9	↑ 22.8	↑ 23.7	↑ 22.0
Crédito de consumo 2/	↑ 7.6	↑ 17.4	↑ 18.9	↑ 20.7	↓ -6.3	↑ 14.4
Crédito hipotecario 2/	↑ 16.7	↑ 68.3	↑ 57.3	↑ 57.5	↑ 58.3	↑ 50.5
Inversión pública 1/	↑ 27.9	↑ 148.9	↓ -16.1	↑ 216.2	↑ 37.6	↓ -3.8

1/ En términos reales.

3/ En términos nominales.

Fuentes: Petroperu, Cementos Selva, Ministerio de Trabajo, SBS y MEF.

I. ACTIVIDAD PRODUCTIVA

1. Actividad primaria

1.1 Sector agropecuario

- En marzo, la actividad agropecuaria decreció en 1,6 por ciento respecto de similar mes del año pasado, por la contracción de la producción agrícola (-3,3 por ciento), que no fue suficientemente compensada por la recuperación del subsector pecuario (6,9 por ciento).
- El desempeño negativo mensual del subsector agrícola radicó en la caída de la producción de papa (-35,6 por ciento), plátano (-11,6 por ciento) y pastos (-3,0 por ciento); no obstante, la producción de arroz se expandió en 2,1 por ciento.
- En el mes bajo análisis, la actividad pecuaria creció, principalmente, por el comportamiento favorable de la producción de leche (11,2 por ciento).

CUADRO N° 2
SECTOR AGROPECUARIO 1/
(Miles de toneladas)

Subsectores	Estructura Porcentual 2012 2/	Marzo				Enero - Marzo			
		2012	2013	Var.%	Contribución al crecimiento 3/	2012	2013	Var.%	Contribución al crecimiento 3/
AGRÍCOLA	84.65			-3.3	-2.9			0.3	0.3
Orientada al mercado externo y agroindustria 2/	18.58			-4.9	-0.3			-0.4	0.0
Café	14.82	82	60	-27.3	-0.2	82	60	-27.3	-0.1
Cacao	1.30	277	324	17.1	0.4	659	700	6.3	0.1
Caña de azúcar	1.25	13 468	10 349	-23.2	-0.3	40 310	31 410	-22.1	-0.3
Maíz amarillo duro	1.21	2 214	1 993	-10.0	-0.2	3 163	3 751	18.6	0.2
Orientada al mercado interno 2/	66.08			-3.2	-2.6			0.4	0.3
Arroz	12.22	36 167	36 934	2.1	1.0	81 438	88 026	8.1	3.2
Frijol grano seco	0.89	238	188	-20.8	-0.2	1 303	1 033	-20.7	-0.3
Limón	0.26	541	546	1.1	0.0	1 662	1 613	-2.9	0.0
Maíz amiláceo	0.54	42	2	-96.0	-0.1	108	279	157.1	0.1
Maíz choclo	0.33	1 259	1 093	-13.2	-0.1	2 147	1 885	-12.2	-0.1
Naranja	0.24	455	440	-3.4	0.0	1 271	1 216	-4.3	0.0
Papa	2.88	5 762	3 712	-35.6	-1.4	13 014	9 234	-29.0	-1.0
Pastos	37.23	231 400	224 368	-3.0	-0.5	678 008	644 082	-5.0	-0.9
Piña	0.41	1 008	793	-21.3	-0.1	2 746	2 688	-2.1	0.0
Plátano	5.27	12 354	10 915	-11.6	-0.8	36 782	33 089	-10.0	-0.8
Yuca	5.81	12 386	11 661	-5.8	-0.4	35 059	35 487	1.2	0.1
PECUARIO	15.35			6.9	1.0			6.8	1.1
Carne de Ave 4/	0.30	38	38	-0.4	0.0	102	141	38.1	0.1
Huevo	0.66	194	189	-2.7	0.0	649	632	-2.6	0.0
Carne de vacuno 4/	8.81	680	682	0.2	0.0	2 023	2 059	1.7	0.1
Leche	4.65	7 162	7 965	11.2	1.0	19 946	21 942	10.0	1.0
Carne de Ovino 4/	0.11	7	6	-7.1	0.0	21	20	-2.5	0.0
Carne de Porcino 4/	0.73	110	110	-0.1	0.0	329	325	-1.3	0.0
Carne de Caprino 4/	0.08	4	4	5.6	0.0	11	12	5.8	0.0
SECTOR AGROPECUARIO	100.00			-1.6	-1.6			1.2	1.2

1/ Cifras preliminares

2/ A precios de 2007

3/ En puntos porcentuales

4/ Peso neto

Fuente: Ministerio de Agricultura y Riego

Elaboración: BCRP, Sucursal Piura. Departamento de Estudios Económicos

- En el primer trimestre, el sector creció 1,2 por ciento en relación con análogo período del año previo. Este comportamiento se sustentó en el incremento de la producción de arroz (8,1 por ciento) y leche (10,0 por ciento).
- En cuanto al avance de las siembras correspondientes a la actual campaña agrícola, se han instalado un total de 78,1 mil hectáreas en el período agosto 2013 - marzo 2014, lo que implica 8,2 por ciento más respecto de similar lapso de la campaña anterior; esto se explica por la mayor ejecución de arroz (18,7 por ciento). En particular, en marzo se sembraron 8,0 mil hectáreas, de las cuales el 55,9 por ciento correspondió a arroz.

**CUADRO N° 3
SUPERFICIE SEMBRADA
(Hectáreas)**

CULTIVO	CAMPAÑA AGRÍCOLA 2/		Variación	
	2012-2013	2013-2014	Absoluta	Porcentual
CULTIVOS TRANSITORIOS	70 037	76 898	6 861	9.8
Arroz	32 246	38 266	6 020	18.7
Frijol G/S	8 332	8 045	- 287	-3.5
Maíz amarillo duro	10 147	10 636	490	4.8
Maíz amiláceo	6 708	7 702	994	14.8
Maíz choclo	1 031	971	- 61	-5.9
Olluco	222	168	- 54	-24.3
Papa	3 351	2 761	- 590	-17.6
Yuca	6 059	6 466	407	6.7
Otros	1 941	1 885	- 56	-2.9
CULTIVOS PERMANENTES	2 189	1 219	- 970	-44.3
Café	1 519	481	-1 038	-68.3
Cacao	203	275	72	35.5
Plátano	467	463	- 4	-0.9
Total	72 225	78 117	5 892	8.2

1/ Cifras preliminares

2/ de agosto a marzo

FUENTE: MINAGRI

2. Otros indicadores sectoriales

2.1 Sector manufactura

- En marzo, la actividad de refinación de petróleo decreció 91,2 por ciento respecto de análogo mes del año pasado debido al corte de suministro de materia prima al no haber renovado Perú-Petro el contrato de concesión con Pluspetrol en la selva (el abastecedor de petróleo de la Refinería El Milagro). La producción de diesel se contrajo en 99,4 por ciento y la de gasolinas, en 51,0 por ciento. En el primer trimestre, la caída sectorial fue del 83,1 por ciento.

**CUADRO N° 4
SECTOR MANUFACTURA 1/
(Variación % real respecto a similar período del año anterior)**

Ramas de actividad	Estructura porcentual 2012 2/	Marzo		Enero - Marzo	
		Var.%	Contribución 3/	Var.%	Contribución 3/
MANUFACTURA PRIMARIA	100.0	-91.2	-91.2	-83.1	-83.1
Derivados de Petróleo	100.0	-91.2	-91.2	-83.1	-83.1
SECTOR MANUFACTURA	100.0	-91.2	-91.2	-83.1	-83.1

1/ Cifras preliminares.

2/ A precios de 1994

3/ En puntos porcentuales.

Fuente: PETROPERÚ



2.2 Sector construcción

- En el mes bajo análisis, los despachos de cemento decrecieron 20,8 por ciento en relación con análogo período del año previo. Influyó en parte el retroceso de la inversión pública (-3,8 por ciento); en especial, a nivel del Gobierno Regional y de los Gobiernos Locales. En el primer trimestre, la caída fue del 26,6 por ciento.

GRÁFICO N° 1
CRECIMIENTO DE LOS DESPACHOS DE CEMENTO
(Variación % real respecto a similar mes del año anterior)

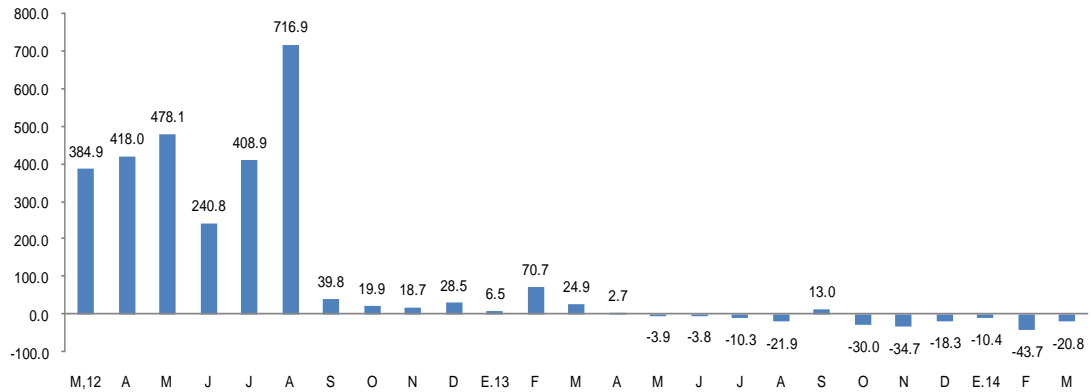

FUENTE: BCRP Sucursal Piura en base a información de Cementos Pacasmayo S.A.A

2.3 Arribos a los establecimientos de hospedaje

- En marzo, el número de arribos a establecimientos de hospedaje se incrementó en 1,0 por ciento respecto de similar mes del año anterior, mostrando una marcada desaceleración. Este resultado obedeció al incremento de los visitantes nacionales (1,7 por ciento) que fue contrarrestado, en gran medida, por la menor llegada de extranjeros (-27,9 por ciento). En lo que va del año, el número de arribos se expandió en 12,5 por ciento.

GRÁFICO N° 2
CRECIMIENTO DE ARRIBOS A ESTABLECIMIENTOS DE HOSPEDAJE
(Variación %)

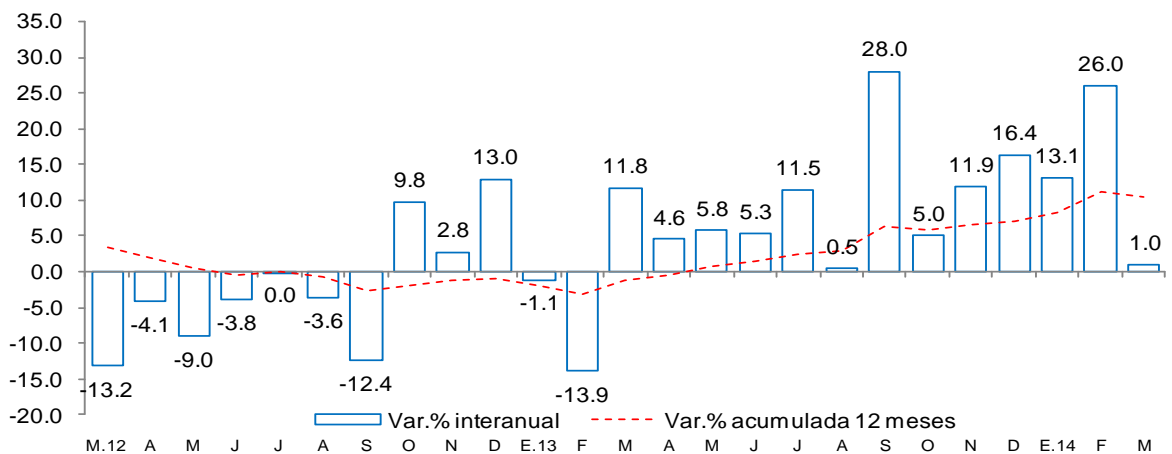

Fuente: Encuesta Mensual a Establecimientos de Hospedaje Temporal- MINCETUR



II. SECTOR EXTERNO

1. Exportaciones

- En marzo, las exportaciones de Amazonas fueron nulas, frente a US\$ 396 mil registrados en similar mes de 2013. En el primer trimestre del año la contracción de las exportaciones fue de 71,2 por ciento respecto a análogo período del año previo, básicamente por la caída en los envíos de café.
- Los principales destinos de las exportaciones fueron Suecia (61,5 por ciento), Estados Unidos (20,0 por ciento), Alemania (12,9 por ciento), India (4,7 por ciento) y Chile (0,8 por ciento).

CUADRO N° 5
EXPORTACIONES POR GRUPO DE PRODUCTOS 1/
(Valor FOB en miles de US\$)

	Estructura % 2013	MARZO				ENERO-MARZO			
		2013	2014	Var %	Contribuc. 2/	2013	2014	Var %	Contribuc. 2/
PRODUCTOS TRADICIONALES	80.5%	366	0	-100.0	-92.4	1,634	394	-75.9	-69.6
Agropecuario	80.5%	366	0	-100.0	-92.4	1,634	394	-75.9	-69.6
PRODUCTOS NO TRADICIONALES	19.5%	30	0	-100.0	-7.6	146	119	-19.0	-1.6
Agropecuario	18.6%	0	0	n.d.	n.d.	116	90	-22.6	-1.5
Otros	0.9%	30	0	-100.0	-7.6	30	29	-5.3	-0.1
TOTAL EXPORTACIONES	100.0%	396	0	-100.0	-100.0	1,781	513	-71.2	-71.2

1/ Cifras preliminares

2/ En base a la estructura de similar período de 2013

Fuente: SUNAT

Elaboración: BCRP Sucursal Piura. Departamento de Estudios Económicos

III. CRÉDITO Y DEPÓSITOS

1. Crédito del sistema financiero

- En marzo, el crédito al sector privado aumentó 22,0 por ciento respecto a similar mes del año pasado. Este desempeño obedeció al incremento en las colocaciones de Agrobanco (2 485,0 por ciento), banca múltiple (16,5 por ciento) e instituciones no bancarias (8,7 por ciento). El crédito en moneda nacional representó el 99,5 por ciento del total y se expandió en 22,3 por ciento interanual.
- Según tipo de crédito, sobresalieron el crédito de consumo (37,6 por ciento del total) y a la pequeña empresa (28,1 por ciento). De otro lado, el crédito hipotecario observó el mayor crecimiento interanual (50,5 por ciento).

CUADRO Nº 6
CRÉDITO DIRECTO DEL SISTEMA FINANCIERO
(Saldos en miles de nuevos soles)

	Estructura %		Marzo		Var. %	Contribución 3/
	Marzo 2014	2013	2014			
Banco de la Nación 1/	15.8	54,236	65,436		20.7	3.3
Agrobanco 2/	7.9	1,257	32,502		2485.0	9.2
Banca Múltiple	26.5	94,072	109,561		16.5	4.6
Instituciones no bancarias	49.9	189,794	206,387		8.7	4.9
Cajas municipales	43.9	166,730	181,756		9.0	4.4
Cajas rurales	0.0	11,952	0		-100.0	-3.5
Edpymes	2.0	10,229	8,474		-17.2	-0.5
Financieras	3.9	884	16,157		1728.2	4.5
TOTAL	100.0	339,360	413,886		22.0	22.0
Corporativo, gran y mediana empresa	11.3	33,647	46,864		39.3	3.9
Pequeña empresa	28.1	96,978	116,455		20.1	5.7
Microempresa	18.9	61,469	78,109		27.1	4.9
Consumo	37.6	136,102	155,660		14.4	5.8
Hipotecario	4.1	11,164	16,797		50.5	1.7
En moneda nacional	99.5	336,596	411,715		22.3	22.1
En moneda extranjera	0.5	2,764	2,171		-21.5	-0.2

1/ No considera los créditos a las demás empresas del sistema financiero.

2/ Sólo considera los créditos de consumo e hipotecario.

3/ En base a la estructura porcentual de similar mes de 2013.

Fuente: Superintendencia de Banca, Seguros y AFP.

Elaboración: BCRP, Sucursal Piura. Departamento de Estudios Económicos.

GRÁFICO Nº 3
CRECIMIENTO DEL CREDITO DIRECTO DEL SISTEMA FINANCIERO 1/
(Variación % respecto a similar mes del año anterior)

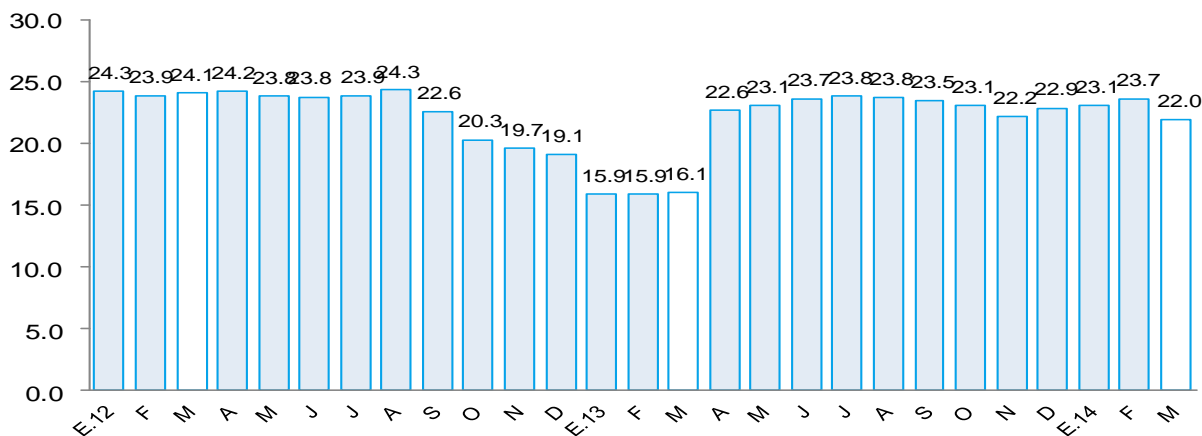

1/ Comprende banca múltiple, Banco de la Nación, Agrobanco, cajas municipales, cajas rurales, edpymes y financieras.

Fuente: Superintendencia de Banca, Seguros y AFP.

- Por otra parte, la morosidad en marzo fue de 5,4 por ciento; es decir, 1,0 punto porcentual menos respecto al mismo mes de 2013. La cartera pesada en las instituciones no bancarias (6,5 por ciento) fue menor en 0,4 puntos porcentuales a la de marzo del año pasado, mientras que en la banca múltiple (8,1 por ciento) disminuyó en 2,8 puntos porcentuales.

GRÁFICO N° 4
TASA DE MOROSIDAD DEL SISTEMA FINANCIERO

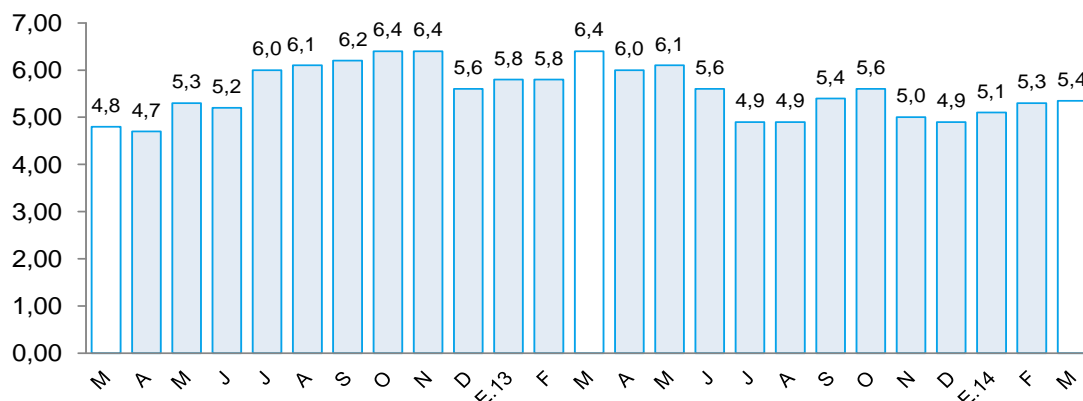

Fuente: Superintendencia de Banca, Seguros y AFP (SBS).

Elaboración: BCRP - Sucursal Piura. Departamento de Estudios Económicos

2. Depósitos en el sistema financiero

- Los depósitos en el sistema financiero disminuyeron 4,3 por ciento respecto a marzo del año pasado, debido principalmente a la menor captación de depósitos a plazos (-56,6 por ciento). Los depósitos en moneda nacional representaron el 97,0 por ciento del total y se expandieron 1,3 por ciento en términos interanuales.
- Por tipo de instituciones, los depósitos en la banca múltiple se contrajeron en 32,1 por ciento; mientras que en el Banco de la Nación se expandieron en 7,5 por ciento y en las instituciones no bancarias, en 11,3 por ciento.

CUADRO N° 7
DEPÓSITOS DEL SISTEMA FINANCIERO
(Saldos en miles de nuevos soles)

	Estructura %	Marzo		Var. %	Contribución 1/
	Marzo 2014	2013	2014		
Banco de la Nación	57,8	123 066	132 342	7,5	3,9
Banca Múltiple	22,3	75 234	51 087	-32,1	-10,1
Instituciones no bancarias	19,9	40 965	45 583	11,3	1,9
Cajas municipales	19,1	38 819	43 831	12,9	2,1
Cajas rurales	0,0	2 145	0	-100,0	-0,9
Financieras	0,8	0	1 752	nd	0,7
TOTAL	100,0	239 265	229 012	-4,3	-4,3
Vista	39,2	84 171	89 712	6,6	2,3
Ahorro	51,1	103 999	117 120	12,6	5,5
A plazos	9,7	51 095	22 180	-56,6	-12,1
En moneda nacional	97,0	218 962	222 151	1,5	1,3
En moneda extranjera	3,0	20 303	6 861	-66,2	-5,6

1/ En base a la estructura porcentual de similar mes de 2013.

Fuente: Superintendencia de Banca, Seguros y AFP.

GRÁFICO Nº 5
CRECIMIENTO DE LOS DEPÓSITOS DEL SISTEMA FINANCIERO 1/
(Variación % nominal respecto a similar mes del año anterior)

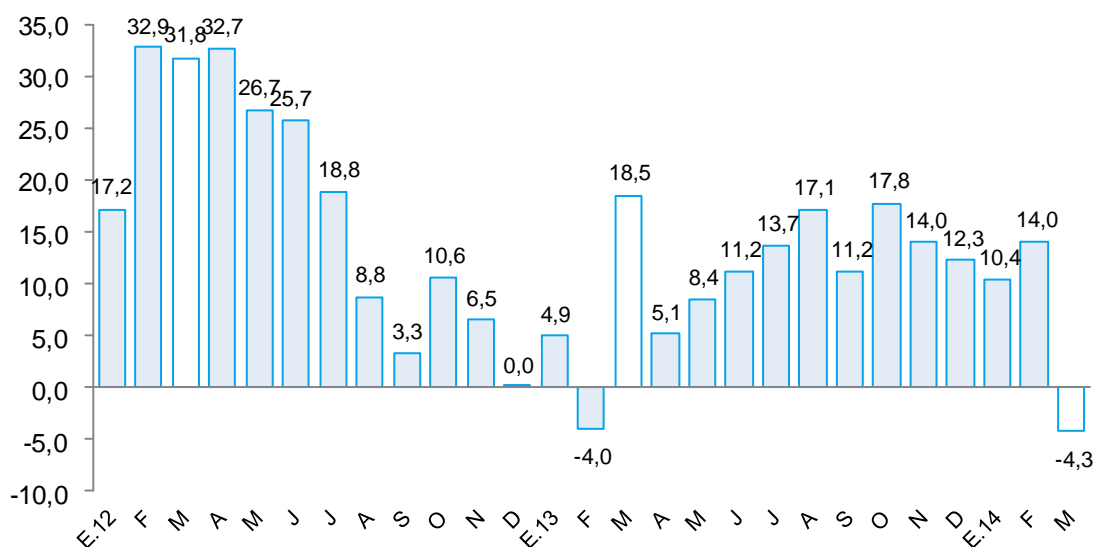

Fuente: Superintendencia de Banca, Seguros y AFP.

IV. FINANZAS PÚBLICAS

1. Consumo público

- El consumo público decreció 15,6 por ciento interanual, en términos reales, debido a la disminución del gasto del Gobierno Regional (-18,0 por ciento) y de los Gobiernos Locales (-8,6 por ciento). El resultado en ambos casos se explica por el menor gasto en remuneraciones (-19,6 y -9,8 por ciento, respectivamente) y en bienes y servicios (-13,2 y -8,2 por ciento).
- En el primer trimestre, el consumo público mostró un repunte del 7,8 por ciento con relación a análogo período del año previo, en virtud a la expansión del gasto del Gobierno Regional (7,9 por ciento) y de los Gobiernos Locales (7,5 por ciento).

CUADRO Nº 8
CONSUMO PÚBLICO 1/2
(Miles de nuevos soles)

	MARZO			ENERO - MARZO		
	2013	2014	Var.%real	2013	2014	Var.%real
Gobierno Regional	24 681	20 915	-18,0	71 890	80 110	7,9
Gobiernos locales	8 400	7 938	-8,6	20 330	22 578	7,5
TOTAL	33 081	28 853	-15,6	92 220	102 688	7,8

1/ Información actualizada al 30 de marzo de 2014.

2/ Comprende el gasto en remuneraciones y en bienes y servicios.

Fuente: Ministerio de Economía y Finanzas.

Elaboración: BCRP, Sucursal Piura. Departamento de Estudios Económicos.

2. Inversión pública

- En marzo, la inversión pública en Amazonas, correspondiente a los tres niveles de gobierno, totalizó S/. 44,3 millones, siendo menor en 3,8 por ciento respecto a la de similar mes del año pasado. Este desempeño obedeció a la disminución del gasto de capital del Gobierno Regional (-12,3 por ciento) y de los Gobiernos Locales (-43,8 por ciento), lo que no pudo ser compensado por la expansión de la inversión del Gobierno Nacional (105,8 por ciento).
- En el primer trimestre, la inversión pública se incrementó en 26,9 por ciento con relación a análogo período del año pasado. Fue determinante el aumento en el gasto de capital del Gobierno Nacional (115,2 por ciento) y del Gobierno Regional (26,7 por ciento).
- En cuanto al avance de la inversión pública, lo ejecutado a marzo del presente año representa el 14,7 por ciento del Presupuesto Institucional Modificado (PIM). El Gobierno Regional registra un avance de 21,1 por ciento, seguido de los Gobiernos Locales (16,6 por ciento) y del Gobierno Nacional (9,8 por ciento).

CUADRO Nº 9
INVERSIÓN PÚBLICA 1/ 2/
(Miles de nuevos soles)

	MARZO			ENERO - MARZO		
	2013	2014	Var.% real	2013	2014	Var.% real
Gobierno Nacional	6 793	14 448	105.8	12 897	28 692	115.2
Gobierno Regional	24 229	21 974	-12.3	31 491	41 246	26.7
Gobiernos Locales	13 500	7 843	-43.8	22 253	17 478	-24.0
Inversión Pública	44 522	44 265	-3.8	66 641	87 416	26.9

1/ Información actualizada al 30 de marzo de 2014.

2/ Comprende la adquisición de activos no financieros.

Fuente: Ministerio de Economía y Finanzas.

Elaboración: BCRP, Sucursal Piura. Departamento de Estudios Económicos.

GRÁFICO Nº 6
CRECIMIENTO DE LA INVERSIÓN PÚBLICA 1/
(Variación % real)

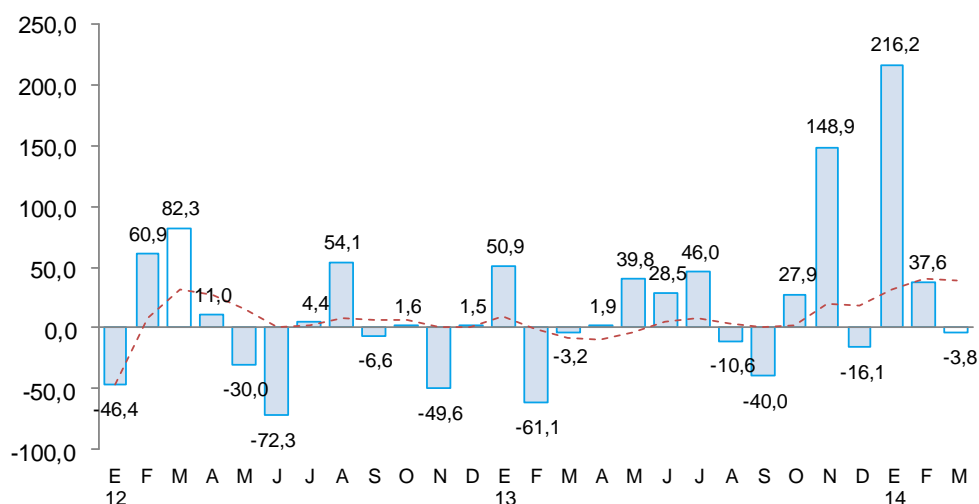

Fuente: Ministerio de Economía y Finanzas (MEF)

- Entre los principales proyectos ejecutados por el Gobierno Nacional durante el mes, están los siguientes: concesiones viales (S/.11,1 millones); instalación del sistema eléctrico rural en 19 localidades (S/.1,3 millones); mejoramiento de los servicios de salud (S/.0,7 millones);l “Proyecto nacional de agua potable y saneamiento rural - PRONASAR” (S/.0,5 millones).
- El Gobierno Regional tiene entre sus principales proyectos los siguientes: rehabilitación de la carretera Puente 24 Julio (S/.1,7 millones); mejoramiento y equipamiento del Centro de Salud de Bagua (S/.1,2 millones); proyecto integral del sistema de agua y alcantarillado de Bagua (S/.1,3 millones); mejoramiento del sistema de riego por bombeo del Valle de Cumba (S/.2,3 millones); mejoramiento del sistema de agua potable y saneamiento básico en centros poblados de Bagua Grande (S/.3,3 millones).
- Por su parte, los Gobiernos Locales vienen ejecutando obras de mejoramiento del sistema integral de agua potable y saneamiento (S/.1,0 millón), mejoramiento de instituciones educativas del nivel primario en las comunidades indígenas (S/.0,7 millones) y mejoramiento de la capacidad técnica operativa con maquinaria pesada (S/.0,5 millones).

V. ANEXOS



ANEXO 1

**AMAZONAS: PRODUCCIÓN AGROPECUARIA 1/
(TM)**

	2013										2014			
	MAR	ABR	MAY	JUN	JUL	AGO	SEP	OCT	NOV	DIC	ENE	FEB	MAR	
AGRÍCOLA														AGRÍCOLA
Arroz	36 167	40 021	36 548	44 835	32 981	22 074	20 998	12 564	12 668	13 072	28 806	22 287	36 934	Arroz
Cacao	277	446	535	679	605	436	375	224	159	153	159	217	324	Cacao
Café	82	3 789	8 282	8 078	6 530	5 302	791	0	0	1	0	0	60	Café
Caña de azúcar	13 468	20 160	12 591	12 352	12 033	12 884	12 399	11 989	11 574	14 138	10 233	10 828	10 349	Caña de azúcar
Frijol g/s	238	165	372	1 084	1 580	1 527	76	38	51	190	299	546	188	Frijol g/s
Limón Sutil	541	577	550	536	538	693	391	490	487	542	509	559	546	Limón Sutil
Maíz Amiláceo	42	26	413	1 644	2 504	913	43	43	0	85	0	277	2	Maíz Amiláceo
Maíz Amarillo Duro	2 214	5 534	4 298	4 469	3 916	2 993	598	297	255	779	965	793	1 993	Maíz Amarillo Duro
Maíz choclo	1 259	2 449	2 077	323	0	0	0	65	79	274	361	431	1 093	Maíz choclo
Naranja	455	497	752	897	750	416	331	344	361	347	369	408	440	Naranja
Olluco	54	95	308	574	325	126	80	93	117	110	130	111	7	Olluco
Papa	5 762	5 908	5 834	7 190	7 601	6 862	7 469	5 611	4 021	3 692	2 409	3 112	3 712	Papa
Pastos	231 400	227 624	219 618	219 412	216 189	216 230	214 958	212 730	305 305	356 263	193 909	225 805	224 368	Pastos
Piña	1 008	959	933	907	901	833	850	839	858	858	905	990	793	Piña
Plátano	12 354	12 431	12 507	12 196	11 725	11 050	11 131	10 846	11 045	11 247	11 261	10 913	10 915	Plátano
Yuca	12 386	11 538	11 177	12 738	13 047	9 704	9 831	9 253	10 925	10 570	11 702	12 124	11 661	Yuca
PECUARIO														PECUARIO
Carne de ave ^{2/}	38	33	39	56	48	59	55	49	46	59	56	48	38	Carne de ave ^{2/}
Carne de caprino ^{2/}	4	4	4	4	4	4	4	4	4	4	4	4	4	Carne de caprino ^{2/}
Carne de ovino ^{2/}	7	7	7	7	7	7	7	7	8	9	7	7	6	Carne de ovino ^{2/}
Carne de porcino ^{2/}	110	108	113	121	115	116	119	118	119	129	102	113	110	Carne de porcino ^{2/}
Carne de vacuno ^{2/}	680	679	704	739	683	688	690	689	690	769	651	726	682	Carne de vacuno ^{2/}
Carne de cuy ^{2/}	0	0	0	0	0	0	0	0	0	0	0	0	0	Carne de cuy ^{2/}
Huevos	194	240	250	243	231	202	228	233	240	302	231	213	189	Huevos
Leche	7 162	6 938	7 165	6 816	6 817	6 727	6 409	6 465	6 385	6 690	7 131	6 846	7 965	Leche

1/ Cifras preliminares

2/ Peso neto

FUENTE: Dirección Regional de Agricultura

ELABORACIÓN: BCRP Sucursal Piura. Departamento de Estudios Económicos



ANEXO 2

**AMAZONAS: PRODUCCIÓN MANUFACTURERA 1/
(Índice de volumen físico : 1998 = 100)**

DESCRIPCIÓN	2013										2014			DESCRIPCIÓN
	MAR	ABR	MAY	JUN	JUL	AGO	SEP	OCT	NOV	DIC	ENE	FEB	MAR	
Manufactura Primaria														Manufactura Primaria
Diesel y Fuel Oil	84.4	70.6	76.4	79.5	70.7	50.2	0.0	35.0	69.6	77.5	58.3	0.0	0.5	Diesel y Fuel Oil
Gasolinas	88.0	97.3	58.8	97.3	37.7	138.2	0.0	0.0	0.0	62.8	62.8	8.8	43.1	Gasolinas
Turbo y Kerosene	0.0	0.0	0.0	0.0	4.2	0.0	0.0	0.0	0.0	0.0	0.0	0.0	0.0	Turbo y Kerosene
TOTAL	57.2	50.4	49.5	55.4	45.4	43.2	0.0	19.8	39.3	50.6	40.8	0.8	1.3	TOTAL

1/ Cifras Preliminares

FUENTE: PETROPERU

ELABORACIÓN: BCRP Sucursal Piura. Departamento de Estudios Económicos



ANEXO 3

**AMAZONAS: PRODUCCIÓN MANUFACTURERA 1/
(Variación Porcentual)**

DESCRIPCIÓN	2013										2014			DESCRIPCIÓN
	MAR	ABR	MAY	JUN	JUL	AGO	SEP	OCT	NOV	DIC	ENE	FEB	MAR	
Manufactura Primaria														Manufactura Primaria
Diesel y Fuel Oil	1.7	108.7	-18.0	-11.4	18.0	-36.3	-100.0	-55.4	-10.0	-10.1	-34.7	-100.0	-99.4	Diesel y Fuel Oil
Gasolinas	-16.6	34.6	-27.5	-5.2	-70.1	215.7	-100.0	-100.0	-100.0	2.1	-25.0	-91.0	-51.0	Gasolinas
Turbo y Kerosene	n.d.	n.d.	-100.0	n.d.	n.d.	n.d.	n.d.	n.d.	n.d.	n.d.	n.d.	-100.0	n.d.	Turbo y Kerosene
TOTAL	-1.9	87.4	-22.3	-10.3	-4.2	-12.2	-100.0	-63.0	-23.7	-8.6	-33.3	-98.2	-91.2	TOTAL

1/ Cifras Preliminares

2/ Variación mayor a 1000 por ciento.

FUENTE: PETROPERU

ELABORACION: BCRP. Sucursal Piura. Departamento de Estudios Económicos.

ANEXO 4

**AMAZONAS: EXPORTACIONES FOB POR GRUPOS DE PRODUCTO 1/
Miles de US\$**

TIPO	2013										2014			TIPO
	MAR	ABR	MAY	JUN	JUL	AGO	SEP	OCT	NOV	DIC	ENE	FEB	MAR	
I. Productos Tradicionales	366	195	536	1 181	2 073	1 344	667	732	1 241	539	313	29	0	I. Productos Tradicionales
Agropecuario	366	195	536	1 181	2 073	1 344	667	732	1 241	539	313	29	0	Agropecuario
II. Productos No Tradicionales	30	356	238	347	412	512	415	0	0	25	66	52	0	II. Productos No Tradicionales
Agropecuario	0	356	238	319	412	512	388	0	0	0	66	24	0	Agropecuario
Maderas y Papeles	0	0	0	0	0	0	0	0	0	0	0	0	0	Maderas y Papeles
Metal-Mecánico	0	0	0	0	0	0	0	0	0	0	0	4	0	Metal-Mecánico
Minería No Metálica	0	0	0	0	0	0	0	0	0	0	0	0	0	Minería No Metálica
Químico	0	0	0	28	0	0	28	0	0	25	0	24	0	Químico
Resto de No Tradicionales	2	0	0	0	0	0	0	0	0	0	0	0	0	Resto de No Tradicionales
Sidero-Metalúrgico y Joyería	0	0	0	0	0	0	0	0	0	0	0	0	0	Sidero-Metalúrgico y Joyería
Textil	29	0	0	0	0	0	0	0	0	0	0	0	0	Textil
TOTAL EXPORTACIONES	396	551	774	1 528	2 486	1 856	1 082	732	1 241	564	379	81	0	TOTAL EXPORTACIONES

1/ Cifras preliminares

FUENTE: SUNAT

ELABORACIÓN: BCRP Sucursal Piura. Departamento de Estudios Económicos



ANEXO 5

**AMAZONAS: EXPORTACIONES DE PRODUCTOS NO TRADICIONALES 1/
(Miles de US\$)**

TIPO	2013										2014			TIPO
	MAR	ABR	MAY	JUN	JUL	AGO	SEP	OCT	NOV	DIC	ENE	FEB	MAR	
Cacao	0	356	238	256	255	512	388	0	0	0	66	0	0	Cacao
Otros prod.agropec. no tradicionales	0	0	0	63	157	0	0	0	0	0	0	24	0	Otros prod.agropec. no tradicionales
AGROPECUARIOS	0	356	238	319	412	512	388	0	0	0	66	24	0	AGROPECUARIOS

1/ Cifras preliminares

FUENTE: SUNAT www.sunat.gob.pe

ELABORACIÓN: BCRP Sucursal Piura. Departamento de Estudios Económicos

ANEXO 6

**AMAZONAS: INGRESOS CORRIENTES DEL GOBIERNO CENTRAL 1/
(Miles de nuevos soles)**

	2013										2014			
	MAR	ABR	MAY	JUN	JUL	AGO	SEP	OCT	NOV	DIC	ENE	FEB	MAR	
I. Ingresos Tributarios	2 909	3 222	2 428	2 648	2 194	2 438	2 643	3 112	2 828	2 972	3 806	2 521	2 658	I. Ingresos Tributarios
1. Impuestos a los ingresos	2 107	2 205	1 774	1 567	1 579	1 749	1 797	1 886	2 159	2 055	2 894	1 877	1 906	1. Impuestos a los ingresos
-Personas Naturales	314	320	354	321	308	324	338	330	422	391	524	425	417	-Personas Naturales
-Personas Jurídicas	1 038	1 021	1 033	1 043	1 153	1 376	1 330	1 495	1 454	1 438	2 060	1 294	1 102	-Personas Jurídicas
-Regularización	755	864	387	203	118	49	130	61	283	227	310	159	387	-Regularización
2. Impuestos a la Importación	0	0	0	0	0	0	0	0	0	0	0	0	0	2. Impuestos a la Importación
3. Impuestos General a las Ventas	233	492	229	718	218	298	417	716	252	466	497	279	403	3. Impuestos General a las Ventas
-Operaciones Internas	233	492	229	718	218	298	417	716	252	466	497	279	403	-Operaciones Internas
-Operaciones Externas	0	0	0	0	0	0	0	0	0	0	0	0	0	-Operaciones Externas
4. Impuestos Selectivo al Consumo	0	0	1	1	1	0	0	0	0	0	1	0	0	4. Impuestos Selectivo al Consumo
5. Otros ingresos tributarios	569	525	425	362	397	390	429	510	417	450	415	364	348	5. Otros ingresos tributarios
II. Ingresos No Tributarios	0	0	0	0	0	0	0	0	0	0	0	0	0	II. Ingresos No Tributarios
INGRESOS CORRIENTES (I+II)	2 909	3 222	2 428	2 648	2 194	2 438	2 643	3 112	2 828	2 972	3 806	2 521	2 658	INGRESOS CORRIENTES (I+II)

1/ En Términos Reales

FUENTE: SUNAT

ELABORACIÓN: BCRP Sucursal Piura. Departamento de Estudios Económicos



ANEXO 7

AMAZONAS: GASTOS NO FINANCIEROS DEL GOBIERNO REGIONAL
(Miles de nuevos soles)

	2013										2014			
	MAR	ABR	MAY	JUN	JUL	AGO	SEP	OCT	NOV	DIC	ENE	FEB	MAR	
GASTOS NO FINANCIEROS	50 732	43 533	41 983	41 348	49 110	39 178	50 260	48 911	54 223	101 607	45 852	36 974	44 527	GASTOS NO FINANCIEROS
a. GASTOS CORRIENTES	26 503	26 304	26 170	25 324	29 822	23 557	28 988	26 144	27 959	39 845	37 162	26 392	22 553	a. GASTOS CORRIENTES
1. Personal y obligaciones sociales	18 556	20 522	18 976	18 558	21 267	15 828	19 507	18 968	18 795	19 643	31 692	20 205	15 420	1. Personal y obligaciones sociales
2. Pensiones y otras prestaciones sociales	1 639	1 567	1 567	1 609	2 020	1 493	1 942	1 565	1 556	2 227	2 445	1 631	1 600	2. Pensiones y otras prestaciones sociales
3. Bienes y servicios	6 125	3 804	5 409	5 110	6 416	5 767	7 361	5 554	7 281	15 980	2 983	4 315	5 495	3. Bienes y servicios
4. Donaciones y transferencias	0	0	0	0	0	0	0	0	0	0	0	0	0	4. Donaciones y transferencias
5. Otros gastos	183	411	217	47	119	469	178	57	327	1 995	42	241	38	5. Otros gastos
b. GASTOS DE CAPITAL	24 229	17 228	15 813	16 024	19 288	15 621	21 272	22 767	26 264	61 762	8 690	10 582	21 974	b. GASTOS DE CAPITAL
1. Adquisición de activos no financieros	24 229	17 228	15 813	16 024	19 288	15 621	21 272	22 767	26 264	61 762	8 690	10 582	21 974	1. Adquisición de activos no financieros
2. Otros gastos de capital	0	0	0	0	0	0	0	0	0	0	0	0	0	2. Otros gastos de capital

FUENTE: Ministerio de Economía y Finanzas.

ELABORACIÓN: BCRP Sucursal Piura. Departamento de Estudios Económicos

ANEXO 8

AMAZONAS: GASTOS NO FINANCIEROS DE LOS GOBIERNOS LOCALES
(Miles de nuevos soles)

	2013										2014			
	MAR	ABR	MAY	JUN	JUL	AGO	SEP	OCT	NOV	DIC	ENE	FEB	MAR	
GASTOS NO FINANCIEROS	22 698	17 678	21 249	16 214	26 266	16 225	19 102	20 429	19 391	37 342	11 059	14 229	16 784	GASTOS NO FINANCIEROS
a. GASTOS CORRIENTES	9 198	8 586	8 566	7 867	8 709	7 950	7 816	8 294	7 492	11 976	7 523	7 533	8 401	a. GASTOS CORRIENTES
1. Personal y obligaciones sociales	1 966	1 866	1 995	1 669	2 155	1 741	1 731	1 883	1 746	2 322	2 297	1 927	1 833	1. Personal y obligaciones sociales
2. Pensiones y otras prestaciones sociales	510	719	837	947	911	587	795	832	1 036	1 270	104	168	400	2. Pensiones y otras prestaciones sociales
3. Bienes y servicios	6 434	5 958	5 406	4 835	5 438	5 440	4 897	5 164	4 633	7 583	5 063	5 353	6 105	3. Bienes y servicios
4. Donaciones y transferencias	187	- 4	277	347	186	46	338	349	40	769	25	1	4	4. Donaciones y transferencias
5. Otros gastos	101	47	51	69	19	136	55	66	37	32	34	84	59	5. Otros gastos
b. GASTOS DE CAPITAL	13 500	9 092	12 683	8 347	17 557	8 275	11 286	12 135	11 899	25 366	3 536	6 696	8 383	b. GASTOS DE CAPITAL
1. Adquisición de activos no financieros	13 500	9 092	12 683	8 347	17 557	8 275	11 286	12 104	11 899	25 366	3 309	6 326	7 843	1. Adquisición de activos no financieros
2. Otros gastos de capital	0	0	0	0	0	0	0	31	0	0	227	370	540	2. Otros gastos de capital

FUENTE: Ministerio de Economía y Finanzas.

ELABORACIÓN: BCRP Sucursal Piura. Departamento de Estudios Económicos



ANEXO 9

**AMAZONAS: CARTERA PESADA EN EL SISTEMA FINANCIERO 1/
(En porcentajes)**

ENTIDADES FINANCIERAS	2013										2014			ENTIDADES FINANCIERAS
	MAR	ABR	MAY	JUN	JUL	AGO	SEP	OCT	NOV	DIC	ENE	FEB	MAR	
A. BANCO DE LA NACIÓN	1.1	1.0	1.0	1.1	1.1	1.1	1.1	1.1	1.1	1.1	1.1	1.2	1.1	A. BANCO DE LA NACIÓN
B. EMPRESAS BANCARIAS	10.9	9.8	9.8	9.5	8.1	7.5	8.8	9.1	8.7	8.8	8.8	8.7	1.2	B. EMPRESAS BANCARIAS
Agrobanco	-	1.5	1.3	1.2	1.1	1.2	1.2	1.5	1.0	1.3	1.3	1.2	8.1	Agrobanco
C. INSTITUCIONES DE MICROFINANZAS	7.5	8.3	4.6	4.5	4.3	4.5	4.0	4.0	3.3	3.4	3.4	5.7	6.5	C. INSTITUCIONES DE MICROFINANZAS
Cajas municipales	6.0	6.0	6.3	5.5	5.3	5.5	6.1	6.6	5.6	5.7	5.8	5.5	6.7	Cajas municipales
Cajas rurales	2.2	2.2	0.0	0.0	0.0	0.0	0.0	0.0	0.0	0.0	0.0	0.0	0.0	Cajas rurales
Edpymes	7.4	8.7	8.5	9.1	9.2	10.4	8.7	8.3	6.8	6.9	7.0	7.1	8.1	Edpymes
Empresas financieras	14.2	16.3	3.6	3.2	2.6	2.0	1.3	1.0	0.9	1.0	1.0	1.6	2.1	Empresas financieras
TOTAL	6.4	6.0	6.1	5.6	4.9	4.9	5.4	5.6	5.0	5.5	5.6	5.1	5.4	TOTAL

1/ Cifras preliminares

FUENTE: SBS

ELABORACIÓN: BCRP Sucursal Plura. Departamento de Estudios Económicos