

BANCO CENTRAL DE RESERVA DEL PERÚ
SUCURSAL PIURA



AMAZONAS: Síntesis de Actividad Económica
Febrero 2014¹

Departamento de Estudios Económicos

El Banco Central de Reserva del Perú (BCRP) ha considerado presentar un conjunto de indicadores sectoriales de actividad económica con la finalidad de poder realizar el seguimiento del desempeño de la economía departamental. Para el sector real, se ha utilizado el Valor Bruto de Producción a precios del año 2007 para los sectores disponibles. Cabe señalar que a partir de enero 2014, el Instituto Nacional de Estadística (INEI) ha realizado el cambio de año base (de 1994 a 2007) para la construcción del Producto Bruto Interno (PBI) nacional, estando en elaboración la desagregación departamental. En la medida que se publique referida información, el BCRP volvería a elaborar para cada departamento un indicador agregado de actividad económica.

¹ En el presente informe participaron Mario Alvarado Tabacchi, María Alama Salazar, Bersabeth Palacios Patrón y Kiel Arroyo Labán.

ÍNDICE

	<i>Página</i>
RESUMEN EJECUTIVO.....	3
I. ACTIVIDAD PRODUCTIVA.....	5
1. Actividad primaria.....	5
1.1 Sector agropecuario.....	5
2. Otros indicadores sectoriales.....	6
2.1 Sector manufactura.....	6
2.2 Sector construcción.....	7
2.3 Arribos a los establecimientos de hospedaje.....	7
II. ASPECTOS LABORALES.....	8
1. Empleo.....	8
III. SECTOR EXTERNO.....	9
1. Exportaciones.....	9
IV. CRÉDITO Y DEPÓSITOS.....	9
1. Crédito del sistema financiero.....	9
2. Depósitos en el sistema financiero.....	11
V. FINANZAS PÚBLICAS.....	12
1. Consumo público.....	12
2. Inversión pública.....	13
VI. ANEXOS.....	15



RESUMEN EJECUTIVO

Principales hechos de importancia

- En febrero, la **actividad agropecuaria** decreció en 8,7 por ciento respecto de similar mes del año pasado.
- En cuanto a los **otros indicadores** de actividad económica en la región, retrocedió la manufactura primaria (-98,2 por ciento), así como los despachos de cemento (-43,7 por ciento). En contraste, se observaron desempeños positivos en el número de arribos a establecimientos de hospedaje (26,0 por ciento), en el empleo formal urbano en la ciudad de Chachapoyas (6,3 por ciento) y en el crédito total al sector privado (23,7 por ciento), impulsado en este último caso por la expansión del crédito hipotecario (58,3 por ciento). Asimismo, la inversión pública se expandió en 37,6 por ciento interanual.

Actividad primaria

- En febrero, la **actividad agropecuaria** decreció en 8,7 por ciento respecto de similar mes del año pasado, por la contracción de la producción agrícola (-11,8 por ciento), que no fue suficientemente compensada por la recuperación del subsector pecuario (8,0 por ciento). El desempeño negativo mensual del subsector agrícola radicó en la caída de la producción destinada al mercado interno (-12,3 por ciento) y, fundamentalmente, del arroz (-22,9 por ciento).

Otros indicadores de actividad económica

- En febrero, la **actividad de refinación de petróleo** decreció 98,2 por ciento respecto de similar mes del año pasado debido a una paralización por mantenimiento de la planta.
- En el mes bajo análisis, los **despachos de cemento** decrecieron 43,7 por ciento en relación con análogo período del año previo.
- El número de **arribos a establecimientos de hospedaje** se incrementó en 26,0 por ciento interanual, constituyendo el segundo mayor crecimiento en los últimos 25 meses. Este resultado obedeció al incremento de los visitantes nacionales (25,7 por ciento) y extranjeros (37,3 por ciento).
- El **empleo** en la ciudad de Chachapoyas, en empresas privadas formales de 10 a más trabajadores, aumentó 6,3 por ciento interanual, merced a la expansión en el sector de servicios (10,2 por ciento); ello, sin embargo, fue contrarrestado en buena medida por la caída en la industria manufacturera (-11,1 por ciento).
- El **crédito al sector privado** aumentó 23,7 por ciento respecto a similar mes del año pasado. Esto obedeció al dinamismo del crédito a la pequeña empresa (31,2 por ciento interanual) y a la microempresa (49,2 por ciento). Sin embargo, el mayor crecimiento relativo lo observó el crédito hipotecario (58,3 por ciento).
- Por su parte, la **inversión pública**, correspondiente a los tres niveles de gobierno, totalizó en febrero S/. 22,6 millones, siendo mayor en 37,6 por ciento respecto a similar mes del año pasado. El gasto de capital del Gobierno Nacional se duplicó, mientras que el del Gobierno Regional se expandió en 55,5 por ciento; en contraste, la inversión de los gobiernos locales se contrajo en 6,6 por ciento interanual.

CUADRO N° 1
OTROS INDICADORES DE ACTIVIDAD ECONÓMICA
 (Variación % respecto a similar mes del año anterior)

	Set.13	Oct.13	Nov.13	Dic.13	Ene.14	Feb.14
Producción industrial 1/	↓ -100.0	↓ -63.0	↓ -23.7	↓ -8.6	↓ -33.3	↓ -98.2
Despachos de cemento 1/	↑ 13.0	↓ -30.0	↓ -34.7	↓ -18.3	↓ -10.4	↓ -43.7
Arribos a establecimientos de hospedaje	↑ 28.0	↑ 5.0	↑ 11.9	↑ 16.4	↑ 13.1	↑ 26.0
Empleo formal urbano 2/	↑ 0.4	↓ -1.2	↑ 1.5	↑ 2.1	↑ 0.4	↑ 6.3
Crédito total 3/	↑ 23.5	↑ 23.1	↑ 22.2	↑ 22.9	↑ 22.8	↑ 23.7
Crédito de consumo 3/	↑ 24.4	↑ 7.6	↑ 17.4	↑ 18.9	↑ 20.7	↓ -6.3
Crédito hipotecario 3/	↑ 30.6	↑ 16.7	↑ 68.3	↑ 57.3	↑ 57.5	↑ 58.3
Inversión pública 1/	↓ -40.0	↑ 27.9	↑ 148.9	↓ -16.1	↑ 216.2	↑ 37.6

1/ En términos reales.

2/ En empresas de 10 a más trabajadores situadas en la ciudad de Chachapoyas.

3/ En términos nominales.

Fuentes: Petroperu, Cementos Selva, Ministerio de Trabajo, SBS y MEF.

I. ACTIVIDAD PRODUCTIVA

1. Actividad primaria

1.1 Sector agropecuario

- En febrero, la actividad agropecuaria decreció en 8,7 por ciento respecto de similar mes del año pasado, por la contracción de la producción agrícola (-11,8 por ciento), que no fue suficientemente compensada por la recuperación del subsector pecuario (8,0 por ciento).
- El desempeño negativo mensual del subsector agrícola radicó en la caída de la producción destinada al mercado interno (-12,3 por ciento) y, fundamentalmente, del arroz (-22,9 por ciento). No obstante ello, la producción acumulada de dicho cereal en el primer bimestre se expandió en 12,9 por ciento.
- En el mes bajo análisis, la actividad pecuaria creció, principalmente, por el comportamiento favorable de la producción de leche (11,5 por ciento).
- En los dos primeros meses del año, el sector creció 3,1 por ciento en relación con análogo período del año previo. Este comportamiento se sustentó en el incremento de la producción de arroz (12,9 por ciento) y leche (9,3 por ciento).

CUADRO N° 2
SECTOR AGROPECUARIO 1/
(Miles de toneladas)

Subsectores	Estructura Porcentual 2012 2/	Febrero				Enero - Febrero			
		2013	2014	Var.%	Contribución al crecimiento 3/	2013	2014	Var.%	Contribución al crecimiento 3/
AGRÍCOLA	91.44			-11.8	-10.0			2.3	1.9
Orientada al mercado externo y agroindustria 2/	28.69			-0.3	0.0			-8.9	-0.4
Café	22.68	0	0	n.d.	0.0	0	0	n.d.	0.0
Cacao	2.91	188	217	15.7	0.3	382	376	-1.5	0.0
Caña de azúcar	1.11	13 447	10 828	-19.5	-0.3	26 842	21 061	-21.5	-0.3
Maíz amarillo duro	1.99	343	793	131.6	0.5	949	1 758	85.3	0.5
Orientada al mercado interno 2/	62.75			-12.3	-10.0			2.9	2.3
Arroz	28.39	28 891	22 287	-22.9	-9.6	45 271	51 093	12.9	4.7
Frijol grano seco	1.42	474	610	28.6	0.5	1 065	909	-14.6	-0.3
Limón	0.36	565	559	-1.1	0.0	1 121	1 067	-4.8	0.0
Maíz amiláceo	0.93	66	277	319.7	0.5	66	277	319.7	0.3
Maíz choclo	0.45	471	431	-8.5	0.0	888	791	-10.9	-0.1
Naranja	0.32	441	408	-7.5	0.0	816	776	-4.9	0.0
Papa	3.30	3 845	3 112	-19.1	-0.6	7 252	5 521	-23.9	-0.8
Pastos	15.24	225 980	225 805	-0.1	0.0	446 608	419 714	-6.0	-1.2
Piña	0.35	881	990	12.4	0.1	1 738	1 895	9.0	0.1
Plátano	6.20	12 184	10 913	-10.4	-0.8	24 428	22 173	-9.2	-0.7
Yuca	5.80	12 065	12 124	0.5	0.0	22 673	23 826	5.1	0.4
PECUARIO	8.56			8.0	1.2			6.8	1.2
Carne de Ave 4/	0.13	32	48	50.4	0.1	64	103	61.1	0.1
Huevo	1.08	218	213	-2.5	0.0	454	443	-2.5	0.0
Carne de vacuno 4/	2.09	705	726	3.0	0.1	1 343	1 377	2.5	0.1
Leche	4.90	6 140	6 846	11.5	1.0	12 784	13 978	9.3	1.0
Carne de Ovino 4/	0.02	7	7	4.4	0.0	14	14	-0.2	0.0
Carne de Porcino 4/	0.33	114	113	-1.5	0.0	219	214	-2.0	0.0
Carne de Caprino 4/	0.01	4	4	4.5	0.0	8	8	5.9	0.0
SECTOR AGROPECUARIO	100.00			-8.7	-8.7			3.1	3.1

1/ Cifras preliminares

2/ A precios de 2007

3/ En puntos porcentuales

4/ Peso neto

Fuente: Ministerio de Agricultura y Riego

Elaboración: BCRP, Sucursal Piura. Departamento de Estudios Económicos

- En cuanto al avance de las siembras correspondientes a la actual campaña agrícola 2013-2014, se han instalado un total de 70,1 mil hectáreas en el período agosto 2013 - febrero 2014, lo que implica 8,4 por ciento más respecto de similar lapso de la campaña anterior; esto se explica por la mayor ejecución de arroz (20,4 por ciento). En particular, en febrero se sembraron 12,7 mil hectáreas, de las cuales el 71,6 por ciento correspondió a arroz.

**CUADRO N° 3
SUPERFICIE SEMBRADA
(Hectáreas)**

CULTIVO	CAMPAÑA AGRÍCOLA 2/		Variación	
	2012-2013	2013-2014	Absoluta	Porcentual
CULTIVOS TRANSITORIOS	62 830	69 062	6 232	9.9
Arroz	28 056	33 767	5 711	20.4
Frijol G/S	8 231	7 841	- 390	-4.7
Maíz Amarillo Duro	9 051	9 849	799	8.8
Maíz Amiláceo	6 706	7 610	904	13.5
Maíz Choclo	1 021	947	- 75	-7.3
Olluco	210	162	- 48	-22.9
Papa	2 838	2 054	- 784	-27.6
Yuca	5 472	5 714	242	4.4
Otros	1 246	1 119	- 126	-10.2
CULTIVOS PERMANENTES	1 837	1 008	- 829	-45.1
Café	1 226	477	- 749	-61.1
Cacao	193	105	- 88	-45.6
Plátano	418	426	8	1.9
Total	64 666	70 070	5 404	8.4

1/ Cifras preliminares

2/ De agosto a febrero

FUENTE: MINAGRI

2. Otros indicadores sectoriales

2.1 Sector manufactura

- En febrero, la actividad de refinación de petróleo decreció 98,2 por ciento respecto de análogo mes del año pasado debido a una paralización por mantenimiento de la planta. La producción de gasolinas se contrajo en 91,0 por ciento, mientras que no hubo producción del resto de derivados del petróleo. En el primer bimestre, la caída sectorial fue del 79,0 por ciento.

**CUADRO N° 4
SECTOR MANUFACTURA 1/
(Variación % real respecto a similar periodo del año anterior)**

Ramas de actividad	Estructura porcentual 2012 2/	Febrero		Enero - Febrero	
		Var.%	Contribución 3/	Var.%	Contribución 3/
MANUFACTURA PRIMARIA	100.0	-98.2	-98.2	-79.0	-79.0
Derivados de Petróleo	100.0	-98.2	-98.2	-79.0	-79.0
SECTOR MANUFACTURA	100.0	-98.2	-98.2	-79.0	-79.0

1/ Cifras preliminares.

2/ A precios de 1994.

3/ En puntos porcentuales.

Fuente: Empresas Industriales, PRODUCE y PETROPERÚ



2.2 Sector construcción

- En el mes bajo análisis, los despachos de cemento decrecieron 43,7 por ciento en relación con análogo período del año previo. En el primer bimestre, la caída fue del 29,1 por ciento.

GRÁFICO N° 1
CRECIMIENTO DE LOS DESPACHOS DE CEMENTO
(Variación % real respecto a similar mes del año anterior)

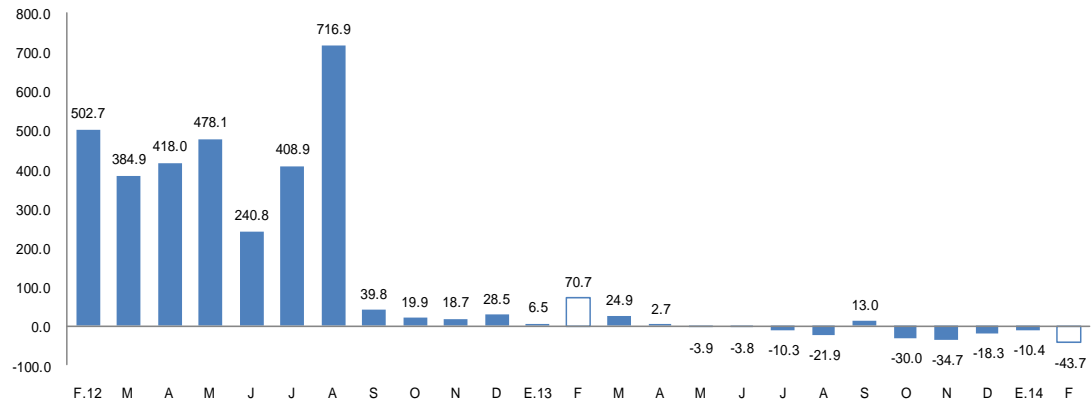

2.3 Arribos a los establecimientos de hospedaje

- En febrero, el número de arribos a establecimientos de hospedaje se incrementó en 26,0 por ciento respecto de similar mes del año anterior, constituyendo el segundo mayor crecimiento en los últimos 25 meses. Este resultado obedeció al incremento de los visitantes nacionales (25,7 por ciento) y extranjeros (37,3 por ciento). En lo que va del año, el número de arribos se expandió en 18,8 por ciento.

GRÁFICO N° 2
CRECIMIENTO DE ARRIBOS A ESTABLECIMIENTOS DE HOSPEDAJE
(Variación %)

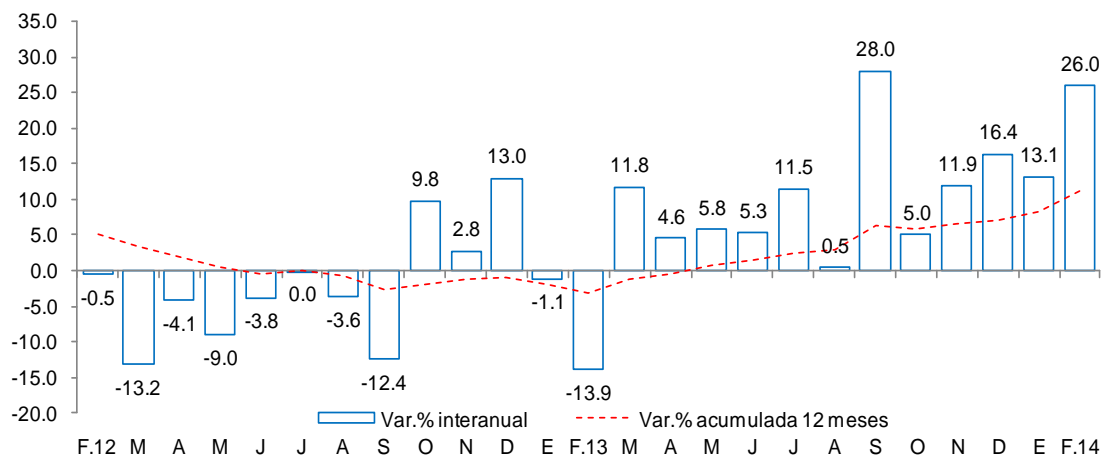

Fuente: Encuesta Mensual a Establecimientos de Hospedaje Temporal- MINCETUR



II. ASPECTOS LABORALES

1. Empleo

- En el mes bajo análisis, el empleo en la ciudad de Chachapoyas, en empresas privadas formales de 10 a más trabajadores, aumentó 6,3 por ciento interanual respecto de febrero del año previo, merced a la expansión en el sector de servicios (10,2 por ciento); ello, sin embargo, fue contrarrestado en buena medida por la caída en la industria manufacturera (-11,1 por ciento).

CUADRO N° 5
CIUDAD DE CHACHAPOYAS: ÍNDICE MENSUAL DE EMPLEO EN EMPRESAS PRIVADAS
FORMALES DE 10 Y MÁS TRABAJADORES POR RAMA DE ACTIVIDAD ECONÓMICA 1/
 (Octubre 2010=100)

Sectores	Febrero			Enero - Febrero		
	2013	2014	Var.%	2013	2014	Var.%
Extractiva 2/	-	-	-	-	-	-
Industria manufacturera	81.8	72.7	-11.1	81.8	72.7	-11.1
Comercio	-	-	-	-	-	-
Transporte, almacenes y comunicaciones	106.1	106.1	0.0	106.1	106.1	0.0
Servicios 3/	97.0	106.9	10.2	102.6	108.7	5.9
Total	97.7	103.8	6.3	101.9	105.2	3.2

Nota: La información corresponde al primer día de cada mes.

1/ Cifras preliminares.

2/ Conformada por las subramas agricultura, pesca y minería.

3/ Conformada por las subramas servicios prestados a empresas, restaurantes y hoteles, establecimientos financieros, enseñanza, servicios sociales y comunales; y electricidad, gas y agua.

Fuente: MTPE - Encuesta Nacional de Variación del Empleo (ENVME)

Elaboración: BCRP, Sucursal Piura. Departamento de Estudios Económicos.

GRÁFICO N° 3
CIUDAD DE CHACHAPOYAS: EMPLEO FORMAL URBANO EN EMPRESAS DE 10 A MÁS
TRABAJADORES

(Variación % respecto a similar mes del año anterior)

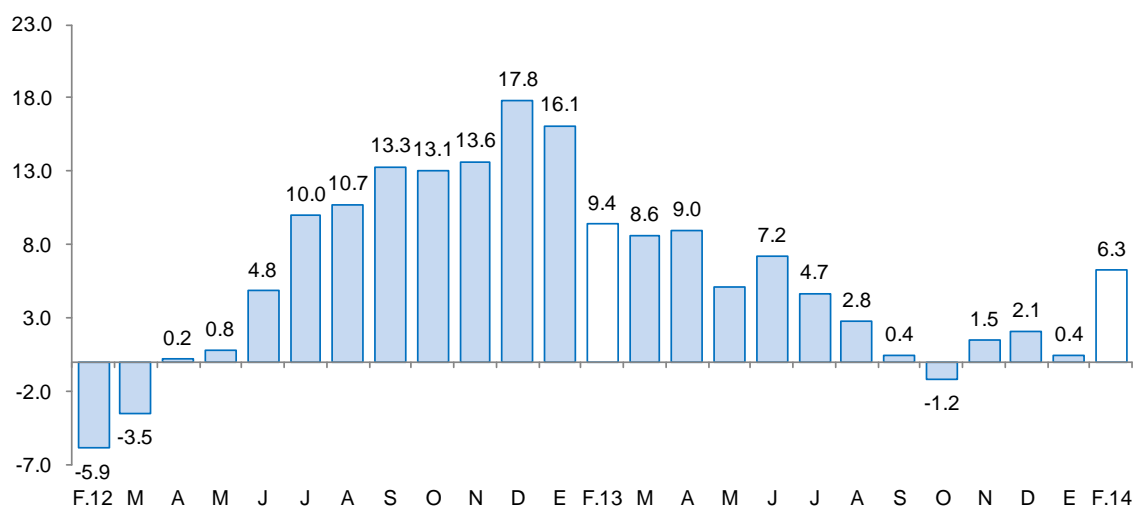

Fuente: Ministerio de Trabajo y Promoción del Empleo

III. SECTOR EXTERNO

1. Exportaciones

- En febrero, las exportaciones de Amazonas totalizaron S\$ 81 mil; es decir, 87,8 por ciento menos que en igual mes del año pasado. En el primer bimestre del año, la contracción de las exportaciones fue de 66,7 por ciento respecto a similar período del 2013.
- Los productos tradicionales registraron una disminución interanual de 95,6 por ciento, que se explica por los menores embarques de café. Por otro lado, si hubo venta de productos no tradicionales a diferencia de lo observado en febrero del año anterior.
- Los principales destinos de las exportaciones fueron Suecia (57,2 por ciento), Estados Unidos (22,2 por ciento), Alemania (14,4 por ciento) e India (5,3 por ciento).

CUADRO N° 6
EXPORTACIONES POR GRUPO DE PRODUCTOS 1/
(Valor FOB en miles de US\$)

	Estructura % 2013	FEBRERO				ENERO-FEBRERO			
		2013	2014	Var %	Contribución 3/	2013	2014	Var %	Contribución 3/
PRODUCTOS TRADICIONALES	80.5%	665	29	-95.6	-95.6	1 268	342	-73.0	-66.9
Agropecuario	80.5%	665	29	-95.6	-95.6	1 268	342	-73.0	-66.9
PRODUCTOS NO TRADICIONALES	19.5%	0	52	n.d.	n.d.	116	119	2.0	0.2
Agropecuario	18.6%	0	24	n.d.	n.d.	116	90	-22.6	-1.9
Otros	0.9%	0	28	n.d.	n.d.	0	28	n.d.	n.d.
TOTAL EXPORTACIONES	100.0%	665	81	-87.8	-87.8	1 384	461	-66.7	-66.7

1/ Cifras preliminares

3/ En base a la estructura de similar período de 2013

Fuente: SUNAT

Elaboración: BCRP Sucursal Piura. Departamento de Estudios Económicos

IV. CRÉDITO Y DEPÓSITOS

1. Crédito del sistema financiero

- En febrero, el crédito al sector privado aumentó 23,7 por ciento respecto a similar mes del año pasado. Este desempeño obedeció al incremento en las colocaciones de la banca múltiple (22,6 por ciento), Agrobanco (13 156,0 por ciento) e instituciones no bancarias (10,0 por ciento). El crédito en moneda nacional representó el 99,4 por ciento del total y se expandió en 24,0 por ciento interanual.
- Según tipo de crédito, sobresalieron el crédito a la pequeña empresa (35,4 por ciento del total) y de consumo (25,2 por ciento). De otro lado, el crédito hipotecario observó el mayor crecimiento interanual (58,3 por ciento).

CUADRO Nº 7
CRÉDITO DIRECTO DEL SISTEMA FINANCIERO
(Saldos en miles de nuevos soles)

	Estructura %	Febrero		Var. %	Contribución 3/
	Febrero 2014	2013	2014		
Banco de la Nación 1/	16.0	54 756	65 268	19.2	3.2
Agrobanco 2/	7.2	221	29 249	13156.0	8.8
Banca Múltiple	26.4	88 156	108 072	22.6	6.0
Instituciones no bancarias	50.5	187 619	206 431	10.0	5.7
Cajas municipales	44.5	164 232	181 812	10.7	5.3
Cajas rurales	0.0	11 755	0	-100.0	-3.6
Edpymes	2.1	10 683	8 580	-19.7	-0.6
Financieras	3.9	949	16 040	1590.5	4.6
TOTAL	100.0	330 751	409 021	23.7	23.7
Corporativo, gran y mediana empresa	11.0	33 295	45 090	35.4	3.6
Pequeña empresa	35.4	110 323	144 708	31.2	10.4
Microempresa	24.2	66 221	98 809	49.2	9.9
Consumo	25.2	109 857	102 913	-6.3	-2.1
Hipotecario	4.3	11 056	17 500	58.3	1.9
En moneda nacional	99.4	328 025	406 729	24.0	23.8
En moneda extranjera	0.6	2 727	2 292	-15.9	-0.1

1/ No considera los créditos a las demás empresas del sistema financiero.

2/ Sólo considera los créditos de consumo e hipotecario.

3/ En base a la estructura porcentual de similar mes de 2013.

Fuente: Superintendencia de Banca, Seguros y AFP.

Elaboración: BCRP, Sucursal Piura. Departamento de Estudios Económicos.

GRÁFICO Nº 4
CRECIMIENTO DEL CREDITO DIRECTO DEL SISTEMA FINANCIERO 1/
(Variación % respecto a similar mes del año anterior)

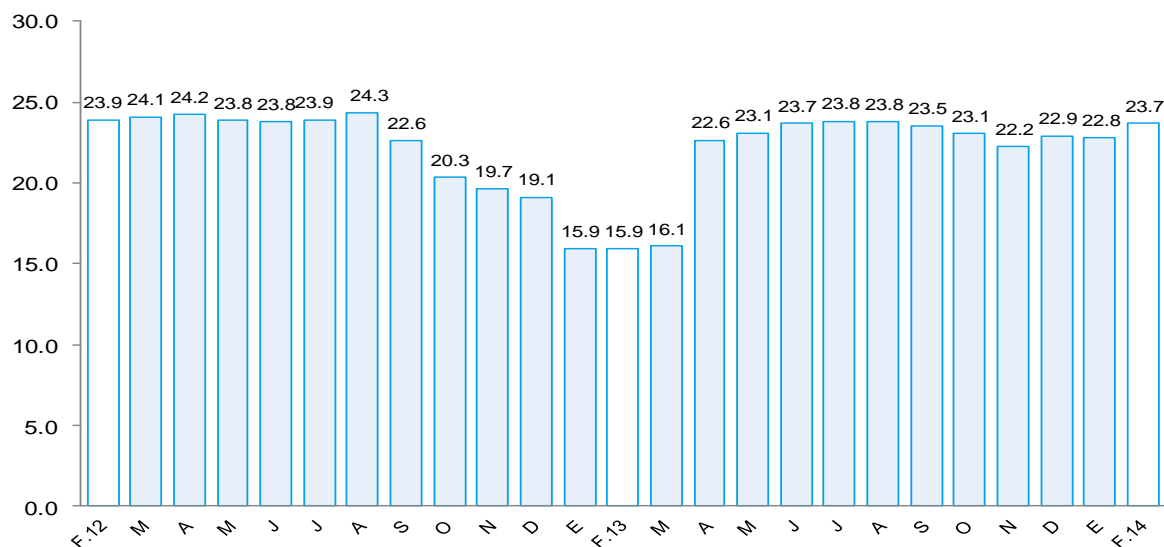

1/ Comprende banca múltiple, Banco de la Nación, Agrobanco, cajas municipales, cajas rurales, edpymes y financieras.

Fuente: Superintendencia de Banca, Seguros y AFP.

- Por su parte, la morosidad en febrero fue de 5,1 por ciento; es decir, 0,7 puntos porcentuales menos respecto al mismo mes del año 2013. La morosidad en las instituciones no bancarias (5,7 por ciento) fue menor en 0,3 puntos porcentuales a la de análogo período del año previo, mientras que en la banca múltiple (8,7 por ciento) disminuyó en 0,3 puntos porcentuales.

**GRÁFICO Nº 5
TASA DE MOROSIDAD DEL SISTEMA FINANCIERO**

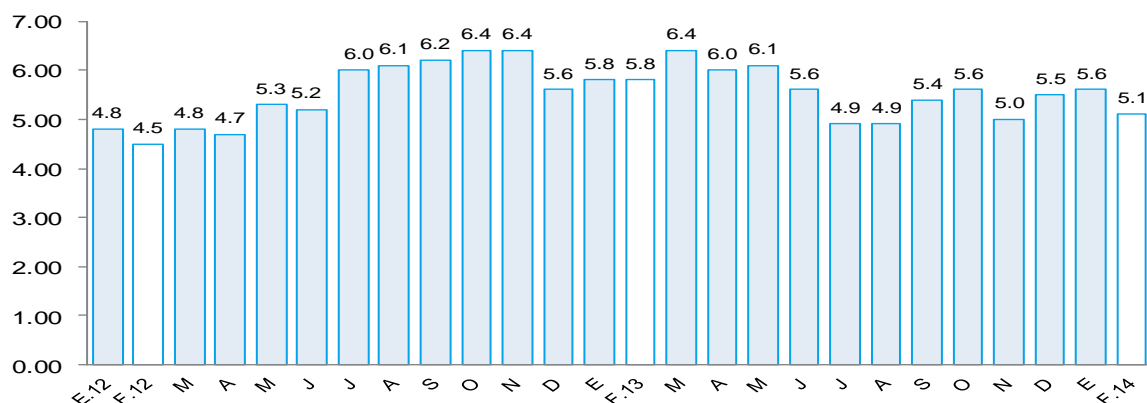

Fuente: Superintendencia de Banca, Seguros y AFP (SBS).

Elaboración: BCRP - Sucursal Piura. Departamento de Estudios Económicos

2. Depósitos en el sistema financiero

- Los depósitos en el sistema financiero aumentaron 14,0 por ciento respecto a febrero del año pasado, debido principalmente a la mayor captación de ahorros corrientes (16,0 por ciento interanual) y de depósitos a la vista (10,2 por ciento). Los depósitos en moneda nacional representaron el 97,1 por ciento del total y se expandieron 13,6 por ciento en términos interanuales.
- Por tipo de instituciones, los depósitos en la banca múltiple aumentaron en 19,6 por ciento; en el Banco de la Nación, en 10,4 por ciento y en las instituciones no bancarias, en 19,6 por ciento.

**CUADRO Nº 8
DEPÓSITOS DEL SISTEMA FINANCIERO**
(Saldos en miles de nuevos soles)

	Estructura %	Febrero		Var. %	Contribución 1/
	Febrero 2014	2013	2014		
Banco de la Nación	58.8	126,494	139,665	10.4	6.3
Banca Múltiple	21.4	42,377	50,694	19.6	4.0
Instituciones no bancarias	19.8	39,368	47,082	19.6	3.7
Cajas municipales	19.0	37,057	45,217	22.0	3.9
Cajas rurales	0.0	2,311	0	-100.0	-1.1
Financieras	0.8	0	1,865	nd	0.9
TOTAL	100.0	208,239	237,441	14.0	14.0
Vista	38.1	82,004	90,408	10.2	4.0
Ahorro	52.4	107,343	124,514	16.0	8.2
A plazos	9.5	18,892	22,519	19.2	1.7
En moneda nacional	97.1	203,046	230,635	13.6	13.2
En moneda extranjera	2.9	5,193	6,807	31.1	0.8

1/ En base a la estructura porcentual de similar mes de 2013.

Fuente: Superintendencia de Banca, Seguros y AFP.

GRÁFICO Nº 6
CRECIMIENTO DE LOS DEPÓSITOS DEL SISTEMA FINANCIERO 1/
 (Variación % nominal respecto a similar mes del año anterior)

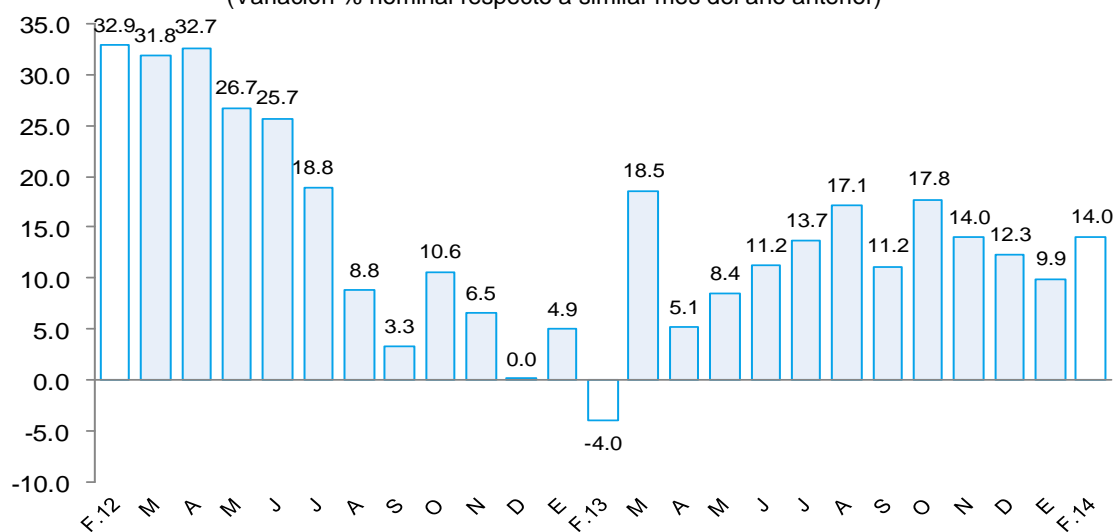

Fuente: Superintendencia de Banca, Seguros y AFP.

V. FINANZAS PÚBLICAS

1. Consumo público

- El consumo público creció 9,6 por ciento interanual, en términos reales, debido al incremento del gasto del Gobierno Regional (11,1 por ciento) y de los gobiernos locales (4,9 por ciento). El resultado del Gobierno Regional se explica por el aumento del pago de remuneraciones (7,3 por ciento) y de la compra de bienes y servicios (33,3 por ciento). En tanto, en los gobiernos locales se expandió el gasto en bienes y servicios (6,8 por ciento).
- En el primer bimestre, el consumo público mostró un repunte del 20,8 por ciento con relación a análogo período del año previo, en virtud a la expansión del gasto del Gobierno Regional (21,3 por ciento) y de los gobiernos locales (18,7 por ciento).

CUADRO Nº 9
CONSUMO PÚBLICO 1/2
 (Miles de nuevos soles)

	FEBRERO			ENERO - FEBRERO		
	2013	2014	Var.% real	2013	2014	Var.% real
Gobierno Regional	21 267	24 520	11,1	47 209	59 195	21,3
Gobiernos locales	6 689	7 280	4,9	11 930	14 640	18,7
TOTAL	27 956	31 800	9,6	59 139	73 835	20,8

1/ Comprende el gasto en remuneraciones y en bienes y servicios.

2/ Información actualizada al 31 de marzo de 2014.

Fuente: Ministerio de Economía y Finanzas.

Elaboración: BCRP, Sucursal Piura. Departamento de Estudios Económicos.

2. Inversión pública

- La inversión pública en Amazonas, correspondiente a los tres niveles de gobierno, totalizó en febrero S/. 22,6 millones, siendo mayor en 37,6 por ciento respecto a similar mes del año pasado. El gasto de capital del Gobierno Nacional se duplicó, mientras que el del Gobierno Regional se expandió en 55,5 por ciento; en contraste, la inversión de los gobiernos locales se contrajo en 6,6 por ciento interanual.
- En el primer bimestre, la inversión pública se incrementó en 88,0 por ciento con relación a análogo período del año pasado. Fue determinante el aumento en el gasto de capital del Gobierno Regional (155,7 por ciento) y del Gobierno Nacional (124,9 por ciento).
- En cuanto al avance de la inversión pública, lo ejecutado a febrero del presente año representa el 7,3 por ciento del Presupuesto Institucional Modificado (PIM). El Gobierno Regional registra un avance de 9,9 por ciento, seguido de los gobiernos locales (9,1 por ciento) y del Gobierno Nacional (4,9 por ciento).

CUADRO N° 10
INVERSIÓN PÚBLICA 1/ 2/
(Miles de nuevos soles)

	FEBRERO			ENERO - FEBRERO		
	2013	2014	Var.% real	2013	2014	Var.% real
Gobierno Nacional	2 716	5 651	100,5	6 104	14 244	124,9
Gobierno Regional	6 557	10 582	55,5	7 262	19 272	155,7
Gobiernos locales	6 527	6 326	-6,6	8 753	9 635	6,1
Inversión Pública	15 800	22 559	37,6	22 119	43 151	88,0

1/ Comprende la adquisición de activos no financieros.

2/ Información actualizada al 31 de marzo de 2014.

Fuente: Ministerio de Economía y Finanzas.

Elaboración: BCRP, Sucursal Piura. Departamento de Estudios Económicos.

GRÁFICO N° 7
CRECIMIENTO DE LA INVERSIÓN PÚBLICA 1/
(Variación % real)

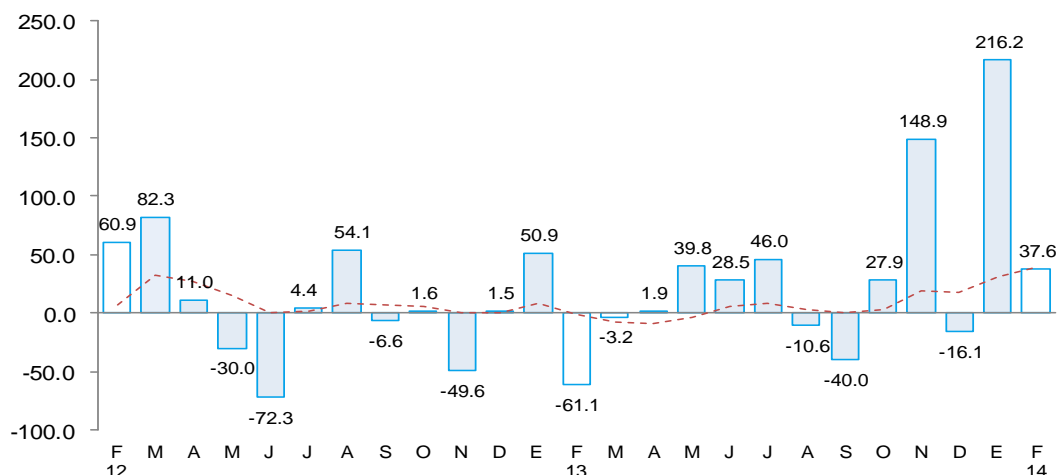

Fuente: Ministerio de Economía y Finanzas (MEF)

- Entre los principales proyectos que ejecutó en el mes el Gobierno Nacional, está el de agua potable y saneamiento rural por un valor de S/.1,9 millones y el de concesiones viales (S/.1,5 millones).
- El Gobierno Regional registró avances en los siguientes proyectos: “Infraestructura vial” (S/.3,1 millones); “Mejoramiento de servicios en instituciones educativas de Bagua y Uctubamba (S/.2,2 millones); “Proyecto integral del sistema de agua y alcantarillado de Bagua” (S/.1,3 millones).
- Por su parte, los Gobiernos Locales ejecutaron obras de “Mejoramiento del sistema integral de agua potable y saneamiento en Uctubamba” (S/.2,5 millones), así como de mejoramiento de infraestructura vial (S/.0,7 millones) y agrícola (S/.0,3 millones).

VI. ANEXOS

ANEXO 1

**AMAZONAS: PRODUCCIÓN AGROPECUARIA 1/
(TM)**

	2013											2014		
	FEB	MAR	ABR	MAY	JUN	JUL	AGO	SEP	OCT	NOV	DIC	ENE	FEB	
AGRÍCOLA														AGRÍCOLA
Arroz	28 609	36 107	39 982	36 477	44 588	32 955	22 064	20 949	12 559	12 668	13 072	28 692	22 287	Arroz
Cacao	188	277	446	535	659	605	436	375	224	159	153	159	217	Cacao
Café	0	82	3 789	8 282	8 081	6 525	5 302	791	0	0	1	0	0	Café
Caña de azúcar	13 447	13 468	20 160	12 584	12 337	12 026	12 878	12 395	11 987	11 574	14 138	10 233	10 828	Caña de azúcar
Frijol g/s	474	127	90	372	1 084	1 580	1 527	76	38	51	190	299	610	Frijol g/s
Limón Sutil	565	541	577	550	536	538	693	391	490	487	542	509	559	Limón Sutil
Maíz Amiláceo	66	42	26	373	782	440	70	43	43	0	85	0	277	Maíz Amiláceo
Maíz Amarillo Duro	331	2 212	5 531	4 297	4 429	3 915	2 992	597	295	255	779	831	793	Maíz Amarillo Duro
Maíz choclo	471	1 259	2 449	2 077	323	0	0	0	65	79	274	361	431	Maíz choclo
Naranja	441	455	497	752	897	750	416	331	344	361	347	369	408	Naranja
Olluco	25	54	95	308	574	325	126	80	93	117	110	130	0	Olluco
Papa	3 845	5 762	5 908	5 834	7 190	7 601	6 862	7 469	5 611	4 021	3 692	2 409	3 112	Papa
Pastos	227 089	235 201	229 352	220 528	220 246	217 581	217 280	215 562	213 398	305 305	356 263	191 984	225 805	Pastos
Piña	881	1 008	959	933	907	901	833	850	839	858	0	905	990	Piña
Plátano	12 184	12 354	12 431	12 507	12 196	11 725	11 050	11 131	10 846	11 045	11 247	11 261	10 913	Plátano
Yuca	12 065	12 386	11 538	11 177	12 738	13 047	9 704	9 831	9 253	10 925	10 570	11 702	12 124	Yuca
PECUARIO														PECUARIO
Carne de ave ^{2/}	32	38	33	39	56	48	59	55	49	46	59	56	48	Carne de ave ^{2/}
Carne de caprino ^{2/}	4	4	4	4	4	4	4	4	4	4	4	4	4	Carne de caprino ^{2/}
Carne de ovino ^{2/}	7	7	7	7	8	7	7	7	7	7	9	7	7	Carne de ovino ^{2/}
Carne de porcino ^{2/}	114	110	108	113	121	115	116	119	118	119	129	102	113	Carne de porcino ^{2/}
Carne de vacuno ^{2/}	705	680	679	704	739	683	688	690	689	690	769	651	726	Carne de vacuno ^{2/}
Carne de cuy ^{2/}	0	0	0	0	0	0	0	0	0	0	0	0	0	Carne de cuy ^{2/}
Huevos	218	194	240	250	243	231	202	228	233	240	302	231	213	Huevos
Leche	6 140	7 162	6 938	7 165	6 816	6 817	6 727	6 409	6 465	6 385	6 690	7 131	6 846	Leche

1/ Cifras preliminares

2/ Peso neto

FUENTE: Dirección Regional de Agricultura

ELABORACIÓN: BCRP Sucursal Piura. Departamento de Estudios Económicos



ANEXO 2

**AMAZONAS: PRODUCCIÓN MANUFACTURERA 1/
(Índice de volumen físico : 1998 = 100)**

DESCRIPCIÓN	2013											2014		DESCRIPCIÓN	
	FEB	MAR	ABR	MAY	JUN	JUL	AGO	SEP	OCT	NOV	DIC	ENE	FEB		
Manufactura Primaria															Manufactura Primaria
Diesel y Fuel Oil	51.5	84.4	70.6	76.4	79.5	70.7	50.2	0.0	35.0	69.6	77.5	58.3	0.0	Diesel y Fuel Oil	
Gasolinas	102.2	88.0	97.3	58.8	97.3	37.7	138.2	0.0	0.0	0.0	62.8	62.8	8.8	Gasolinas	
Turbo y Kerosene	7.6	0.0	0.0	0.0	0.0	4.2	0.0	0.0	0.0	0.0	0.0	0.0	0.0	Turbo y Kerosene	
TOTAL	42.6	57.2	50.4	49.5	55.4	45.4	43.2	0.0	19.8	39.3	50.6	40.8	0.9	TOTAL	

1/ Cifras Preliminares

FUENTE: PETROPERU

ELABORACIÓN: BCRP Sucursal Piura. Departamento de Estudios Económicos

ANEXO 3

**AMAZONAS: PRODUCCIÓN MANUFACTURERA 1/
(Variación Porcentual)**

DESCRIPCIÓN	2013											2014		DESCRIPCIÓN	
	FEB	MAR	ABR	MAY	JUN	JUL	AGO	SEP	OCT	NOV	DIC	ENE	FEB		
Manufactura Primaria															Manufactura Primaria
Diesel y Fuel Oil	-35.8	1.7	108.7	-18.0	-11.4	18.0	-36.3	-100.0	-55.4	-10.0	-10.1	-34.7	-100.0	Diesel y Fuel Oil	
Gasolinas	182.8	-16.6	34.6	-27.5	-5.2	-70.1	215.7	-100.0	-100.0	-100.0	2.1	-25.0	-91.0	Gasolinas	
Turbo y Kerosene	n.d.	n.d.	n.d.	-100.0	n.d.	n.d.	n.d.	n.d.	n.d.	n.d.	n.d.	n.d.	-100.0	Turbo y Kerosene	
TOTAL	-13.5	-1.9	87.4	-22.3	-10.3	-4.2	-12.2	-100.0	-63.0	-23.7	-8.6	-33.3	-98.2	TOTAL	

1/ Cifras Preliminares

2/ Variación mayor a 1000 por ciento.

FUENTE: PETROPERU

ELABORACION: BCRP. Sucursal Piura. Departamento de Estudios Económicos.



ANEXO 4

**AMAZONAS: EXPORTACIONES FOB POR GRUPOS DE PRODUCTO 1/
Miles de US\$**

TIPO	2013											2014		TIPO
	FEB	MAR	ABR	MAY	JUN	JUL	AGO	SEP	OCT	NOV	DIC	ENE	FEB	
I. Productos Tradicionales	665	366	195	536	1 181	2 073	1 344	667	732	1 241	539	313	29	I. Productos Tradicionales
Agropecuario	665	366	195	536	1 181	2 073	1 344	667	732	1 241	539	313	29	Agropecuario
II. Productos No Tradicionales	0	30	356	238	347	412	512	415	0	0	25	66	52	II. Productos No Tradicionales
Agropecuario	0	0	356	238	319	412	512	388	0	0	0	66	24	Agropecuario
Maderas y Papeles	0	0	0	0	0	0	0	0	0	0	0	0	0	Maderas y Papeles
Metal-Mecánico	0	0	0	0	0	0	0	0	0	0	0	0	4	Metal-Mecánico
Minería No Metálica	0	0	0	0	0	0	0	0	0	0	0	0	0	Minería No Metálica
Químico	0	0	0	0	28	0	0	28	0	0	25	0	24	Químico
Resto de No Tradicionales	0	2	0	0	0	0	0	0	0	0	0	0	0	Resto de No Tradicionales
Sidero-Metalúrgico y Joyería	0	0	0	0	0	0	0	0	0	0	0	0	0	Sidero-Metalúrgico y Joyería
Textil	0	29	0	0	0	0	0	0	0	0	0	0	0	Textil
TOTAL EXPORTACIONES	665	396	551	774	1 528	2 486	1 856	1 082	732	1 241	564	379	81	TOTAL EXPORTACIONES

1/ Cifras preliminares

FUENTE: SUNAT

ELABORACIÓN: BCRP Sucursal Piura. Departamento de Estudios Económicos

ANEXO 5

**AMAZONAS: EXPORTACIONES DE PRODUCTOS NO TRADICIONALES 1/
(Miles de US\$)**

TIPO	2013											2014		TIPO
	FEB	MAR	ABR	MAY	JUN	JUL	AGO	SEP	OCT	NOV	DIC	ENE	FEB	
Cacao	0	0	356	238	256	255	512	388	0	0	0	66	0	Cacao
Otros prod.agropec. no tradicionales	0	0	0	0	63	157	0	0	0	0	0	0	24	Otros prod.agropec. no tradicionales
AGROPECUARIOS	0	0	356	238	319	412	512	388	0	0	0	66	24	AGROPECUARIOS

1/ Cifras preliminares

FUENTE: SUNAT www.sunat.gob.pe

ELABORACIÓN: BCRP Sucursal Piura. Departamento de Estudios Económicos

ANEXO 6

AMAZONAS: INGRESOS CORRIENTES DEL GOBIERNO CENTRAL 1/
(Miles de nuevos soles)

	2013											2014		
	FEB	MAR	ABR	MAY	JUN	JUL	AGO	SEP	OCT	NOV	DIC	ENE	FEB	
I. Ingresos Tributarios	2 171	2 909	3 222	2 428	2 648	2 194	2 438	2 643	3 112	2 828	2 972	3 806	2 521	I. Ingresos Tributarios
1. Impuestos a los ingresos	1 645	2 107	2 205	1 774	1 567	1 579	1 749	1 797	1 886	2 159	2 055	2 894	1 877	1. Impuestos a los ingresos
-Personas Naturales	325	314	320	354	321	308	324	338	330	422	391	524	425	-Personas Naturales
-Personas Jurídicas	1 074	1 038	1 021	1 033	1 043	1 153	1 376	1 330	1 495	1 454	1 438	2 060	1 294	-Personas Jurídicas
-Regularización	246	755	864	387	203	118	49	130	61	283	227	310	159	-Regularización
2. Impuestos a la Importación	0	0	0	0	0	0	0	0	0	0	0	0	0	2. Impuestos a la Importación
3. Impuestos General a las Ventas	221	233	492	229	718	218	298	417	716	252	466	497	279	3. Impuestos General a las Ventas
-Operaciones Internas	221	233	492	229	718	218	298	417	716	252	466	497	279	-Operaciones Internas
-Operaciones Externas	0	0	0	0	0	0	0	0	0	0	0	0	0	-Operaciones Externas
4. Impuestos Selectivo al Consumo	1	0	0	1	1	1	0	0	0	0	0	1	0	4. Impuestos Selectivo al Consumo
5. Otros ingresos tributarios	304	569	525	425	362	397	390	429	510	417	450	415	364	5. Otros ingresos tributarios
II. Ingresos No Tributarios	0	0	0	0	0	0	0	0	0	0	0	0	0	II. Ingresos No Tributarios
INGRESOS CORRIENTES (I+II)	2 171	2 909	3 222	2 428	2 648	2 194	2 438	2 643	3 112	2 828	2 972	3 806	2 521	INGRESOS CORRIENTES (I+II)

1/ En Términos Reales

FUENTE: SUNAT

ELABORACIÓN: BCRP Sucursal Piura. Departamento de Estudios Económicos

ANEXO 7

AMAZONAS: GASTOS NO FINANCIEROS DEL GOBIERNO REGIONAL

(Miles de nuevos soles)

	2013											2014		
	FEB	MAR	ABR	MAY	JUN	JUL	AGO	SEP	OCT	NOV	DIC	ENE	FEB	
GASTOS NO FINANCIEROS	29 513	50 732	43 533	41 983	41 348	49 110	39 178	50 260	48 911	54 223	101 607	45 852	36 974	GASTOS NO FINANCIEROS
a. GASTOS CORRIENTES	22 956	26 503	26 304	26 170	25 324	29 822	23 557	28 988	26 144	27 959	39 845	37 162	26 392	a. GASTOS CORRIENTES
1. Personal y obligaciones sociales	18 148	18 556	20 522	18 976	18 558	21 267	15 828	19 507	18 968	18 795	19 643	31 692	20 205	1. Personal y obligaciones sociales
2. Pensiones y otras prestaciones sociales	1 592	1 639	1 567	1 567	1 609	2 020	1 493	1 942	1 565	1 556	2 227	2 445	1 631	2. Pensiones y otras prestaciones sociales
3. Bienes y servicios	3 119	6 125	3 804	5 409	5 110	6 416	5 767	7 361	5 554	7 281	15 980	2 983	4 315	3. Bienes y servicios
4. Donaciones y transferencias	0	0	0	0	0	0	0	0	0	0	0	0	0	4. Donaciones y transferencias
5. Otros gastos	97	183	411	217	47	119	469	178	57	327	1 995	42	241	5. Otros gastos
b. GASTOS DE CAPITAL	6 557	24 229	17 228	15 813	16 024	19 288	15 621	21 272	22 767	26 264	61 762	8 690	10 582	b. GASTOS DE CAPITAL
1. Adquisición de activos no financieros	6 557	24 229	17 228	15 813	16 024	19 288	15 621	21 272	22 767	26 264	61 762	8 690	10 582	1. Adquisición de activos no financieros
2. Otros gastos de capital	0	0	0	0	0	0	0	0	0	0	0	0	0	2. Otros gastos de capital

FUENTE: Ministerio de Economía y Finanzas.

ELABORACIÓN: BCRP Sucursal Piura. Departamento de Estudios Económicos

ANEXO 8

AMAZONAS: GASTOS NO FINANCIEROS DE LOS GOBIERNOS LOCALES
(Miles de nuevos soles)

	2013											2014		
	FEB	MAR	ABR	MAY	JUN	JUL	AGO	SEP	OCT	NOV	DIC	ENE	FEB	
GASTOS NO FINANCIEROS	13 569	22 698	17 678	21 249	16 214	26 266	16 225	19 102	20 429	19 391	37 342	11 059	14 229	GASTOS NO FINANCIEROS
a. GASTOS CORRIENTES	7 042	9 198	8 586	8 566	7 867	8 709	7 950	7 816	8 294	7 492	11 976	7 523	7 533	a. GASTOS CORRIENTES
1. Personal y obligaciones sociales	1 859	1 966	1 866	1 995	1 669	2 155	1 741	1 731	1 883	1 746	2 322	2 297	1 927	1. Personal y obligaciones sociales
2. Pensiones y otras prestaciones sociales	177	510	719	837	947	911	587	795	832	1 036	1 270	104	168	2. Pensiones y otras prestaciones sociales
3. Bienes y servicios	4 830	6 434	5 958	5 406	4 835	5 438	5 440	4 897	5 164	4 633	7 583	5 063	5 353	3. Bienes y servicios
4. Donaciones y transferencias	24	187	- 4	277	347	186	46	338	349	40	769	25	1	4. Donaciones y transferencias
5. Otros gastos	152	101	47	51	69	19	136	55	66	37	32	34	84	5. Otros gastos
b. GASTOS DE CAPITAL	6 527	13 500	9 092	12 683	8 347	17 557	8 275	11 286	12 135	11 899	25 366	3 536	6 696	b. GASTOS DE CAPITAL
1. Adquisición de activos no financieros	6 527	13 500	9 092	12 683	8 347	17 557	8 275	11 286	12 104	11 899	25 366	3 309	6 326	1. Adquisición de activos no financieros
2. Otros gastos de capital	0	0	0	0	0	0	0	0	31	0	0	227	370	2. Otros gastos de capital

FUENTE: Ministerio de Economía y Finanzas.

ELABORACIÓN: BCRP Sucursal Piura. Departamento de Estudios Económicos

ANEXO 9

**AMAZONAS: CARTERA PESADA EN EL SISTEMA FINANCIERO 1/
(En porcentajes)**

ENTIDADES FINANCIERAS	2013											2014		ENTIDADES FINANCIERAS
	FEB	MAR	ABR	MAY	JUN	JUL	AGO	SEP	OCT	NOV	DIC	ENE	FEB	
A. BANCO DE LA NACIÓN	1.1	1.1	1.0	1.0	1.1	1.1	1.1	1.1	1.1	1.1	1.1	1.1	1.2	A. BANCO DE LA NACIÓN
B. EMPRESAS BANCARIAS	9.0	10.9	9.8	9.8	9.5	8.1	7.5	8.8	9.1	8.7	8.8	8.8	8.7	B. EMPRESAS BANCARIAS
Agrobanco	-	-	1.5	1.3	1.2	1.1	1.2	1.2	1.5	1.0	1.3	1.3	1.2	Agrobanco
C. INSTITUCIONES DE MICROFINANZAS	6.6	7.5	8.3	4.6	4.5	4.3	4.5	4.0	4.0	3.3	3.4	3.4	5.7	C. INSTITUCIONES DE MICROFINANZAS
Cajas municipales	5.9	6.0	6.0	6.3	5.5	5.3	5.5	6.1	6.6	5.6	5.7	5.8	5.5	Cajas municipales
Cajas rurales	2.2	2.2	2.2	0.0	0.0	0.0	0.0	0.0	0.0	0.0	0.0	0.0	0.0	Cajas rurales
Edpymes	6.2	7.4	8.7	8.5	9.1	9.2	10.4	8.7	8.3	6.8	6.9	7.0	7.1	Edpymes
Empresas financieras	12.2	14.2	16.3	3.6	3.2	2.6	2.0	1.3	1.0	0.9	1.0	1.0	1.6	Empresas financieras
TOTAL	5.8	6.4	6.0	6.1	5.6	4.9	4.9	5.4	5.6	5.0	5.5	5.6	5.1	TOTAL

1/ Cifras preliminares

FUENTE: SBS

ELABORACIÓN: BCRP Sucursal Piura. Departamento de Estudios Económicos