

BANCO CENTRAL DE RESERVA DEL PERÚ
SUCURSAL PIURA



**AMAZONAS: Síntesis de Actividad Económica
Enero 2014¹**

Departamento de Estudios Económicos

El Banco Central de Reserva del Perú (BCRP) ha considerado presentar un conjunto de indicadores sectoriales de actividad económica con la finalidad de poder realizar el seguimiento del desempeño de la economía departamental. Para el sector real, se ha utilizado el Valor Bruto de Producción a precios del año 2007 para los sectores disponibles. Cabe señalar que a partir de enero 2014, el Instituto Nacional de Estadística (INEI) ha realizado el cambio de año base (de 1994 a 2007) para la construcción del Producto Bruto Interno (PBI) nacional, estando en elaboración la desagregación departamental. En la medida que se publique referida información, el BCRP volvería a elaborar para cada departamento un indicador agregado de actividad económica.

¹ En el presente informe participaron Mario Alvarado Tabacchi, María Alama Salazar, Bersabeth Palacios Patrón y Kiel Arroyo Labán.

ÍNDICE

	<i>Página</i>
RESUMEN EJECUTIVO	3
I. ACTIVIDAD PRODUCTIVA	5
1. Actividad primaria.....	5
1.1 Sector agropecuario.....	5
2. Otros indicadores sectoriales.....	6
2.1 Sector manufactura.....	6
2.2 Sector construcción.....	7
2.3 Arribos a los establecimientos de hospedaje.....	7
II. ASPECTOS LABORALES	8
1. Empleo.....	8
III. SECTOR EXTERNO	9
1. Exportaciones.....	9
IV. CRÉDITO Y DEPÓSITOS	9
1. Crédito del sistema financiero.....	9
2. Depósitos en el sistema financiero.....	11
V. FINANZAS PÚBLICAS	12
1. Consumo público.....	12
2. Inversión pública.....	12
VI. ANEXOS	14

RESUMEN EJECUTIVO

Principales hechos de importancia

- En enero, la **actividad agropecuaria** creció en 17,6 por ciento respecto de similar mes del año pasado, por la expansión de la producción agrícola (20,4 por ciento) y pecuaria (5,7 por ciento).
- En cuanto a los **otros indicadores** de actividad económica en la región, retrocedió la manufactura primaria (-33,3 por ciento), así como los despachos de cemento (-10,4 por ciento). En contraste, se observaron desempeños positivos en el número de arribos a establecimientos de hospedaje (13,1 por ciento), en el empleo formal urbano en la ciudad de Chachapoyas (0,4 por ciento) y en el crédito total al sector privado (23,1 por ciento), impulsado en este último caso por la expansión del crédito de consumo (20,7 por ciento) y el hipotecario (57,5 por ciento). Asimismo, la inversión pública se expandió en 221,9 por ciento interanual.

Actividad primaria

- En enero, la **actividad agropecuaria** creció en 17,6 por ciento respecto de similar mes del año pasado, por la expansión de la producción agrícola (20,4 por ciento) y pecuaria (5,7 por ciento). El desempeño positivo mensual del subsector agrícola radicó en el crecimiento de la producción destinada al mercado interno (22,5 por ciento); básicamente por el repunte en la producción de arroz (75,2 por ciento).

Otros indicadores de actividad económica

- En enero, la **actividad manufacturera primaria** decreció 33,3 por ciento respecto de análogo mes del año pasado. Descendió la producción de diesel (-34,7 por ciento) y de gasolinas (-25,0 por ciento).
- En el mes bajo análisis, los **despachos de cemento** decrecieron en 10,4 por ciento en relación con análogo período del año previo.
- El número de **arribos a establecimientos de hospedaje** se incrementó en 13,1 por ciento interanual. Este resultado obedeció al incremento de los visitantes nacionales (13,3 por ciento) ya que los extranjeros mostraron una caída (-8,2 por ciento).
- El **empleo** en la ciudad de Chachapoyas, en empresas privadas formales de 10 a más trabajadores, aumentó 0,4 por ciento interanual, merced a la expansión en el sector de servicios (2,1 por ciento); lo cual, sin embargo, fue contrarrestado en buena medida por la caída en la industria manufacturera (-11,1 por ciento).
- El **crédito al sector privado** aumentó 23,1 por ciento respecto a similar mes del año pasado. En particular, el **crédito de consumo** e **hipotecario** registraron crecimientos de 20,7 y 57,5 por ciento, respectivamente.
- Por su parte, la **inversión pública**, correspondiente a los tres niveles de gobierno, totalizó en enero S/. 21,0 millones, siendo mayor en 221,9 por ciento respecto a similar mes del año anterior. El gasto de capital del Gobierno Regional se expandió en más de doce veces, mientras que el del Gobierno Nacional lo hizo en 156,7 por ciento y el de los Gobiernos Locales, en 44,2 por ciento.

CUADRO N° 1
OTROS INDICADORES DE ACTIVIDAD ECONÓMICA
 (Variación % respecto a similar mes del año anterior)

	Ago.13	Set.13	Oct.13	Nov.13	Dic.13	Ene.14
Producción industrial 1/	↓ -10.3	↓ -100.0	↓ -63.0	↓ -23.7	↓ -8.6	↓ -33.3
Despachos de cemento 1/	↓ -21.9	↑ 13.0	↓ -30.0	↓ -34.7	↓ -18.3	↓ -10.4
Arribos a establecimientos de hospedaje	↑ 0.5	↑ 28.0	↑ 5.0	↑ 11.9	↑ 16.4	↑ 13.1
Empleo formal urbano 2/	↑ 2.8	↑ 0.4	↓ -1.2	↑ 1.5	↑ 2.1	↑ 0.4
Crédito total 3/	↑ 23.8	↑ 23.5	↑ 23.1	↑ 22.2	↑ 22.9	↑ 23.1
Crédito de consumo 3/	↑ 16.4	↑ 24.4	↑ 7.6	↑ 17.4	↑ 18.9	↑ 20.7
Crédito hipotecario 3/	↑ 30.0	↑ 30.6	↑ 16.7	↑ 68.3	↑ 57.3	↑ 57.5
Inversión pública 1/	↓ -10.6	↓ -40.0	↑ 27.9	↑ 148.9	↓ -16.1	↑ 221.9

1/ En términos reales.

2/ En empresas de 10 a más trabajadores situadas en la ciudad de Chachapoyas.

3/ En términos nominales.

Fuentes: Petroperu, Cementos Selva, Ministerio de Trabajo, SBS y MEF.

I. ACTIVIDAD PRODUCTIVA

1. Actividad primaria

1.1 Sector agropecuario

- En enero, la actividad agropecuaria creció en 17,6 por ciento respecto de similar mes del año pasado, por la expansión de la producción agrícola (20,4 por ciento) y pecuaria (5,7 por ciento).
- El desempeño positivo mensual del subsector agrícola radicó en el crecimiento de la producción destinada al mercado interno (22,5 por ciento); básicamente por el repunte en la producción de arroz (75,2 por ciento). De otro lado, la producción destinada a agroexportación y agroindustria se contrajo en 20,6 por ciento por la caída registrada en caña de azúcar (-23,6 por ciento) y cacao (-18,1 por ciento).
- En el mes bajo análisis, la actividad pecuaria creció, principalmente por el comportamiento favorable de la producción de leche (7,3 por ciento), carne de vacuno (2,0 por ciento) y carne de aves (71,6 por ciento).

CUADRO N° 2
SECTOR AGROPECUARIO 1/
(Miles de toneladas)

Subsectores	Estructura Porcentual 2012 2/	Enero			Contribución al crecimiento 3/
		2013	2014	Var. %	
AGRICOLA	91.44			20.4	16.2
Orientada al mercado externo y agroindustria 2/	28.69			-20.6	-0.8
Café	22.68	0	0	n.d.	0.0
Cacao	2.91	194	159	-18.1	-0.4
Caña de azúcar	1.11	13,395	10,233	-23.6	-0.4
Maíz amarillo duro	1.99	607	831	37.0	0.3
Orientada al mercado interno 2/	62.75			22.5	17.0
Arroz	28.39	16,379	28,692	75.2	22.0
Frijol grano seco	1.42	591	299	-49.3	-1.3
Limón	0.36	556	509	-8.6	0.0
Maíz amiláceo	0.93	0	0	n.d.	0.0
Maíz choclo	0.45	417	361	-13.5	-0.1
Naranja	0.32	375	369	-1.7	0.0
Papa	3.30	3,407	2,409	-29.3	-1.0
Pastos	15.24	220,628	191,984	-13.0	-2.8
Piña	0.35	857	905	5.5	0.0
Plátano	6.20	12,244	11,261	-8.0	-0.7
Yuca	5.80	10,608	11,702	10.3	0.8
PECUARIO	8.56			5.7	1.1
Carne de Ave 4/	0.13	32	56	71.6	0.2
Huevo	1.08	236	231	-2.5	0.0
Carne de vacuno 4/	2.09	638	651	2.0	0.1
Leche	4.90	6,644	7,131	7.3	0.9
Carne de Ovino 4/	0.02	7	7	-4.8	0.0
Carne de Porcino 4/	0.33	104	102	-2.5	0.0
Carne de Caprino 4/	0.01	4	4	7.2	0.0
SECTOR AGROPECUARIO	100.00			17.6	17.6

1/ Cifras preliminares

2/ A precios de 2007

3/ En puntos porcentuales

4/ Peso neto

Fuente: Ministerio de Agricultura y Riego

Elaboración: BCRP, Sucursal Piura. Departamento de Estudios Económicos

- En cuanto al avance de las siembras, correspondientes a la actual campaña agrícola 2013-2014, se han instalado un total de 57,4 mil hectáreas en el período agosto 2013 - enero 2014, lo que implica 1,3 por ciento más respecto de similar lapso de la campaña anterior. Esto se explica por la mayor ejecución de arroz (5,3 por ciento), maíz amarillo duro (9,6 por ciento) y maíz amiláceo (13,5 por ciento). En particular, en enero se sembraron 8,0 mil hectáreas, de las cuales el 60,2 por ciento correspondió a arroz.

**CUADRO N° 3
SUPERFICIE SEMBRADA
(Hectáreas)**

CULTIVO	CAMPAÑA AGRÍCOLA 2/		Variación	
	2012-2013	2013-2014	Absoluta	Porcentual
CULTIVOS TRANSITORIOS	55 280	56 558	1 279	2.3
Arroz	23 428	24 665	1 237	5.3
Frijol G/S	8 118	7 764	- 354	-4.4
Maíz Amarillo Duro	7 526	8 250	725	9.6
Maíz Amiláceo	6 706	7 610	904	13.5
Maíz Choclo	999	925	- 75	-7.5
Olluco	199	149	- 50	-25.1
Papa	2 337	1 442	- 895	-38.3
Yuca	4 961	5 107	145	2.9
Otros	1 006	648	- 358	-35.6
CULTIVOS PERMANENTES	1 333	807	- 526	-39.4
Café	784	357	- 427	-54.4
Cacao	183	55	- 128	-69.9
Plátano	366	395	29	7.9
Total	56 612	57 365	753	1.3

1/ Cifras preliminares

2/ De agosto a enero.

FUENTE: MINAGRI

2. Otros indicadores sectoriales

2.1 Sector manufactura

- En enero, la actividad de refinación de petróleo decreció 33,3 por ciento respecto de análogo mes del año pasado. Descendió la producción de diesel (-34,7 por ciento) y de gasolinas (-25,0 por ciento).

**CUADRO N° 4
SECTOR MANUFACTURA 1/
(Variación % real respecto a similar periodo del año anterior)**

Ramas de actividad	Estructura porcentual 2012 2/	Enero	
		Var.%	Contribución 3/
MANUFACTURA PRIMARIA	100.0	-33.3	-33.3
Derivados de Petróleo	100.0	-33.3	-33.3
SECTOR MANUFACTURA	100.0	-33.3	-33.3

1/ Cifras preliminares.

2/ A precios de 1994.

3/ En puntos porcentuales.

Fuente: PETROPERÚ



2.2 Sector construcción

- En el mes bajo análisis, los despachos de cemento decrecieron en 10,4 por ciento en relación con análogo período del año previo.

GRÁFICO N° 1
CRECIMIENTO DE LOS DESPACHOS DE CEMENTO
(Variación % real respecto a similar mes del año anterior)

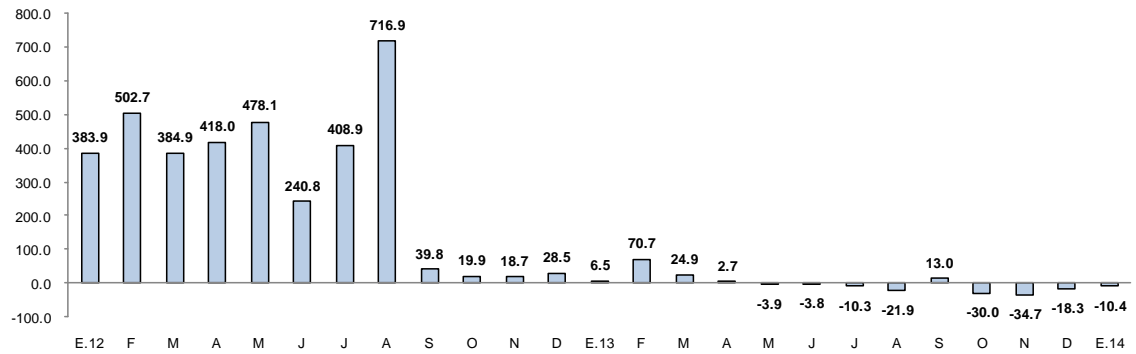

Fuente: BCRP Sucursal Piura en base a información de Cementos Pacasmayo y Cementos Selva

2.3 Arribos a los establecimientos de hospedaje

- En enero, el número de arribos a establecimientos de hospedaje se incrementó en 13,1 por ciento respecto de similar mes del año anterior. Este resultado obedeció al incremento de los visitantes nacionales (13,3 por ciento) ya que los extranjeros mostraron una caída (-8,2 por ciento).

GRÁFICO N° 2
CRECIMIENTO DE ARRIBOS A ESTABLECIMIENTOS DE HOSPEDAJE
(Variación %)

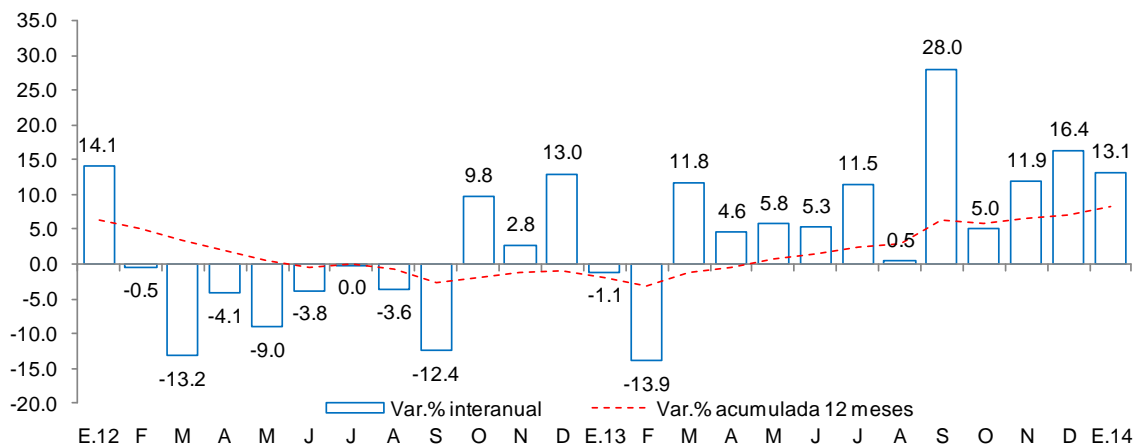

Fuente: Encuesta Mensual a Establecimientos de Hospedaje Temporal MINCETUR



II. ASPECTOS LABORALES

1. Empleo

- En el mes bajo análisis, el empleo en la ciudad de Chachapoyas, en empresas privadas formales de 10 a más trabajadores, aumentó 0,4 por ciento interanual respecto de enero del año previo, merced a la expansión en el sector de servicios (2,1 por ciento); lo cual, sin embargo, fue contrarrestado en buena medida por la caída en la industria manufacturera (-11,1 por ciento).

CUADRO N° 5
CIUDAD DE CHACHAPOYAS: ÍNDICE MENSUAL DE EMPLEO EN EMPRESAS PRIVADAS FORMALES DE 10 Y MÁS TRABAJADORES POR RAMA DE ACTIVIDAD ECONÓMICA 1/
 (Octubre 2010=100)

Sectores	Enero		
	2012	2013	Var.%
Extractiva 2/	-	-	-
Industria manufacturera	81.8	72.7	-11.1
Comercio	-	-	-
Transporte, almacenes y comunicaciones	106.1	106.1	0.0
Servicios 3/	108.3	110.5	2.1
Total	106.1	106.6	0.4

Nota: La información corresponde al primer día de cada mes.

1/ Cifras preliminares.

2/ Conformada por las subramas agricultura, pesca y minería.

3/ Conformada por las subramas servicios prestados a empresas, restaurantes y hoteles, establecimientos financieros, enseñanza, servicios sociales y comunales; y electricidad, gas y agua.

Fuente: MTPE - Encuesta Nacional de Variación del Empleo (ENVME)

Elaboración: BCRP, Sucursal Piura. Departamento de Estudios Económicos.

GRÁFICO N° 3
CIUDAD DE CHACHAPOYAS: EMPLEO FORMAL URBANO EN EMPRESAS DE 10 A MÁS TRABAJADORES
 (Variación % respecto a similar mes del año anterior)

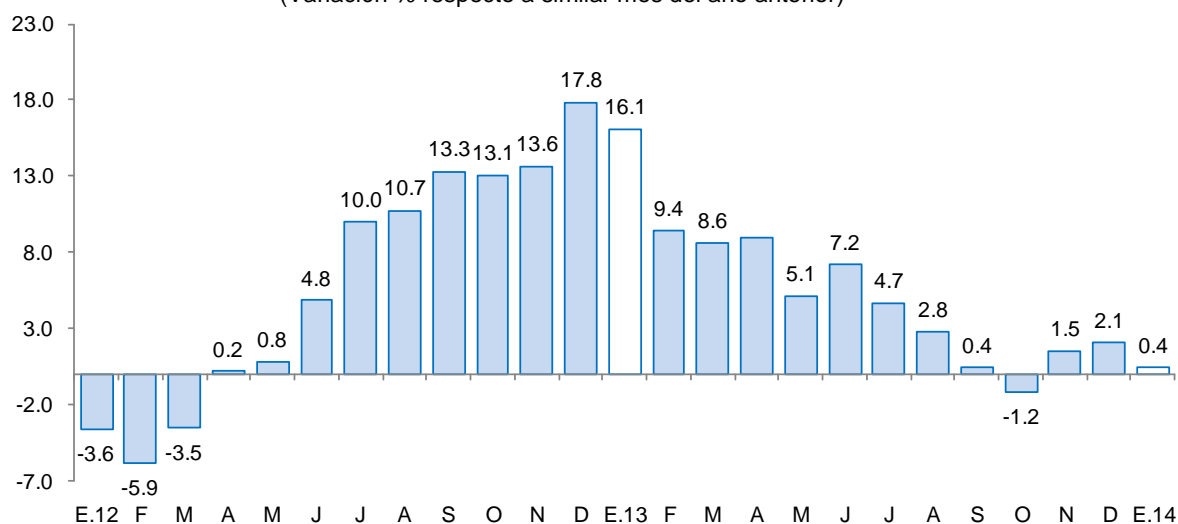

Fuente: Ministerio de Trabajo y Promoción del Empleo

III. SECTOR EXTERNO

1. Exportaciones

- En enero, las exportaciones de Amazonas totalizaron S\$ 379 mil; es decir, 47,2 por ciento menos que en igual mes del año pasado. Las ventas de productos tradicionales disminuyeron en 48,1 por ciento y las de no tradicionales, en 42,9 por ciento.
- En lo referente a las exportaciones tradicionales (US\$ 313 mil), la disminución interanual se explica por los menores embarques de café; mientras que, en el caso de los productos no tradicionales (US\$ 66 mil), la caída se debe a la disminución en los envíos de cacao.
- El principal destino de las exportaciones fue Suecia, con el 69,5 por ciento del total, seguido de Alemania con 17,5 por ciento y Estados Unidos con 13,0 por ciento.

CUADRO N° 6
EXPORTACIONES POR GRUPO DE PRODUCTOS 1/
(Valor FOB en miles de US\$)

	Estructura % 2013	ENERO			
		2013	2014	Var %	Contribución 3/
PRODUCTOS TRADICIONALES	80.5%	603	313	-48.1	-40.3
Agropecuario	80.5%	603	313	-48.1	-40.3
PRODUCTOS NO TRADICIONALES	19.5%	116	66	-42.9	-6.9
Agropecuario	18.6%	116	66	-42.9	-6.9
Otros	0.9%	0	0	n.d.	
TOTAL EXPORTACIONES	100.0%	719	379	-47.2	-47.2

1/ Cifras preliminares

3/ En base a la estructura de similar período de 2013

Fuente: SUNAT

Elaboración: BCRP Sucursal Piura. Departamento de Estudios Económicos

IV. CRÉDITO Y DEPÓSITOS

1. Crédito del sistema financiero

- En enero, el crédito al sector privado aumentó 23,1 por ciento respecto a similar mes del año pasado. Este desempeño obedeció al incremento en las colocaciones de la banca múltiple (22,5 por ciento) y de las instituciones no bancarias (10,5 por ciento). El crédito en moneda nacional representó el 99,4 por ciento del total y se expandió en 23,5 por ciento interanual.
- Según tipo de crédito, sobresalieron el crédito de consumo (34,8 por ciento del total) y a la pequeña empresa (32,2 por ciento). De otro lado, el crédito hipotecario observó el mayor crecimiento interanual (57,5 por ciento).

CUADRO N° 7
CRÉDITO DIRECTO DEL SISTEMA FINANCIERO
(SalDOS en miles de nuevos soles)

	Estructura %	Enero		Var. %	Contribución 3/
	Enero 2014	2013	2014		
Banco de la Nación 1/	15,8	53 579	63 334	18,2	3,0
Agrobanco 2/	6,6	0	26 354	nd	nd
Banca Múltiple	27,0	88 365	108 225	22,5	6,1
Instituciones no bancarias	50,6	183 691	203 045	10,5	5,9
Cajas municipales	44,5	160 396	178 496	11,3	5,6
Cajas rurales	0,0	11 482	0	-100,0	-3,5
Edpymes	2,2	10 816	8 803	-18,6	-0,6
Financieras	3,9	997	15 747	1479,7	4,5
TOTAL	100,0	325 635	400 958	23,1	23,1
Corporativo, gran y mediana empresa	8,0	24 827	32 155	29,5	2,3
Pequeña empresa	32,2	107 396	129 047	20,2	6,6
Microempresa	20,7	66 893	83 007	24,1	4,9
Consumo	34,8	115 471	139 351	20,7	7,3
Hipotecario	4,3	11 047	17 397	57,5	2,0
En moneda nacional	99,4	322 839	398 663	23,5	23,3
En moneda extranjera	0,6	2 795	2 295	-17,9	-0,2

1/ No considera los créditos a las demás empresas del sistema financiero.

2/ Sólo considera los créditos de consumo e hipotecario.

3/ En base a la estructura porcentual de similar mes de 2013.

Fuente: Superintendencia de Banca, Seguros y AFP.

Elaboración: BCRP, Sucursal Piura. Departamento de Estudios Económicos.

GRÁFICO N° 4
CRECIMIENTO DEL CRÉDITO DIRECTO DEL SISTEMA FINANCIERO 1/
(Variación % nominal respecto a similar mes del año anterior)

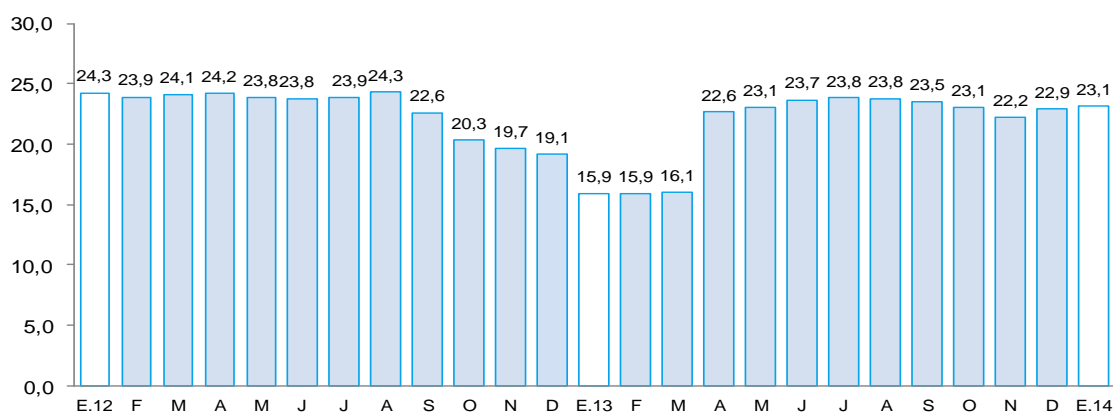

1/ Comprende banca múltiple, Banco de la Nación, Agrobanco, cajas municipales, cajas rurales, edpymes y financieras.

Fuente: Superintendencia de Banca, Seguros y AFP.

- Por su parte, la morosidad en enero fue de 5,6 por ciento; es decir, 0,2 puntos porcentuales menos respecto al mismo mes del año 2013. La morosidad en las instituciones no bancarias (3,4 por ciento) fue menor en 2,7 puntos porcentuales a la de análogo período del año previo 2013, mientras que en la banca múltiple (8,8 por ciento) aumentó en 0,1 puntos porcentuales.

**GRÁFICO N° 5
TASA DE MOROSIDAD DEL SISTEMA FINANCIERO**

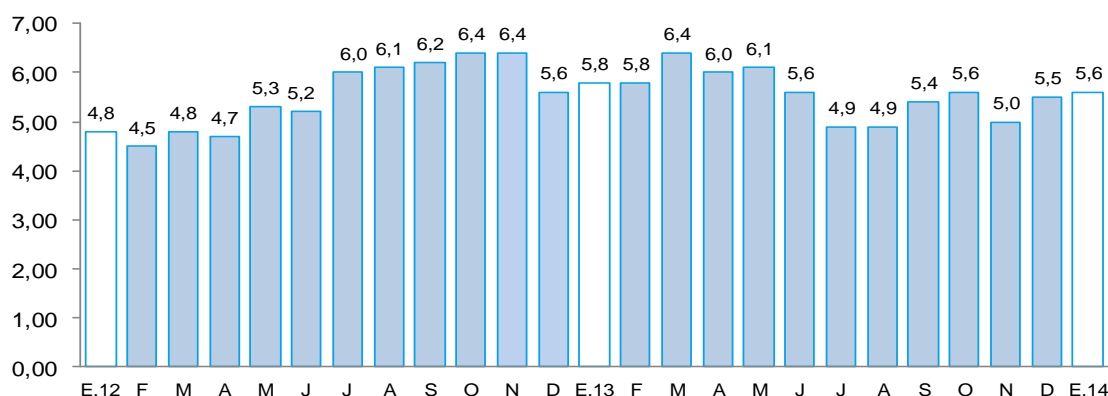

Fuente: Superintendencia de Banca, Seguros y AFP (SBS).

Elaboración: BCRP - Sucursal Piura. Departamento de Estudios Económicos

2. Depósitos en el sistema financiero

- Los depósitos en el sistema financiero aumentaron 10,4 por ciento respecto a enero del año pasado, debido principalmente a la mayor captación de ahorros corrientes (8,4 por ciento interanual) y de depósitos a la vista (12,6 por ciento). Los depósitos en moneda nacional representaron el 97,1 por ciento del total y se expandieron 10,0 por ciento en términos interanuales.
- Por tipo de instituciones, los depósitos en la banca múltiple aumentaron en 20,2 por ciento; en el Banco de la Nación, en 6,3 por ciento y en las instituciones no bancarias, en 11,8 por ciento.

**CUADRO N° 8
DEPÓSITOS DEL SISTEMA FINANCIERO**
(Saldos en miles de nuevos soles)

	Estructura % Enero 2014	Enero		Var.%	Contribución 1/
		2013	2014		
Banco de la Nación	56,3	121 331	128 937	6,3	3,7
Banca Múltiple	23,6	44 840	53 894	20,2	4,4
Instituciones no bancarias	20,1	41 171	46 010	11,8	2,3
Cajas municipales	19,3	38 862	44 118	13,5	2,5
Cajas rurales	0,0	2 309	0	-100,0	-1,1
Financieras	0,8	0	1 892	nd	0,9
TOTAL	100,0	207 341	228 841	10,4	10,4
Vista	36,3	73 823	83 147	12,6	4,5
Ahorro	54,2	114 335	123 923	8,4	4,6
A plazos	9,5	19 183	21 771	13,5	1,2
En moneda nacional	97,1	201 983	222 184	10,0	9,7
En moneda extranjera	2,9	5 359	6 657	24,2	0,6

1/ En base a la estructura porcentual de similar mes de 2013.

Fuente: Superintendencia de Banca, Seguros y AFP.

GRÁFICO Nº 6
CRECIMIENTO DE LOS DEPÓSITOS DEL SISTEMA FINANCIERO 1/
 (Variación % nominal respecto a similar mes del año anterior)

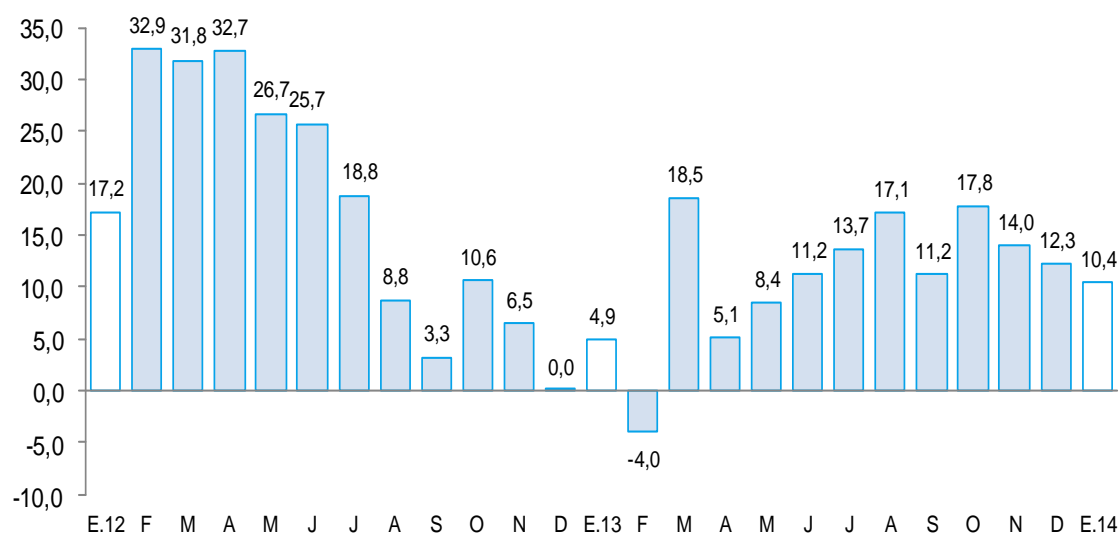

Fuente: Superintendencia de Banca, Seguros y AFP.

V. FINANZAS PÚBLICAS

1. Consumo público

- El consumo público creció 30,8 por ciento interanual, en términos reales, debido al incremento del gasto del Gobierno Regional (29,7 por ciento) y de los gobiernos locales (36,3 por ciento). El resultado del Gobierno Regional se explica por el aumento del pago de remuneraciones (30,9 por ciento) y de la compra de bienes y servicios (18,1 por ciento). En tanto, en los gobiernos locales se expandió el gasto en remuneraciones (14,3 por ciento) y bienes y servicios (49,3 por ciento).

CUADRO Nº 9
CONSUMO PÚBLICO 1/2
 (Miles de nuevos soles)

	Enero		
	2013	2014	Var.% real
Gobierno Regional	25 941	34 675	29,7
Gobiernos locales	5 241	7 360	36,3
TOTAL	31 182	42 035	30,8

1/ Información actualizada al 28 de febrero de 2014.

2/ Comprende el gasto en remuneraciones y en bienes y servicios.

FUENTE : Ministerio de Economía y Finanzas

ELABORACIÓN: BCRP, Sucursal Piura. Departamento de Estudios Económicos.

2. Inversión pública

- La inversión pública en Amazonas, correspondiente a los tres niveles de gobierno, totalizó en enero S/. 21,0 millones, siendo mayor en 221,9 por ciento respecto a similar mes del año pasado. El gasto de capital del Gobierno Regional se expandió en más de doce veces,

mientras que el del Gobierno Nacional lo hizo en 156,7 por ciento y el de los gobiernos locales, en 44,2 por ciento.

- En cuanto al avance de la inversión pública, lo ejecutado en enero del presente año representa el 3,6 por ciento del Presupuesto Institucional Modificado (PIM). El Gobierno Regional registra un avance de 4,7 por ciento, seguido del Gobierno Nacional (2,9 por ciento) y los gobiernos locales (3,9 por ciento).

CUADRO Nº 10
INVERSIÓN PÚBLICA 1/ 2/
(Miles de nuevos soles)

	Enero		
	2013	2014	Var.% real
Gobierno Nacional	3 388	8 963	156.7
Gobierno Regional	705	8 690	1,096.0
Gobiernos locales	2 226	3 309	44.2
TOTAL	6 319	20 962	221.9

1/ Comprende la adquisición de activos no financieros.

Fuente: Ministerio de Economía y Finanzas.

Elaboración: BCRP, Sucursal Piura. Departamento de Estudios Económicos.

GRÁFICO Nº 7
CRECIMIENTO DE LA INVERSIÓN PÚBLICA 1/
(Variación % real)

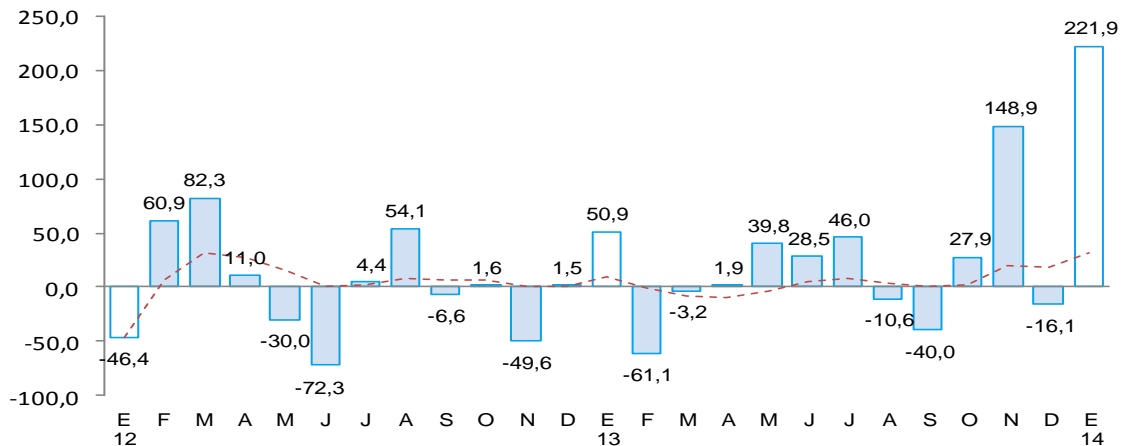

Fuente: Ministerio de Economía y Finanzas (MEF)

- Entre los principales proyectos que viene desarrollando el Gobierno Nacional, destacan las “Concesiones viales por obras adicionales del IIRSA Norte” por un valor de S/.6,5 millones.
- El Gobierno Regional tiene entre sus principales proyectos los siguientes: “Construcción de la trocha carrozable afirmada en Tingo – Luya” (S/.1,0 millón) y “Construcción de las carreteras vecinales en Limabamba (S/.0,7 millones) y en Utcubamba (S/.0,7 millones)”.
- Por su parte, los gobiernos locales vienen ejecutando obras de mejoramiento vial, pistas y veredas en Bagua Grande (S/.1,0 millón) y mejoramiento de caminos peatonales (S/.0,3 millones).



VI. ANEXOS



ANEXO 1

AMAZONAS: PRODUCCIÓN AGROPECUARIA 1/
(TM)

	2013												2014	
	ENE	FEB	MAR	ABR	MAY	JUN	JUL	AGO	SEP	OCT	NOV	DIC	ENE	
AGRÍCOLA														AGRÍCOLA
Arroz	16 183	28 609	36 107	39 982	36 477	44 588	32 955	22 064	20 949	12 559	12 668	13 072	28 692	Arroz
Cacao	194	188	277	446	535	659	605	436	375	224	159	153	159	Cacao
Café	0	0	82	3 789	8 282	8 081	6 525	5 302	791	0	0	1	0	Café
Caña de azúcar	13 395	13 447	13 468	20 160	12 584	12 337	12 026	12 878	12 395	11 987	11 574	14 138	10 233	Caña de azúcar
Frijol g/s	591	474	127	90	372	1 084	1 580	1 527	76	38	51	190	299	Frijol g/s
Limón Sutil	556	565	541	577	550	536	538	693	391	490	487	542	509	Limón Sutil
Maíz Amiláceo	0	66	42	26	373	782	440	70	43	43	0	85	0	Maíz Amiláceo
Maíz Amarillo Duro	607	331	2 212	5 531	4 297	4 429	3 915	2 992	597	295	255	779	831	Maíz Amarillo Duro
Maíz choclo	417	471	1 259	2 449	2 077	323	0	0	0	65	79	274	361	Maíz choclo
Naranja	375	441	455	497	752	897	750	416	331	344	361	347	369	Naranja
Olluco	61	25	54	95	308	574	325	126	80	93	117	110	130	Olluco
Papa	3 407	3 845	5 762	5 908	5 834	7 190	7 601	6 862	7 469	5 611	4 021	3 692	2 409	Papa
Pastos	220 628	227 089	235 201	229 352	220 528	220 246	217 581	217 280	215 562	213 398	305 305	356 263	191 984	Pastos
Piña	857	881	1 008	959	933	907	901	833	850	839	858	0	905	Piña
Plátano	12 244	12 184	12 354	12 431	12 507	12 196	11 725	11 050	11 131	10 846	11 045	11 247	11 261	Plátano
Yuca	10 608	12 065	12 386	11 538	11 177	12 738	13 047	9 704	9 831	9 253	10 925	10 570	11 702	Yuca
PECUARIO														PECUARIO
Carne de ave ^{2/}	32	32	38	33	39	56	48	59	55	49	46	59	56	Carne de ave ^{2/}
Carne de caprino ^{2/}	4	4	4	4	4	4	4	4	4	4	4	4	4	Carne de caprino ^{2/}
Carne de ovino ^{2/}	7	7	7	7	7	8	7	7	7	7	7	9	7	Carne de ovino ^{2/}
Carne de porcino ^{2/}	104	114	110	108	113	121	115	116	119	118	119	129	102	Carne de porcino ^{2/}
Carne de vacuno ^{2/}	638	705	680	679	704	739	683	688	690	689	690	769	651	Carne de vacuno ^{2/}
Carne de cuy ^{2/}	0	0	0	0	0	0	0	0	0	0	0	0	0	Carne de cuy ^{2/}
Huevos	236	218	194	240	250	243	231	202	228	233	240	302	231	Huevos
Leche	6 644	6 140	7 162	6 938	7 165	6 816	6 817	6 727	6 409	6 465	6 385	6 690	7 131	Leche

1/ Cifras preliminares

2/ Peso neto

FUENTE: Dirección Regional de Agricultura

ELABORACIÓN: BCRP Sucursal Plura. Departamento de Estudios Económicos

ANEXO 2

**AMAZONAS: PRODUCCIÓN MANUFACTURERA 1/
(Índice de volumen físico : 1998 = 100)**

DESCRIPCIÓN	2013												2014	DESCRIPCIÓN	
	ENE	FEB	MAR	ABR	MAY	JUN	JUL	AGO	SEP	OCT	NOV	DIC	ENE		
Manufactura Primaria															Manufactura Primaria
Diesel y fuel oil	89.0	51.5	84.4	70.6	76.4	79.5	70.7	50.2	0.0	35.0	69.6	77.5	58.3	Diesel y fuel oil	
Gasolinas	88.0	102.2	88.0	97.3	58.8	97.3	37.7	138.2	0.0	0.0	0.0	62.8	62.8	Gasolinas	
Turbo y kerosene	4.2	7.6	0.0	0.0	0.0	0.0	4.2	0.0	0.0	0.0	0.0	0.0	0.0	Turbo y kerosene	
TOTAL	61.1	42.6	57.2	50.4	49.5	55.4	45.4	43.2	0.0	19.8	39.3	50.6	40.8	TOTAL	

1/ Cifras Preliminares

FUENTE: PETROPERU

ELABORACIÓN: BCRP Sucursal Piura. Departamento de Estudios Económicos



ANEXO 3

**AMAZONAS: PRODUCCIÓN MANUFACTURERA 1/
(Variación Porcentual)**

DESCRIPCIÓN	2013												2014	DESCRIPCIÓN	
	ENE	FEB	MAR	ABR	MAY	JUN	JUL	AGO	SEP	OCT	NOV	DIC	ENE		
Manufactura Primaria															Manufactura Primaria
Diesel y fuel oil	-13.1	-35.8	1.7	108.7	-18.0	-11.4	18.0	-36.3	-100.0	-55.4	-10.0	-10.1	-34.7	Diesel y fuel oil	
Gasolinas	-37.6	182.8	-16.6	34.6	-27.5	-5.2	-70.1	215.7	-100.0	-100.0	-100.0	2.1	-25.0	Gasolinas	
Turbo y kerosene	-64.2	n.d.	n.d.	n.d.	-100.0	n.d.	n.d.	n.d.	n.d.	n.d.	n.d.	n.d.	n.d.	Turbo y kerosene	
TOTAL	-20.4	-13.5	-1.9	87.4	-22.3	-10.3	-4.2	-12.2	-100.0	-63.0	-23.7	-8.6	-33.3	TOTAL	

1/ Cifras Preliminares

2/ Variación mayor a 1000 por ciento.

FUENTE: PETROPERU

ELABORACION: BCRP. Sucursal Piura. Departamento de Estudios Económicos.

ANEXO 4

**AMAZONAS: EXPORTACIONES FOB POR GRUPOS DE PRODUCTO 1/
Miles de US\$**

TIPO	2013												2014	TIPO
	ENE	FEB	MAR	ABR	MAY	JUN	JUL	AGO	SEP	OCT	NOV	DIC	ENE	
I. Productos Tradicionales	603	665	366	195	536	1 181	2 073	1 344	667	732	1 241	539	313	I. Productos Tradicionales
Agropecuario	603	665	366	195	536	1 181	2 073	1 344	667	732	1 241	539	313	Agropecuario
II. Productos No Tradicionales	116	0	30	356	238	347	412	512	415	0	0	25	66	II. Productos No Tradicionales
Agropecuario	116	0	0	356	238	319	412	512	388	0	0	0	66	Agropecuario
Maderas y Papeles	0	0	0	0	0	0	0	0	0	0	0	0	0	Maderas y Papeles
Metal-Mecánico	0	0	0	0	0	0	0	0	0	0	0	0	0	Metal-Mecánico
Minería No Metálica	0	0	0	0	0	0	0	0	0	0	0	0	0	Minería No Metálica
Químico	0	0	0	0	0	28	0	0	28	0	0	25	0	Químico
Resto de No Tradicionales	0	0	2	0	0	0	0	0	0	0	0	0	0	Resto de No Tradicionales
Sidero-Metalúrgico y Joyería	0	0	0	0	0	0	0	0	0	0	0	0	0	Sidero-Metalúrgico y Joyería
Textil	0	0	29	0	0	0	0	0	0	0	0	0	0	Textil
													0	
TOTAL EXPORTACIONES	719	665	396	551	774	1 528	2 486	1 856	1 082	732	1 241	564	379	TOTAL EXPORTACIONES

1/ Cifras preliminares

FUENTE: SUNAT

ELABORACIÓN: BCRP Sucursal Piura. Departamento de Estudios Económicos



ANEXO 5

**AMAZONAS: EXPORTACIONES DE PRODUCTOS NO TRADICIONALES 1/
(Miles de US\$)**

TIPO	2013												2014	TIPO
	ENE	FEB	MAR	ABR	MAY	JUN	JUL	AGO	SEP	OCT	NOV	DIC	ENE	
Cacao	116	0	0	356	238	256	255	512	388	0	0	0	66	Cacao
Otros prod.agropec. no tradicionales	0	0	0	0	0	63	157	0	0	0	0	0	0	Otros prod.agropec. no tradicionales
AGROPECUARIOS	116	0	0	356	238	319	412	512	388	0	0	0	66	AGROPECUARIOS

1/ Cifras preliminares

FUENTE: SUNAT

ELABORACIÓN: BCRP Sucursal Piura. Departamento de Estudios Económicos

ANEXO 6

**AMAZONAS: INGRESOS CORRIENTES DEL GOBIERNO CENTRAL 1/
(Miles de nuevos soles)**

	2013												2014	
	ENE	FEB	MAR	ABR	MAY	JUN	JUL	AGO	SEP	OCT	NOV	DIC	ENE	
I. Ingresos Tributarios	2 766	2 171	2 909	3 222	2 428	2 648	2 194	2 438	2 643	3 112	2 828	2 972	3 806	I. Ingresos Tributarios
1. Impuestos a los ingresos	1 985	1 645	2 107	2 205	1 774	1 567	1 579	1 749	1 797	1 886	2 159	2 055	2 894	1. Impuestos a los ingresos
-Personas Naturales	408	325	314	320	354	321	308	324	338	330	422	391	524	-Personas Naturales
-Personas Jurídicas	1 542	1 074	1 038	1 021	1 033	1 043	1 153	1 376	1 330	1 495	1 454	1 438	2 060	-Personas Jurídicas
-Regularización	35	246	755	864	387	203	118	49	130	61	283	227	310	-Regularización
2. Impuestos a la Importación	0	0	0	0	0	0	0	0	0	0	0	0	0	2. Impuestos a la Importación
3. Impuestos General a las Ventas	354	221	233	492	229	718	218	298	417	716	252	466	497	3. Impuestos General a las Ventas
-Operaciones Internas	354	221	233	492	229	718	218	298	417	716	252	466	497	-Operaciones Internas
-Operaciones Externas	0	0	0	0	0	0	0	0	0	0	0	0	0	-Operaciones Externas
4. Impuestos Selectivo al Consumo	1	1	0	0	1	1	1	0	0	0	0	0	1	4. Impuestos Selectivo al Consumo
5. Otros ingresos tributarios	426	304	569	525	425	362	397	390	429	510	417	450	415	5. Otros ingresos tributarios
II. Ingresos No Tributarios	0	0	0	0	0	0	0	0	0	0	0	0	0	II. Ingresos No Tributarios
INGRESOS CORRIENTES (I+II)	2 766	2 171	2 909	3 222	2 428	2 648	2 194	2 438	2 643	3 112	2 828	2 972	3 806	INGRESOS CORRIENTES (I+II)

1/ En Términos Reales

FUENTE: SUNAT

ELABORACIÓN: BCRP Sucursal Piura. Departamento de Estudios Económicos



ANEXO 7

AMAZONAS: GASTOS NO FINANCIEROS DEL GOBIERNO REGIONAL
(Miles de nuevos soles)

	2013												2014	
	ENE	FEB	MAR	ABR	MAY	JUN	JUL	AGO	SEP	OCT	NOV	DIC	ENE	
GASTOS NO FINANCIEROS	29 175	29 513	50 732	43 533	41 983	41 348	49 110	39 178	50 260	48 911	54 223	101 607	45 852	GASTOS NO FINANCIEROS
a. GASTOS CORRIENTES	28 470	22 956	26 503	26 304	26 170	25 324	29 822	23 557	28 988	26 144	27 959	39 845	37 162	a. GASTOS CORRIENTES
1. Personal y obligaciones sociales	23 489	18 148	18 556	20 522	18 976	18 558	21 267	15 828	19 507	18 968	18 795	19 643	31 692	1. Personal y obligaciones sociales
2. Pensiones y otras prestaciones sociales	2 449	1 592	1 639	1 567	1 567	1 609	2 020	1 493	1 942	1 565	1 556	2 227	2 445	2. Pensiones y otras prestaciones sociales
3. Bienes y servicios	2 452	3 119	6 125	3 804	5 409	5 110	6 416	5 767	7 361	5 554	7 281	15 980	2 983	3. Bienes y servicios
4. Donaciones y transferencias	0	0	0	0	0	0	0	0	0	0	0	0	0	4. Donaciones y transferencias
5. Otros gastos	80	97	183	411	217	47	119	469	178	57	327	1 995	42	5. Otros gastos
b. GASTOS DE CAPITAL	705	6 557	24 229	17 228	15 813	16 024	19 288	15 621	21 272	22 767	26 264	61 762	8 690	b. GASTOS DE CAPITAL
1. Adquisición de activos no financieros	705	6 557	24 229	17 228	15 813	16 024	19 288	15 621	21 272	22 767	26 264	61 762	8 690	1. Adquisición de activos no financieros
2. Otros gastos de capital	0	0	0	0	0	0	0	0	0	0	0	0	0	2. Otros gastos de capital

FUENTE: Ministerio de Economía y Finanzas.

ELABORACIÓN: BCRP Sucursal Piura. Departamento de Estudios Económicos

ANEXO 8

AMAZONAS: GASTOS NO FINANCIEROS DEL GOBIERNOS LOCALES
(Miles de nuevos soles)

	2013												2014	
	ENE	FEB	MAR	ABR	MAY	JUN	JUL	AGO	SEP	OCT	NOV	DIC	ENE	
GASTOS NO FINANCIEROS	7 718	13 569	22 698	17 678	21 249	16 214	26 266	16 225	19 102	20 429	19 391	37 342	11 059	GASTOS NO FINANCIEROS
a. GASTOS CORRIENTES	5 492	7 042	9 198	8 586	8 566	7 867	8 709	7 950	7 816	8 294	7 492	11 976	7 523	a. GASTOS CORRIENTES
1. Personal y obligaciones sociales	1 950	1 859	1 966	1 866	1 995	1 669	2 155	1 741	1 731	1 883	1 746	2 322	2 297	1. Personal y obligaciones sociales
2. Pensiones y otras prestaciones sociales	82	177	510	719	837	947	911	587	795	832	1 036	1 270	104	2. Pensiones y otras prestaciones sociales
3. Bienes y servicios	3 291	4 830	6 434	5 958	5 406	4 835	5 438	5 440	4 897	5 164	4 633	7 583	5 063	3. Bienes y servicios
4. Donaciones y transferencias	12	24	187	- 4	277	347	186	46	338	349	40	769	25	4. Donaciones y transferencias
5. Otros gastos	157	152	101	47	51	69	19	136	55	66	37	32	34	5. Otros gastos
b. GASTOS DE CAPITAL	2 226	6 527	13 500	9 092	12 683	8 347	17 557	8 275	11 286	12 135	11 899	25 366	3 536	b. GASTOS DE CAPITAL
1. Adquisición de activos no financieros	2 226	6 527	13 500	9 092	12 683	8 347	17 557	8 275	11 286	12 104	11 899	25 366	3 309	1. Adquisición de activos no financieros
2. Otros gastos de capital	0	0	0	0	0	0	0	0	0	31	0	0	227	2. Otros gastos de capital

FUENTE: Ministerio de Economía y Finanzas.

ELABORACIÓN: BCRP Sucursal Piura. Departamento de Estudios Económicos



ANEXO 9

**AMAZONAS: CARTERA PESADA EN EL SISTEMA FINANCIERO 1/
(En porcentajes)**

ENTIDADES FINANCIERAS	2013												2014	ENTIDADES FINANCIERAS
	ENE	FEB	MAR	ABR	MAY	JUN	JUL	AGO	SEP	OCT	NOV	DIC	ENE	
A. BANCO DE LA NACIÓN	1.1	1.1	1.1	1.0	1.0	1.1	1.1	1.1	1.1	1.1	1.1	1.1	1.1	A. BANCO DE LA NACIÓN
B. EMPRESAS BANCARIAS	8.7	9.0	10.9	9.8	9.8	9.5	8.1	7.5	8.8	9.1	8.7	8.8	8.8	B. EMPRESAS BANCARIAS
Agrobanco	-	-	-	1.5	1.3	1.2	1.1	1.2	1.2	1.5	1.0	1.3	1.3	Agrobanco
C. INSTITUCIONES DE MICROFINANZAS	6.1	6.6	7.5	8.3	4.6	4.5	4.3	4.5	4.0	4.0	3.3	3.4	3.4	C. INSTITUCIONES DE MICROFINANZAS
Cajas municipales	6.0	5.9	6.0	6.0	6.3	5.5	5.3	5.5	6.1	6.6	5.6	5.7	5.8	Cajas municipales
Cajas rurales	1.9	2.2	2.2	2.2	0.0	0.0	0.0	0.0	0.0	0.0	0.0	0.0	0.0	Cajas rurales
Edpymes	5.6	6.2	7.4	8.7	8.5	9.1	9.2	10.4	8.7	8.3	6.8	6.9	7.0	Edpymes
Empresas financieras	10.9	12.2	14.2	16.3	3.6	3.2	2.6	2.0	1.3	1.0	0.9	1.0	1.0	Empresas financieras
TOTAL	5.8	5.8	6.4	6.0	6.1	5.6	4.9	4.9	5.4	5.6	5.0	5.5	5.6	TOTAL

1/ Cifras preliminares

FUENTE: SBS

ELABORACIÓN: BCRP Sucursal Plura. Departamento de Estudios Económicos