



# Tumbes: Síntesis de Actividad Económica - Noviembre 2014 -

Departamento de Estudios Económicos  
Sucursal Piura

Miércoles, 30 de enero de 2015

*El Banco Central de Reserva del Perú (BCRP) ha considerado presentar un conjunto de indicadores sectoriales de actividad económica con la finalidad de poder realizar el seguimiento del desempeño de la economía departamental. Para el sector real, se ha utilizado el Valor Bruto de Producción a precios del año 2007 para los sectores disponibles. Cabe señalar que a partir de enero 2014, el Instituto Nacional de Estadística (INEI) ha realizado el cambio de año base (de 1994 a 2007) para la construcción del Producto Bruto Interno (PBI) nacional, estando en elaboración la desagregación departamental. En la medida que se publique referida información, el BCRP volvería a elaborar para cada departamento un indicador agregado de actividad económica.*

En noviembre, las actividades primarias mostraron un comportamiento mixto. De un lado, creció el sector agropecuario (3,9 por ciento) y el petrolero (42,4 por ciento), mientras que, de otro lado, el sector pesquero se contrajo en 50,8 por ciento.

## Actividad Primaria

- En noviembre, la **actividad agropecuaria** creció en 3,9 por ciento respecto de análogo mes del año pasado, por la expansión de la producción agrícola (2,7 por ciento) y pecuaria (5,7 por ciento).
- En el mes bajo análisis, la **actividad pesquera** se contrajo en 50,8 por ciento respecto a similar mes del año anterior, por el menor desembarque para congelado (-62,3 por ciento) y fresco (-6,4 por ciento).

### Crecimiento de la producción agropecuaria 1/ (Var.% real respecto a similar mes del año anterior)

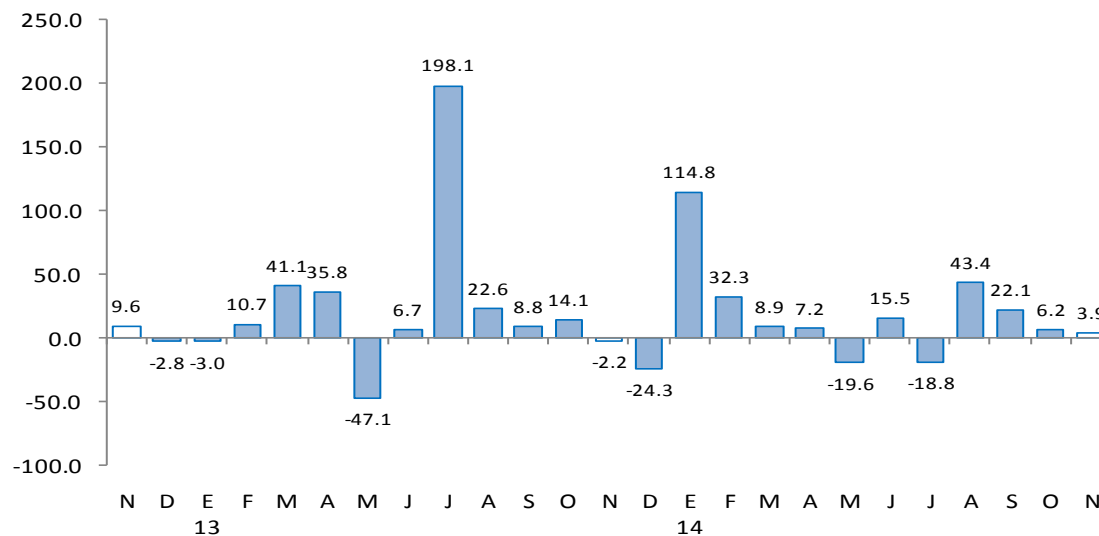

1/ A precios de 2007  
Fuente: Ministerio de Agricultura y Riego

En cuanto a los otros indicadores de actividad económica en la región, crecieron los despachos de cemento (5,9 por ciento), arribos a establecimientos de hospedaje (31,2 por ciento), crédito total (5,1 por ciento). En contraste, se contrajo la producción industrial (-4,1 por ciento) y la inversión pública (-54,1 por ciento)

- En noviembre, la **manufactura primaria** decreció 4,1 por ciento respecto de análogo mes del año previo. Este comportamiento se explica por la caída en la producción de langostino entero congelado (-60,3 por ciento) y pescado congelado (-15,9 por ciento).
- Los **despachos de cemento** crecieron 5,9 por ciento en relación con igual mes del año previo.
- El **número de arribos** a establecimientos de hospedaje se incrementó en 31,2 por ciento interanual, sustentado en la dinamización del turismo de playas. Al respecto, se observó el aumento de los visitantes nacionales (27,9 por ciento) y extranjeros (71,6 por ciento).
- El **crédito** aumentó 5,1 por ciento interanual. El financiamiento a empresas se expandió en 1,7 por ciento y a personas, en 11,1 por ciento. En este último caso, influyó el incremento en el crédito de consumo e hipotecario que registraron tasas de 10,9 y 12,7 por ciento, respectivamente.
- La **inversión pública**, correspondiente a los tres niveles de gobierno, resultó menor en 54,1 por ciento a la de similar mes del año pasado. Este desempeño se explica por la caída en el gasto de capital del Gobierno Nacional (-49,7 por ciento) y, sobre todo, del Gobierno Regional (-82,2 por ciento).

## Otros indicadores de actividad económica

(Variación % respecto a similar mes del año anterior)

	Jun.14	Jul.14	Ago.14	Sep.14	Oct.14	Nov.14
Producción industrial 1/	↑ 58.9	↑ 66.3	↓ -9.3	↑ 3.9	↓ -30.9	↓ -4.1
Despachos de cemento 1/	↑ 49.1	↓ -19.1	↑ 6.0	↑ 53.6	↑ 8.7	↑ 5.9
Arribos a establecimientos de hospedaje	↑ 86.3	↑ 107.0	↑ 77.1	↑ 105.7	↑ 92.6	↑ 31.2
Crédito 2/	↑ 4.1	↑ 3.4	↑ 3.7	↑ 4.6	↑ 4.3	↑ 5.1
Crédito de consumo 2/	↑ 4.0	↑ 9.5	↑ 12.8	↑ 4.6	↑ 0.6	↑ 10.9
Crédito hipotecario 2/	↑ 14.2	↑ 11.0	↑ 8.1	↑ 9.2	↑ 33.8	↑ 12.7
Inversión pública 1/	↓ -63.1	↓ -35.6	↓ -29.4	↑ 31.0	↑ 14.8	↓ -54.1

1/ En términos reales.

2/ En términos nominales.

Fuentes: PRODUCE, Cementos Pacasmayo, SBS y MEF.

En noviembre, la actividad agropecuaria creció en 3,9 por ciento respecto de análogo mes del año pasado, por la expansión de la producción agrícola (2,7 por ciento) y pecuaria (5,7 por ciento).

## Producción de principales productos agropecuarios 1/ (Toneladas)

Subsectores	Estructura Porcentual 2012 2/	NOVIEMBRE			ENERO-NOVIEMBRE		
		2013	2014	Var.%	2013	2014	Var.%
<b>AGRÍCOLA</b>	<b>82.30</b>			<b>2.7</b>			<b>23.7</b>
<b>Orientada al mercado externo y agroindustria 2/</b>	<b>28.26</b>			<b>-0.3</b>			<b>11.8</b>
Cacao	0.96	58	49	-15.0	552	575	4.1
Mango	0.24	0	0	n.d.	203	374	84.0
Plátano	25.77	9 861	9 847	-0.1	102 949	119 267	15.9
Maíz amarillo duro	1.29	62	98	58.2	3 508	991	-71.8
<b>Orientada al mercado interno 2/</b>	<b>54.04</b>			<b>16.4</b>			<b>36.2</b>
Arroz	48.04	0	7 343	n.d.	70 770	102 388	44.7
Frijol caupí	0.42	3	1	-71.1	3	1	-71.1
Limón	4.21	1 223	1 723	40.9	15 075	15 576	3.3
Maíz choclo	0.85	240	249	3.4	1 991	1 726	-13.3
Melón	0.09	0	0	n.d.	56	21	-62.6
Soya	0.02	16	0	-100.0	71	37	-48.1
Yuca	0.41	429	306	-28.7	1 433	1 818	26.8
<b>PECUARIO</b>	<b>17.70</b>			<b>5.7</b>			<b>2.4</b>
Carne de Ave 3/	0.69	38	31	-17.0	179	169	-5.2
Huevo	0.09	7	8	6.8	83	84	1.3
Carne de vacuno 3/	8.73	148	157	6.1	1 954	2 012	2.9
Leche	0.34	52	51	-3.7	735	684	-7.0
Carne de Ovino 3/	1.27	18	20	11.9	226	237	5.2
Carne de Porcino 3/	4.83	82	90	9.5	1 237	1 199	-3.0
Carne de Caprino 3/	1.75	50	54	8.3	593	634	7.0
<b>SECTOR AGROPECUARIO</b>	<b>100.00</b>			<b>3.9</b>			<b>17.7</b>

1/ Cifras preliminares

2/ A precios de 2007

3/ Peso neto

Fuente: Ministerio de Agricultura y Riego

Elaboración: BCRP, Sucursal Piura. Departamento de Estudios Económicos

- El desempeño positivo mensual del **subsector agrícola** radicó en la mayor producción de limón (40,9 por ciento). De otro lado, hubo producción relativamente marginal de arroz y el plátano no registró mayor variación. El crecimiento del subsector pecuario obedeció principalmente al incremento en la producción de carne de vacuno (6,1 por ciento).

En noviembre, la actividad pesquera se contrajo en 50,8 por ciento respecto a similar mes del año pasado, por el menor desembarque para congelado (-62,3 por ciento) y fresco (-6,4 por ciento). En los once primeros meses del año, la caída sectorial fue de 21,0 por ciento.

Producción pesquera 1/ (En TM)						
DESTINO	NOVIEMBRE			ENERO - NOVIEMBRE		
	2013	2014	Var % 1/	2013	2014	Var % 1/
<b>Consumo Humano Directo</b>						
Congelado	3 028	1 143	-62.3	34 739	25 993	-25.2
Curado	0	0	n.d.	284	6	-98.0
Fresco	1 068	1 000	-6.4	9 636	9 913	2.9
<b>TOTAL</b>			<b>-50.8</b>			<b>-21.0</b>

1/ A precios de 2007. Cifras preliminares.

Fuente: Ministerio de la Producción; Gerencia Regional de la Producción - Tumbes

Elaboración: BCRP Sucursal Piura. Departamento de Estudios Económicos

En noviembre, la manufactura primaria decreció 4,1 por ciento respecto de análogo mes del año pasado. Este comportamiento se explica por la caída en la producción de langostino entero congelado (-60,3 por ciento) y pescado congelado (-15,9 por ciento).

Producción manufacturera 1/ (Variación % real respecto al mismo periodo del año anterior)			
Ramas de actividad	Estructura	NOVIEMBRE	ENERO - NOVIEMBRE
	porcentual 2012 2/	Var.%	Var.%
<b>MANUFACTURA PRIMARIA</b>	<b>100.0</b>	-4.1	20.4
Derivados pesqueros y acuícolas	100.0	-4.1	20.4
<b>SECTOR MANUFACTURA</b>	<b>100.0</b>	<b>-4.1</b>	<b>20.4</b>

1/ Cifras preliminares.

2/ A precios de 2007.

3/ En puntos porcentuales.

Fuente: PRODUCE, INEI

En el mes bajo análisis, los despachos de cemento crecieron 5,9 por ciento en relación con igual mes del año previo. En el período enero-noviembre, el incremento de los despachos fue de 7,1 por ciento.

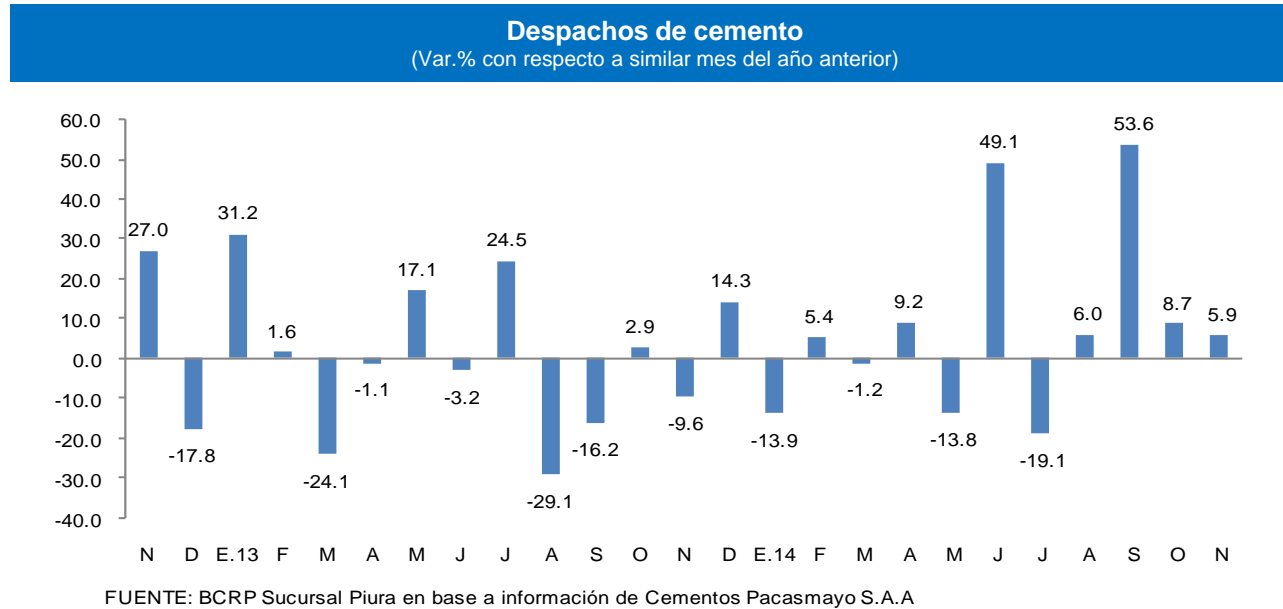

En noviembre, el número de arribos a establecimientos de hospedaje se incrementó en 31,2 por ciento respecto de similar mes del año anterior, sustentado en la dinamización del turismo de playas.

## CRECIMIENTO DE ARRIBOS A ESTABLECIMIENTOS DE HOSPEDAJE (Variación %)

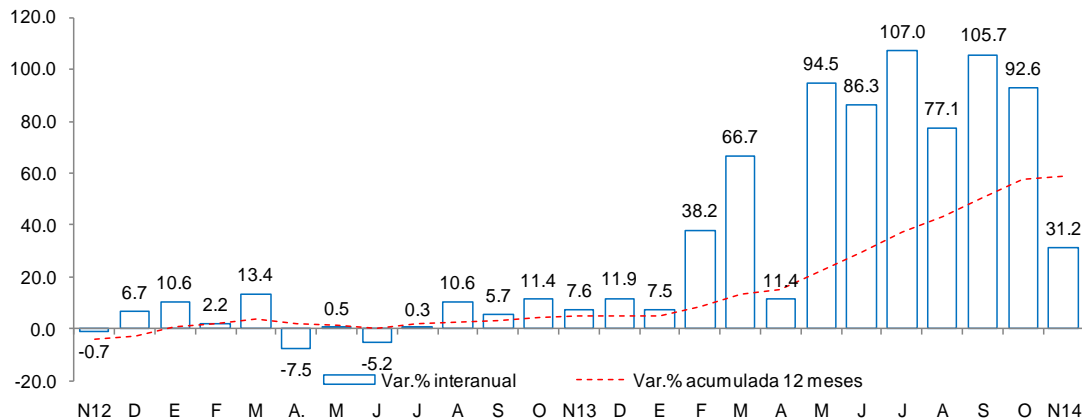

Fuente: Encuesta Mensual a Establecimientos de Hospedaje Temporal- MINCETUR

Al respecto, se observó el aumento de los visitantes nacionales (27,9 por ciento) y extranjeros (71,6 por ciento). En lo que va del año, el número de arribos se expandió en 63,2 por ciento.



En noviembre, se registró un aumento de 5,1 por ciento interanual, el cual significó un crecimiento menor al registrado en similar mes de 2013 (6,4 por ciento). Según tipo de moneda, el crédito en moneda nacional creció en 5,7 por ciento interanual y las colocaciones en moneda extranjera, en 0,5 por ciento. El 88,9 por ciento del crédito total fue otorgado en moneda nacional.

## Crédito (Saldos a fin de periodo en millones de nuevos soles)

	noviembre 2013	noviembre 2014	Estruct % 2014	Var.% Nominal N14 / N13
<b>Banco de la Nación</b>	<b>47</b>	<b>53</b>	<b>7.8</b>	<b>13.4</b>
<b>Agrobanco</b>	<b>9</b>	<b>14</b>	<b>2.0</b>	<b>44.9</b>
<b>Banca Múltiple</b>	<b>310</b>	<b>305</b>	<b>44.7</b>	<b>-1.7</b>
<b>Instituciones No Bancarias</b>	<b>282</b>	<b>310</b>	<b>45.5</b>	<b>9.9</b>
Financieras	64	85	12.4	32.6
Cajas Municipales	210	217	31.8	3.0
Cajas Rurales	0	0	0.0	-
Edpymes	8	9	1.3	12.8
Arrendamiento Financiero	0	0	0.0	-
<b>TOTAL</b>	<b>648</b>	<b>681</b>	<b>100.0</b>	<b>5.1</b>
A Empresas 1/	411	418	61.4	1.7
A Personas	236	263	38.6	11.1
En MN	573	606	88.9	5.7
En ME	75	75	11.1	0.5

1/ Ajuste en Créditos a Empresas

Fuente: SBS

- La **tasa de morosidad** registrada en octubre fue de 6,0 por ciento, 0,4 de punto porcentual menos respecto al mismo mes de 2013. La morosidad de las cajas municipales fue de 7,3 por ciento; de la banca múltiple, 6,7 por ciento; de las Edpymes, 3,5 por ciento; de la empresas financieras, 4,9 por ciento; de Agrobanco, 1,2 por ciento y del Banco de la Nación, 0,7 por ciento.

## Crecimiento del crédito

(Var.% nominal con respecto a similar mes del año anterior)

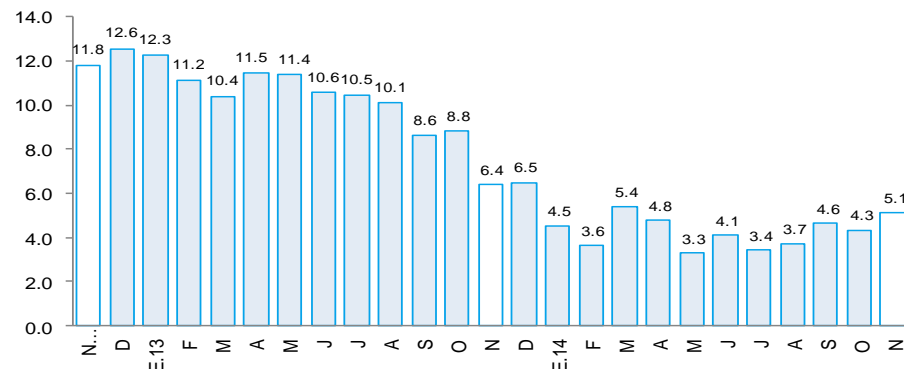

## Tasa de morosidad 1/ (Porcentaje)

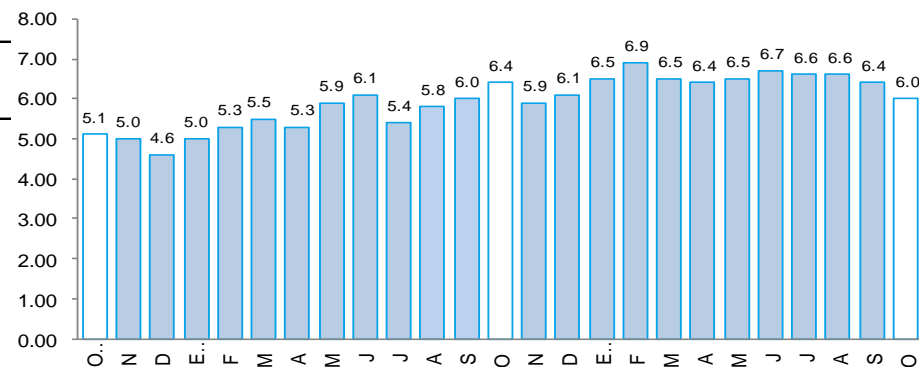

1/ Morosidad = (créditos vencidos + créditos en cobranza judicial) / colocaciones brutas.

En noviembre, los depósitos en las instituciones financieras aumentaron 14,3 por ciento interanual. Por tipo de moneda, los depósitos en moneda nacional crecieron 13,8 por ciento interanual, mientras que los depósitos en moneda extranjera, en 16,3 por ciento. La tasa de dolarización de los depósitos fue de 21,8 por ciento, mayor en 0,6 puntos porcentuales frente a la tasa registrada en similar mes del pasado año.

### Depósitos (Saldos a fin de periodo en millones de nuevos soles)

	Noviembre		Estruc.% 2014	Var.Nom. 2014/2013
	2013	2014		
<b>Banco de la Nación</b>	<b>47</b>	<b>48</b>	<b>18.2</b>	<b>3.3</b>
<b>Banca Múltiple</b>	<b>110</b>	<b>134</b>	<b>50.6</b>	<b>21.3</b>
<b>Instituciones no bancarias</b>	<b>74</b>	<b>82</b>	<b>31.1</b>	<b>10.9</b>
Cajas municipales	70	78	29.5	11.4
Financieras	4	4	1.6	1.8
<b>TOTAL</b>	<b>231</b>	<b>264</b>	<b>100.0</b>	<b>14.3</b>
Vista	51	60	22.9	17.6
Ahorro	104	132	50.0	27.3
Aplazos	76	72	27.1	-5.7
En moneda nacional	182	207	78.2	13.8
En moneda extranjera	49	58	21.8	16.3

1/ En base a la estructura porcentual de similar mes de 2013.

Fuente: Superintendencia de Banca, Seguros y AFP.

Elaboración: BCRP, Sucursal Piura. Departamento de Estudios Económicos.

### Crecimiento de los depósitos (Var.% nominal con respecto a similar mes del año anterior)

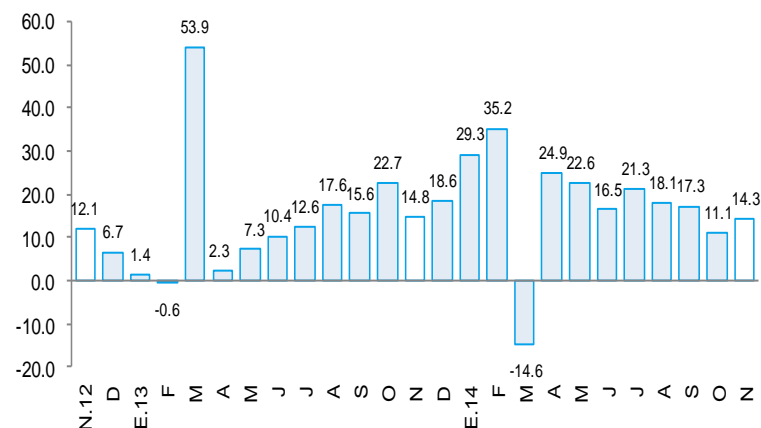

La inversión pública totalizó S/.34 millones, resultando menor en 54,1 por ciento a la de similar mes del año pasado. Este desempeño se explica por la caída en el gasto de capital del Gobierno Nacional (-49,7 por ciento) y, sobre todo, del Gobierno Regional (-82,2 por ciento). En los primeros once meses del año, la inversión pública se contrajo en 19,0 por ciento con relación a similar período del año anterior, por menores desembolsos en las tres instancias de gobierno.

## Inversión pública 1/ (En millones de nuevos soles)

	NOVIEMBRE			ENERO - NOVIEMBRE		
	2013	2014	Var.%real	2013	2014	Var.%real
Gobierno Nacional	9	5	-49.7	61	46	-26.5
Gobierno Regional	47	9	-82.2	164	116	-31.5
Gobiernos Locales	16	21	25.8	136	139	-0.5
<b>Inversión Pública</b>	<b>72</b>	<b>34</b>	<b>-54.1</b>	<b>361</b>	<b>302</b>	<b>-19.0</b>

1/ Información actualizada al 30 de noviembre de 2014.

2/ Comprende la adquisición de activos no financieros.

Fuente: Ministerio de Economía y Finanzas.

Elaboración: BCRP, Sucursal Piura. Departamento de Estudios Económicos.

## Crecimiento de la inversión pública (Var.% real con respecto a similar mes del año anterior)

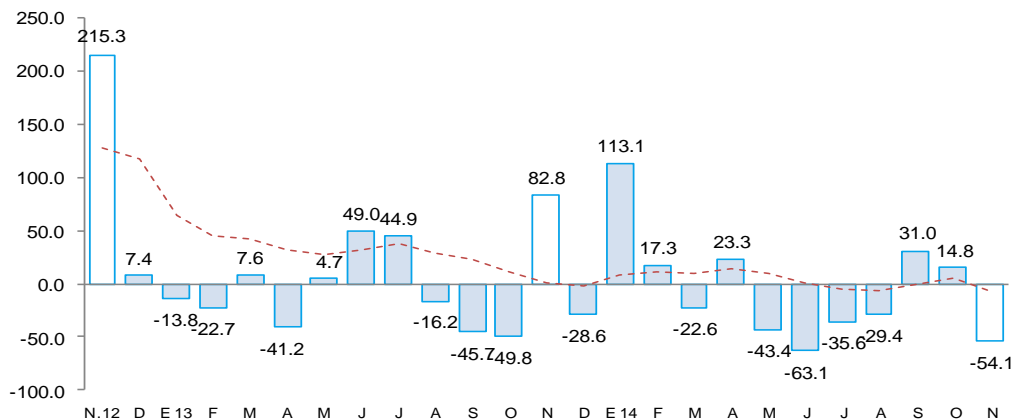

- La caída en la inversión del **Gobierno Nacional** respondió básicamente a la mayor ejecución presupuestal de noviembre del año anterior en otros gastos no financieros (S/.6,3 millones), que incluían principalmente la rehabilitación, mejoramiento y construcción del Eje vial N° 1 Piura – Guayaquil (S/.3,3 millones).
- De otro lado, el severo retroceso registrado en el **Gobierno Regional** obedeció a la drástica disminución del gasto en instalaciones educativas que pasó de S/.13,5 a S/.1,1 millones; en infraestructura vial, de S/.8,1 a 4,2 millones; en infraestructura agrícola, de S/.18,4 a S/.1,7 millones (referida básicamente a la instalación de servicios de protección contra inundaciones en la margen derecha del río Tumbes).
- Finalmente, la mayor inversión en los **Gobiernos Locales** radicó en mayores desembolsos en agua y saneamiento (156,0 por ciento de expansión interanual), con una inversión de S/.10,5 millones en diversas localidades tales como Aguas Verdes (S/.2,4 millones), Uña de Gato (S/.1,2 millones), entre otras.