



# Tumbes: Síntesis de Actividad Económica - Septiembre 2014 -

Departamento de Estudios Económicos  
Sucursal Piura

Jueves, 04 de diciembre de 2014

*El Banco Central de Reserva del Perú (BCRP) ha considerado presentar un conjunto de indicadores sectoriales de actividad económica con la finalidad de poder realizar el seguimiento del desempeño de la economía departamental. Para el sector real, se ha utilizado el Valor Bruto de Producción a precios del año 2007 para los sectores disponibles. Cabe señalar que a partir de enero 2014, el Instituto Nacional de Estadística (INEI) ha realizado el cambio de año base (de 1994 a 2007) para la construcción del Producto Bruto Interno (PBI) nacional, estando en elaboración la desagregación departamental. En la medida que se publique referida información, el BCRP volvería a elaborar para cada departamento un indicador agregado de actividad económica.*

En septiembre, las actividades primarias mostraron un comportamiento mixto. De un lado, el sector agropecuario creció en 22,1 por ciento respecto de análogo mes del año previo, mientras que, de otro lado, el sector pesquero se contrajo en 46,6 por ciento.

## Actividad Primaria

- En agosto, la **actividad agropecuaria** creció en 22,1 por ciento respecto de análogo mes del año pasado, por la expansión de la producción agrícola (23,3 por ciento) y pecuaria (20,9 por ciento). El desempeño positivo mensual del sub-sector agrícola radicó en la mayor producción de plátano (24,0 por ciento), el cual constituye uno de los principales cultivos regionales.
- En el mes bajo análisis, la **actividad pesquera** se contrajo en 46,6 por ciento respecto a similar mes del año pasado, por el menor desembarque para congelado (-54,5 por ciento) y fresco (-10,2 por ciento).

**Crecimiento de la producción agropecuaria 1/**  
(Var.% real respecto a similar mes del año anterior)

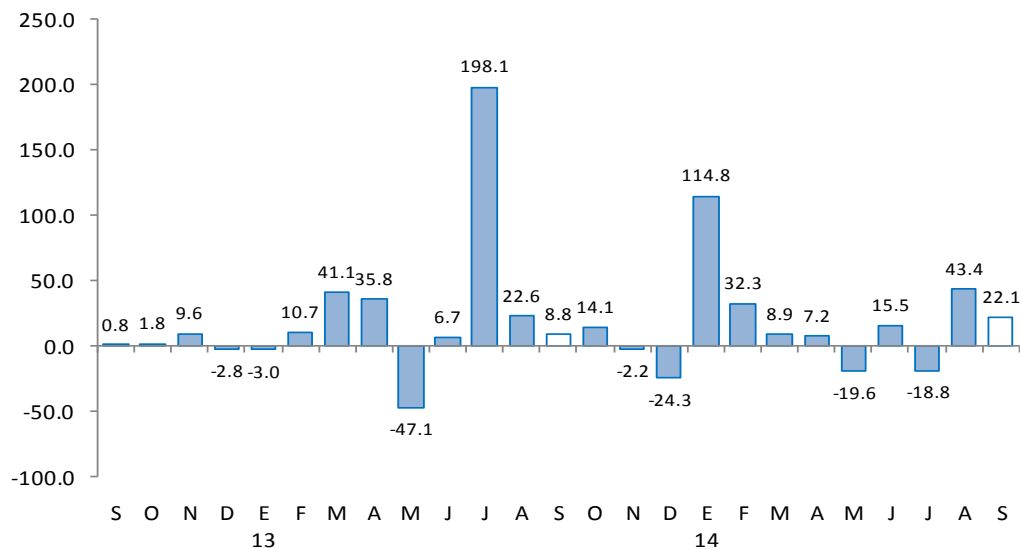

1/ A precios de 2007  
Fuente: Ministerio de Agricultura y Riego

En cuanto a los otros indicadores de actividad económica en la región, creció la producción industrial (3,9 por ciento), los despachos de cemento (53,6 por ciento), los arribos a establecimientos de hospedaje (105,7 por ciento), el crédito total (7,7 por ciento) y la inversión pública (31,0 por ciento).

- En septiembre, la **manufactura primaria** creció 3,9 por ciento respecto de análogo mes del año pasado. Este comportamiento se explica por la expansión en la producción de langostino entero congelado (137,6 por ciento) y colas de langostino (82,1 por ciento), lo cual contrarrestó con creces la caída observada en pescado congelado (-33,2 por ciento).
- Los **despachos de cemento** crecieron en 53,6 por ciento con relación a igual mes del año previo, siendo uno de los factores explicativos el incremento en la inversión pública (31,0 por ciento).
- El **número de arribos** a establecimientos de hospedaje se incrementó en 105,7 por ciento interanual, sustentado en la dinamización del turismo de playas. Al respecto, se observó el aumento de los visitantes nacionales (89,2 por ciento) y extranjeros (236,6 por ciento).
- El **crédito** aumentó 7,7 por ciento interanual. El financiamiento a empresas se expandió en 4,3 por ciento y a personas, en 12,2 por ciento. En este último caso, influyó el incremento en el crédito de consumo (12,5 por ciento) e hipotecario (9,2 por ciento).
- La **inversión pública**, correspondiente a los tres niveles de gobierno, totalizó S/.30 millones, resultando mayor en 31,0 por ciento a la de similar mes del año pasado. Este desempeño se explica por el notable incremento en el gasto de capital del Gobierno Regional (209,4 por ciento) y, en menor medida, de los Gobiernos Locales (19,1 por ciento); en contraste, el gasto del Gobierno Nacional se contrajo en 30,9 por ciento.

## Otros indicadores de actividad económica

(Variación % respecto a similar mes del año anterior)

	Abr.14	May.14	Jun.14	Jul.14	Ago.14	Sep.14
Producción industrial 1/	↓ -22.7	↑ 28.2	↑ 58.9	↑ 66.3	↓ -9.3	↑ 3.9
Despachos de cemento 1/	↑ 9.2	↓ -13.8	↑ 49.1	↓ -19.1	↑ 6.0	↑ 53.6
Arribos a establecimientos de hospedaje	↑ 11.4	↑ 94.5	↑ 86.3	↑ 107.0	↑ 42.7	↑ 105.7
Crédito total 2/	↑ 5.7	↑ 4.1	↑ 4.8	↑ 5.0	↑ 3.7	↑ 7.7
Crédito de consumo 2/	↑ 6.8	↑ 15.7	↑ 4.0	↑ 9.5	↑ 12.8	↑ 12.5
Crédito hipotecario 2/	↑ 6.9	↑ 16.2	↑ 14.2	↑ 11.0	↑ 8.1	↑ 9.2
Inversión pública 1/	↑ 23.3	↓ -43.4	↓ -63.1	↓ -35.6	↓ -29.4	↑ 31.0

1/ En términos reales.

2/ En términos nominales.

Fuentes: PRODUCE, Cementos Pacasmayo, SBS y MEF.

En septiembre, la actividad agropecuaria creció en 22,1 por ciento respecto de análogo mes del año pasado, por la expansión de la producción agrícola (23,3 por ciento) y pecuaria (20,9 por ciento).

## Producción de principales productos agropecuarios 1/

(Miles de toneladas)

Subsectores	Estructura Porcentual 2012 2/	SEPTIEMBRE			ENERO-SEPTIEMBRE		
		2013	2014	Var.%	2013	2014	Var.%
<b>AGRÍCOLA</b>	<b>82.30</b>			<b>23.3</b>			<b>19.9</b>
<b>Orientada al mercado externo y agroindustria 2/</b>	<b>28.26</b>			<b>22.7</b>			<b>13.5</b>
Cacao	0.96	63	62	-2.9	446	478	7.2
Mango	0.24	0	0	n.d.	203	374	84.0
Plátano	25.77	8 762	10 867	24.0	83 509	98 982	18.5
Maíz amarillo duro	1.29	32	50	58.1	3 440	854	-75.2
<b>Orientada al mercado interno 2/</b>	<b>54.04</b>			<b>29.8</b>			<b>25.6</b>
Arroz	48.04	0	0	n.d.	70 770	92 329	30.5
Frijol caupí	0.42	7	4	-36.5	7	4	-36.5
Limón	4.21	411	437	6.5	13 037	13 028	-0.1
Maíz choclo	0.85	164	105	-35.8	1 595	1 306	-18.1
Melón	0.09	0	0	n.d.	56	21	-62.6
Soya	0.02	2	4	85.4	52	33	-35.2
Yuca	0.41	23	255	1000.5	661	1 415	113.9
<b>PECUARIO</b>	<b>17.70</b>			<b>20.9</b>			<b>66.6</b>
Carne de Ave 3/	0.69	39	49	27.0	136	144	6.4
Huevo	0.09	4	4	12.1	35	35	0.3
Carne de vacuno 3/	8.73	167	184	10.2	1 010	1 955	93.6
Leche	0.34	56	44	-21.7	621	520	-16.3
Carne de Ovino 3/	1.27	18	28	56.2	110	228	108.0
Carne de Porcino 3/	4.83	88	109	23.6	949	750	-21.0
Carne de Caprino 3/	1.75	52	71	35.3	245	581	137.8
<b>SECTOR AGROPECUARIO</b>	<b>100.00</b>			<b>22.1</b>			<b>32.3</b>

1/ Cifras preliminares

2/ A precios de 2007

3/ Peso neto

Fuente: Ministerio de Agricultura y Riego

Elaboración: BCRP, Sucursal Piura. Departamento de Estudios Económicos

- El desempeño positivo mensual del **subsector agrícola** radicó en la mayor producción de plátano (24,0 por ciento), el cual constituye uno de los principales cultivos regionales; este comportamiento respondió a su vez a una expansión de la superficie cosechada (6,8 por ciento) y de los rendimientos (16,3 por ciento). De otro lado, el crecimiento del subsector pecuario obedeció principalmente al incremento en la producción de carne de vacuno (10,2 por ciento) y caprino (35,3 por ciento).

En septiembre, la actividad pesquera se contrajo en 46,6 por ciento respecto a similar mes del año pasado, por el menor desembarque para congelado (-54,5 por ciento) y fresco (-10,2 por ciento). Las temperaturas marinas mostraron una anomalía positiva de 0,5°C durante el mes. En los nueve primeros meses del año, la caída sectorial fue de 11,8 por ciento.

Producción pesquera 1/ (En TM)						
DESTINO	SEPTIEMBRE			ENERO - SEPTIEMBRE		
	2013	2014	Var %1/	2013	2014	Var %1/
<b>Consumo Humano Directo</b>						
Congelado	3 746	1 705	-54.5	27 554	23 260	-15.6
Curado	0	0	n.d.	25	6	-77.6
Fresco	1 114	1 000	-10.2	7 737	8 276	7.0
<b>TOTAL</b>			<b>-46.6</b>			<b>-11.8</b>

1/ A precios de 2007. Cifras preliminares.

Fuente: Ministerio de la Producción; Gerencia Regional de la Producción - Tumbes

Elaboración: BCRP Sucursal Piura. Departamento de Estudios Económicos

En septiembre, la manufactura primaria creció 3,9 por ciento respecto de análogo mes del año pasado. Este comportamiento se explica por la expansión en la producción de langostino entero congelado (137,6 por ciento) y colas de langostino (82,1 por ciento), lo cual contrarrestó con creces la caída observada en pescado congelado (-33,2 por ciento).

**Producción manufacturera 1/**  
(Variación % real respecto al mismo periodo del año anterior)

Ramas de actividad	Estructura porcentual 2012 2/	SEPTIEMBRE	ENERO-SEPTIEMBRE
		Var.%	Var.%
<b>MANUFACTURA PRIMARIA</b>	<b>100.0</b>	3.9	28.4
Derivados pesqueros y acuícolas	100.0	3.9	28.4
<b>SECTOR MANUFACTURA</b>	<b>100.0</b>	<b>3.9</b>	<b>28.4</b>

1/ Cifras preliminares.

2/ A precios de 2007.

Fuente: PRODUCE, INEI

En el mes bajo análisis, los despachos de cemento crecieron en 53,6 por ciento con relación a igual mes del año previo, siendo uno de los factores explicativos el incremento en la inversión pública (31,0 por ciento). En el período enero-septiembre, el crecimiento fue de 7,0 por ciento.

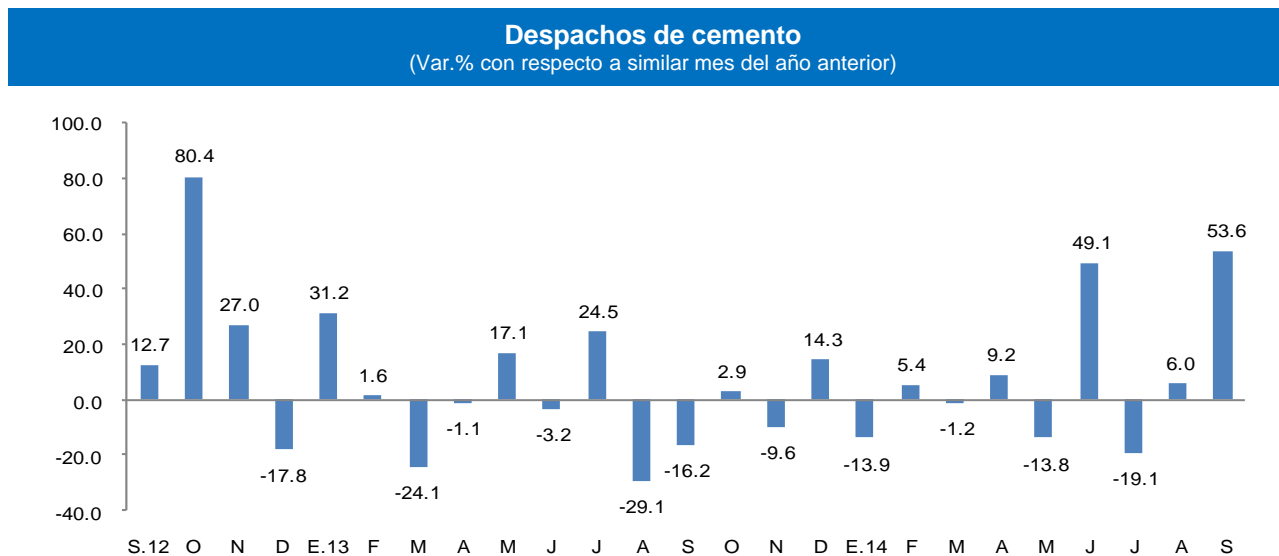

FUENTE: BCRP Sucursal Piura en base a información de Cementos Pacasmayo S.A.A

En septiembre, el número de arribos a establecimientos de hospedaje se incrementó en 105,7 por ciento respecto de similar mes del año anterior, sustentado en la dinamización del turismo de playas.

## CRECIMIENTO DE ARRIBOS A ESTABLECIMIENTOS DE HOSPEDAJE (Variación %)

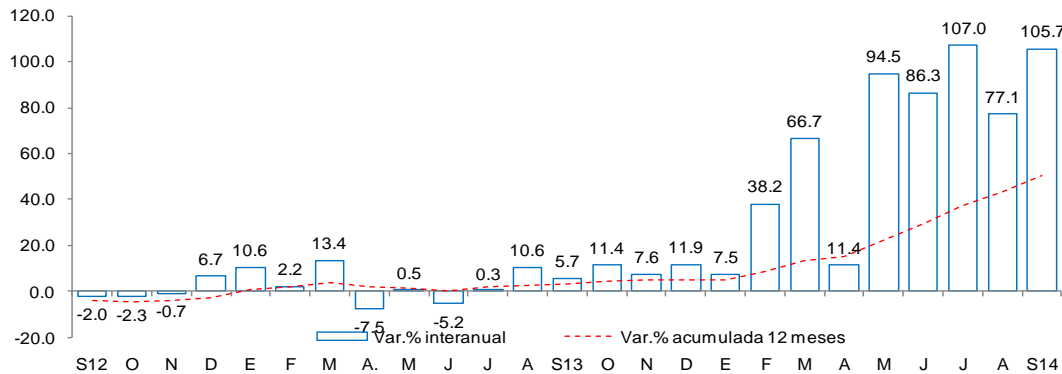

Fuente: Encuesta Mensual a Establecimientos de Hospedaje Temporal- MINCETUR

• Al respecto, se observó el aumento de los visitantes nacionales (89,2 por ciento) y extranjeros (236,6 por ciento). En lo que va del año, el número de arribos se expandió en 64,1 por ciento.



En septiembre, el crédito registró un aumento de 4,6 por ciento interanual, el cual significó un crecimiento menor al registrado en similar mes de 2013 (8,6 por ciento). Según tipo de moneda, el crédito en moneda nacional creció en 4,9 por ciento interanual y las colocaciones en moneda extranjera, en 2,2 por ciento. El 88,5 por ciento del crédito total fue otorgado en moneda nacional.

## Crédito

(Saldos a fin de periodo en millones de nuevos soles)

### A SETIEMBRE

	2013	2014	Estruc.% 2014	Var.Nom. 2014/2013
<b>Banco de la Nación 1/</b>	<b>46</b>	<b>53</b>	<b>8.0</b>	<b>15.8</b>
<b>Agrobanco 2/</b>	<b>8</b>	<b>13</b>	<b>2.0</b>	<b>61.1</b>
<b>Banca Múltiple</b>	<b>299</b>	<b>304</b>	<b>45.7</b>	<b>1.6</b>
<b>Instituciones no Bancarias</b>	<b>281</b>	<b>294</b>	<b>44.3</b>	<b>4.4</b>
Cajas Municipales	213	210	22.7	-1.4
Edpymes	6	8	0.9	24.1
Empresas Financieras	62	76	8.2	22.0
<b>Total</b>	<b>634</b>	<b>664</b>	<b>100.0</b>	<b>4.6</b>
<b>A empresas</b>	<b>361</b>	<b>377</b>	<b>56.7</b>	<b>4.3</b>
Corporativo, Gran y Medianas Empresas	108	118	17.8	9.4
Pequeñas Empresas	167	165	7.8	-1.3
Microempresa	86	94	1.9	8.8
<b>A personas</b>	<b>273</b>	<b>287</b>	<b>43.2</b>	<b>5.0</b>
Consumo	249	261	39.3	4.6
Hipotecario	24	26	3.6	9.2
En M/N	560	587	88.5	4.9
En M/E	74	76	11.4	2.2

1/ Considera sólo los créditos de consumo e hipotecario.

2/ No considera los créditos a las demás empresas del sistema financiero.

Fuente: SBS y AFP.

Elaboración: BCRP.

- La **tasa de morosidad** registrada en agosto fue de 6,6 por ciento, es decir, 0,8 de punto porcentual más respecto al mismo mes de 2013. La morosidad de la banca múltiple fue de 7,4 por ciento; de las cajas municipales, 7,7 por ciento; Agrobanco, 1,0 por ciento; Banco de la Nación, 0,6 por ciento y de las empresas financieras, 5,9 por ciento.

## Crecimiento del crédito

(Var.% nominal con respecto a similar mes del año anterior)

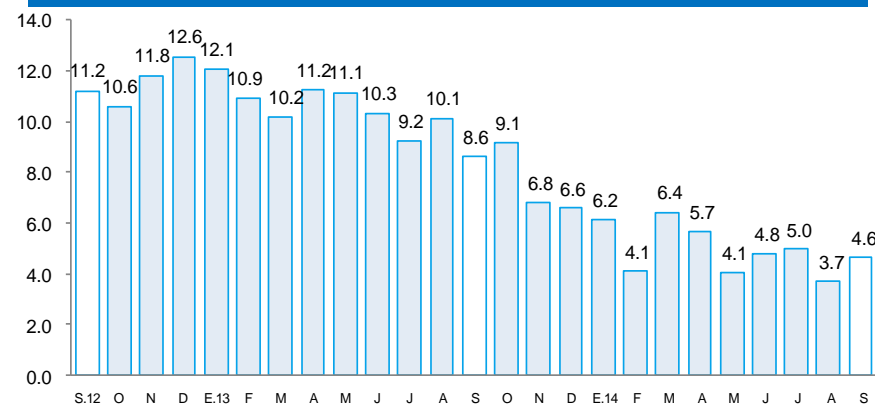

## Tasa de morosidad 1/

(Porcentaje)

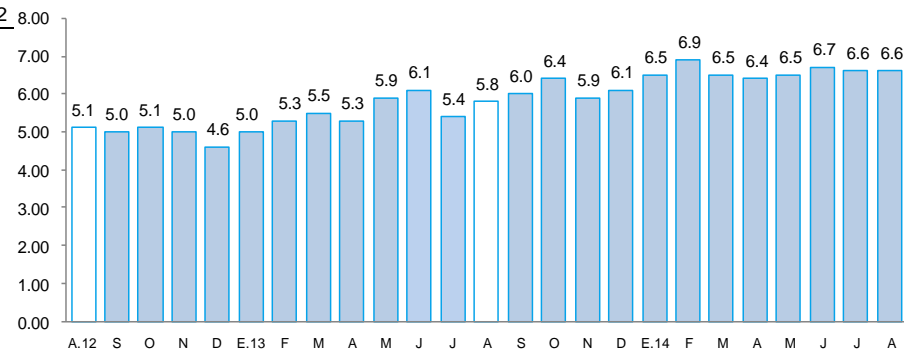

1/ Morosidad = (créditos vencidos + créditos en cobranza judicial) / colocaciones brutas.

En septiembre, los depósitos en las instituciones financieras aumentaron 17,3 por ciento interanual. Por tipo de moneda, los depósitos en moneda extranjera crecieron 21,0 por ciento interanual, mientras que los depósitos en nuevos soles, en 16,2 por ciento. La tasa de dolarización de los depósitos fue de 23,3 por ciento, mayor en 0,7 puntos porcentuales a la tasa registrada en similar mes del pasado año.

## Depósitos

(Saldos a fin de periodo en millones de nuevos soles)

	A SETIEMBRE			
	2013	2014	Estruc.% 2014	Var.Nom. 2014/2013
<b>Banco de la Nación</b>	<b>46</b>	<b>52</b>	<b>19.5</b>	<b>14.1</b>
<b>Banca Múltiple</b>	<b>104</b>	<b>132</b>	<b>49.5</b>	<b>26.9</b>
<b>Instituciones no Bancarias</b>	<b>78</b>	<b>83</b>	<b>31.1</b>	<b>6.3</b>
Cajas Municipales	74	78	35.8	6.0
Empresas Financieras	4	5	2.1	12.1
<b>Total</b>	<b>228</b>	<b>267</b>	<b>100.0</b>	<b>17.3</b>
Depósitos a la vista	52	66	24.7	27.4
Depósitos de ahorro	101	130	48.5	28.4
Depósitos a plazos	75	72	26.8	-4.6
En MN	176	205	76.7	16.2
En ME	51	62	23.3	21.0

Fuente: SBS y AFP.

Elaboración: BCRP.

## Crecimiento de los depósitos

(Var.% nominal con respecto a similar mes del año anterior)

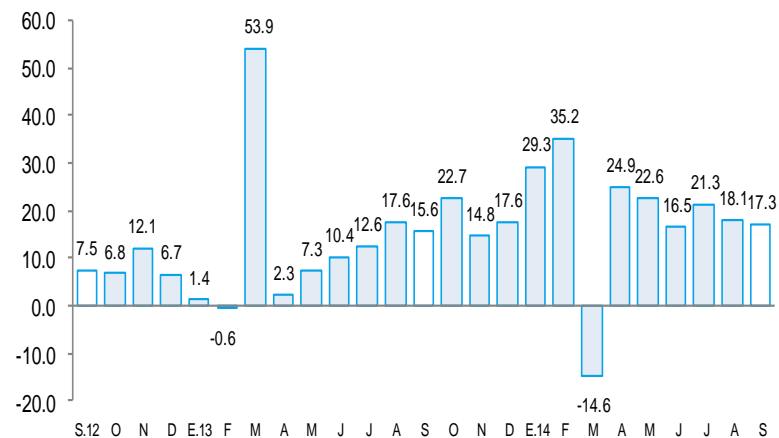

La inversión pública totalizó S/.30 millones, resultando mayor en 31,0 por ciento a la de similar mes del año pasado. Este desempeño se explica por el notable incremento en el gasto de capital del Gobierno Regional (209,4 por ciento) y, en menor medida, de los Gobiernos Locales (19,1 por ciento); en contraste, el gasto del Gobierno Nacional se contrajo en 30,9 por ciento

## Inversión pública 1/ (En millones de nuevos soles)

	SETIEMBRE			ENERO - SETIEMBRE		
	2013	2014	Var.%real	2013	2014	Var.%real
Gobierno Nacional	7	5	-30.9	47	30	-38.2
Gobierno Regional	3	11	209.4	110	99	-12.4
Gobiernos Locales	12	14	19.1	103	104	-1.2
<b>Inversión Pública</b>	<b>22</b>	<b>30</b>	<b>31.0</b>	<b>260</b>	<b>233</b>	<b>-12.7</b>

1/ Información actualizada al 30 de septiembre de 2014.

2/ Comprende la adquisición de activos no financieros.

Fuente: Ministerio de Economía y Finanzas.

Elaboración: BCRP, Sucursal Plura. Departamento de Estudios Económicos.

- La caída en la inversión del **Gobierno Nacional** obedeció al menor gasto ejecutado en infraestructura de riego (-94,7 por ciento). Entre los principales desembolsos destacaron el destinado al mejoramiento y ampliación de la Universidad Nacional de Tumbes (S/.2 millones) y a la construcción del Puente Caleta Grau y accesos (S/.0,2 millones) y Puente Canoas de Punta Sal y accesos (S/.0,9 millones).

- El **Gobierno Regional**, en el mes bajo análisis, ejecutó las siguientes obras: mejoramiento de vías (S/.1,5 millones), instalación de servicios de protección contra inundaciones en la margen derecha del río Tumbes (S/.2,9 millones), instalaciones educativas (S/.1,0 millón), equipamiento del sector salud (S/.1,9 millones).

- La inversión de los **Gobiernos Locales** se centró en proyectos de agua y saneamiento (183,3 por ciento interanual), que bordearon los S/.6,8 millones y se focalizaron especialmente en las localidades de Zarumilla y Canoas de Punta Sal. Asimismo, se incrementó el gasto en instalaciones educativas (75,0 por ciento).

## Crecimiento de la inversión pública (Var.% real con respecto a similar mes del año anterior)

