



Tumbes: Síntesis de Actividad Económica - Agosto 2014 -

Departamento de Estudios Económicos
Sucursal Piura

Miércoles, 29 de octubre de 2014

El Banco Central de Reserva del Perú (BCRP) ha considerado presentar un conjunto de indicadores sectoriales de actividad económica con la finalidad de poder realizar el seguimiento del desempeño de la economía departamental. Para el sector real, se ha utilizado el Valor Bruto de Producción a precios del año 2007 para los sectores disponibles. Cabe señalar que a partir de enero 2014, el Instituto Nacional de Estadística (INEI) ha realizado el cambio de año base (de 1994 a 2007) para la construcción del Producto Bruto Interno (PBI) nacional, estando en elaboración la desagregación departamental. En la medida que se publique referida información, el BCRP volvería a elaborar para cada departamento un indicador agregado de actividad económica.

En agosto, las actividades primarias mostraron un comportamiento mixto. De un lado, el sector agropecuario creció en 43,4 por ciento respecto de análogo mes del año previo, mientras que, de otro lado, el sector pesquero se contrajo en 43,6 por ciento.

Actividad Primaria

- En agosto, la **actividad agropecuaria** creció en 43,4 por ciento respecto de análogo mes del año pasado, por la expansión de la producción agrícola (60,1 por ciento) y pecuaria (8,6 por ciento). El desempeño positivo mensual del subsector agrícola radicó en la mayor producción de arroz (234,3 por ciento interanual) y plátano (13,8 por ciento), los cuales constituyen los principales cultivos regionales.
- En el mes bajo análisis, la **actividad pesquera** se contrajo en 43,6 por ciento respecto a similar mes del año pasado, por el menor desembarque para congelado (-48,6 por ciento) y fresco (-28,2 por ciento).

Crecimiento de la producción agropecuaria 1/
(Var.% real respecto a similar mes del año anterior)

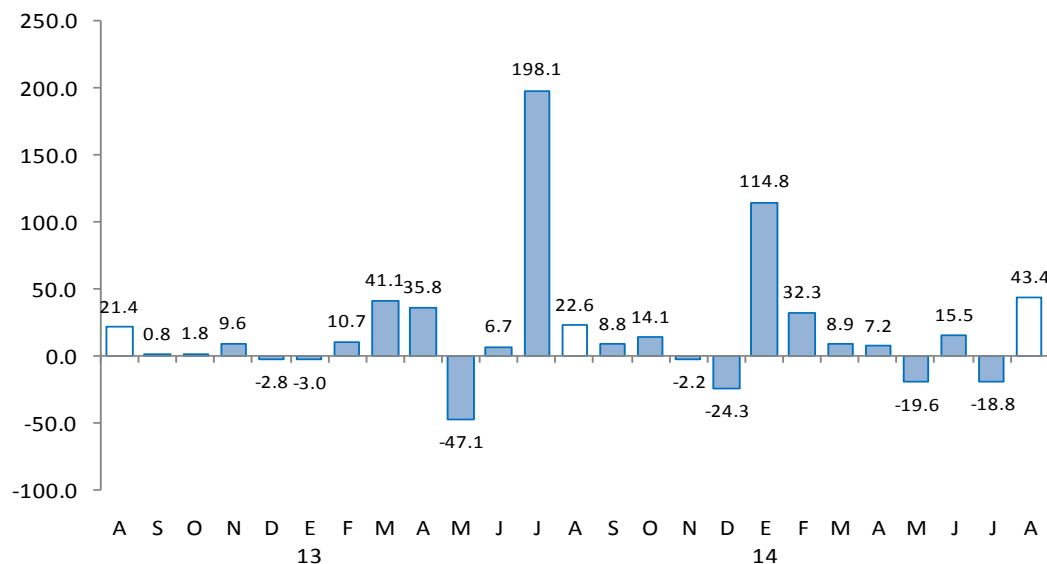

1/ A precios de 2007
Fuente: Ministerio de Agricultura y Riego

En cuanto a los otros indicadores de actividad económica en la región, crecieron los despachos de cemento (6,0 por ciento), los arribos a establecimientos hospedaje (42,7 por ciento) y el crédito total (3,7 por ciento); por el contrario, se contrajo la producción industrial (-9,3 por ciento) y la inversión pública (-29,4 por ciento).

- En agosto, la **manufactura primaria** decreció 9,3 por ciento respecto de análogo mes del año pasado. Este comportamiento se explica por la caída en la producción de pescado congelado (-23,9 por ciento), que no pudo ser compensada por la expansión en el procesamiento de cola de langostino (24,3 por ciento) y langostino entero congelado (39,8 por ciento).
- Los **despachos de cemento** crecieron 6,0 por ciento en relación con análogo período del año previo.
- El **número de arribos** a establecimientos de hospedaje se incrementó en 42,7 por ciento interanual, sustentado en la dinamización del turismo de playas. Al respecto, se observó el aumento de los visitantes nacionales (30,1 por ciento) y extranjeros (111,0 por ciento).
- El **crédito** aumentó 3,7 por ciento interanual. En particular, el crédito de consumo e hipotecario registraron crecimientos de 12,8 y 8,1 por ciento, respectivamente.
- La **inversión pública**, correspondiente a los tres niveles de gobierno, totalizó S/.20, 6 millones, resultando menor en 29,4 por ciento a la de similar mes del año pasado. Este desempeño obedeció a la contracción en el gasto de capital del Gobierno Nacional (-45,4 por ciento) y del Gobierno Regional (-49,9 por ciento).

Otros indicadores de actividad económica

(Variación % respecto a similar mes del año anterior)

	Mar.14	Abr.14	May.14	Jun.14	Jul.14	Ago.14
Producción industrial 1/	↑ 23.7	↓ -22.7	↑ 28.2	↑ 58.9	↑ 66.3	↓ -9.3
Despachos de cemento 1/	↓ -1.2	↑ 9.2	↓ -13.8	↑ 49.1	↓ -19.1	↑ 6.0
Arribos a establecimientos de hospedaje	↑ 66.7	↑ 11.4	↑ 94.5	↑ 86.3	↑ 107.0	↑ 42.7
Crédito total 2/	↑ 6.4	↑ 5.7	↑ 4.1	↑ 4.8	↑ 5.0	↑ 3.7
Crédito de consumo 2/	↑ 11.6	↑ 6.8	↑ 15.7	↑ 4.0	↑ 9.5	↑ 12.8
Crédito hipotecario 2/	↑ 21.9	↑ 6.9	↑ 16.2	↑ 14.2	↑ 11.0	↑ 8.1
Inversión pública 1/	↓ -22.6	↑ 23.3	↓ -43.4	↓ -63.1	↓ -35.6	↓ -29.4

1/ En términos reales.

2/ En términos nominales.

Fuentes: PRODUCE, Cementos Pacasmayo, SBS y MEF.

En agosto, la actividad agropecuaria creció en 43,4 por ciento respecto de análogo mes del año pasado, por la expansión de la producción agrícola (60,1 por ciento) y pecuaria (8,6 por ciento).

Producción de principales productos agropecuarios 1/

(Miles de toneladas)

Subsectores	Estructura Porcentual 2012 2/	AGOSTO			ENERO-AGOSTO		
		2013	2014	Var.%	2013	2014	Var.%
AGRÍCOLA	82.30			60.1			19.7
Orientada al mercado externo y agroindustria 2/	28.26			13.9			12.4
Cacao	0.96	48	58	22.1	383	417	8.9
Mango	0.24	0	0	n.d.	203	374	84.0
Plátano	25.77	9 045	10 292	13.8	74 747	88 115	17.9
Maíz amarillo duro	1.29	59	52	-12.4	3 409	804	-76.4
Orientada al mercado interno 2/	54.04			199.9			25.5
Arroz	48.04	2 002	6 693	234.3	70 770	92 329	30.5
Frijol caupí	0.42	10	3	-74.0	10	3	-74.0
Limón	4.21	243	714	193.4	12 626	12 591	-0.3
Maíz choclo	0.85	183	142	-22.4	1 432	1 201	-16.1
Melón	0.09	0	0	n.d.	56	21	-62.6
Soya	0.02	24	2	-91.5	49	30	-40.2
Yuca	0.41	65	209	223.5	638	1 160	81.7
PECUARIO	17.70			8.6			-5.8
Carne de Ave 3/	0.69	11	11	-1.5	97	94	-2.5
Huevo	0.09	4	4	8.1	31	30	-3.1
Carne de vacuno 3/	8.73	109	118	7.8	843	882	4.6
Leche	0.34	59	66	12.2	564	476	-15.7
Carne de Ovino 3/	1.27	10	8	-24.4	92	71	-22.7
Carne de Porcino 3/	4.83	90	108	19.7	861	641	-25.5
Carne de Caprino 3/	1.75	22	25	12.1	193	204	6.1
SECTOR AGROPECUARIO	100.00			43.4			15.7

- El desempeño positivo mensual del **subsector agrícola** radicó en la mayor producción de arroz (234,3 por ciento) y plátano (13,8 por ciento), los cuales constituyen los principales cultivos regionales. Con relación al arroz, el notable repunte obedece a una mayor superficie cosechada en el mes, compensando de esta manera la significativa caída en la producción observada en el mes precedente.

1/ Cifras preliminares

2/ A precios de 2007

3/ Peso neto

Fuente: Ministerio de Agricultura y Riego

Elaboración: BCRP, Sucursal Piura. Departamento de Estudios Económicos

En agosto, la actividad pesquera se contrajo en 43,6 por ciento respecto a similar mes del año pasado, por el menor desembarque para congelado (-48,6 por ciento) y fresco (-28,2 por ciento).

Producción pesquera 1/ (En TM)						
DESTINO	AGOSTO			ENERO - AGOSTO		
	2013	2014	Var % 1/	2013	2014	Var % 1/
Consumo Humano Directo						
Congelado	3 502	1 800	-48.6	23 808	21 944	-7.8
Curado	0	0	n.d.	25	6	-77.6
Fresco	1 557	1 118	-28.2	6 624	7 276	9.8
TOTAL			-43.6			-4.9

1/ A precios de 2007. Cifras preliminares.

Fuente: Ministerio de la Producción; Gerencia Regional de la Producción - Tumbes

Elaboración: BCRP Sucursal Piura. Departamento de Estudios Económicos

En agosto, la manufactura primaria decreció 9,3 por ciento respecto de análogo mes del año pasado. Este comportamiento se explica por la caída en la producción de pescado congelado (-23,9 por ciento), que no pudo ser compensada por la expansión en el procesamiento de cola de langostino (24,3 por ciento) y langostino entero congelado (39,8 por ciento).

Producción manufacturera 1/ (Variación % real respecto al mismo periodo del año anterior)			
Ramas de actividad	Estructura porcentual 2012 2/	AGOSTO	ENERO-AGOSTO
		Var.%	Var.%
MANUFACTURA PRIMARIA	100.0	-9.3	31.2
Derivados pesqueros y acuícolas	100.0	-9.3	31.2
SECTOR MANUFACTURA	100.0	-9.3	31.2

1/ Cifras preliminares.

2/ A precios de 2007.

Fuente: PRODUCE, INEI

En el mes bajo análisis, los despachos de cemento crecieron 6,0 por ciento en relación con análogo período del año previo. En el período enero-agosto, dichos despachos mostraron un incremento de 1,6 por ciento.

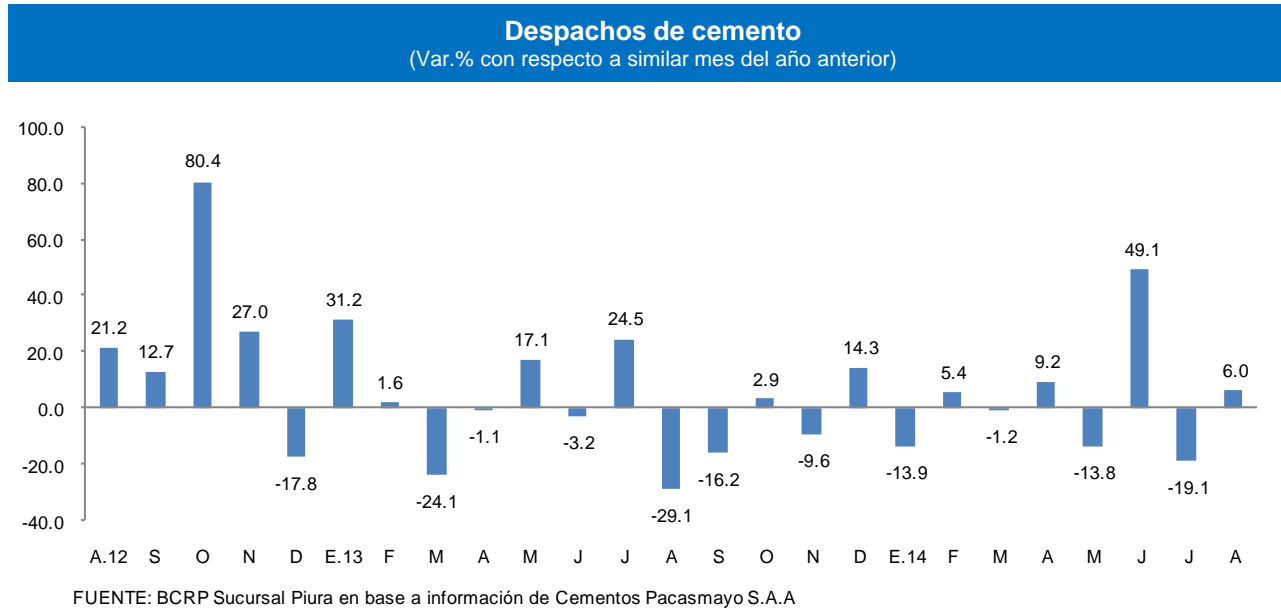

En agosto, el número de arribos a establecimientos de hospedaje se incrementó en 42,7 por ciento respecto de similar mes del año anterior, sustentado en la dinamización del turismo de playas.

CRECIMIENTO DE ARRIBOS A ESTABLECIMIENTOS DE HOSPEDAJE (Variación %)

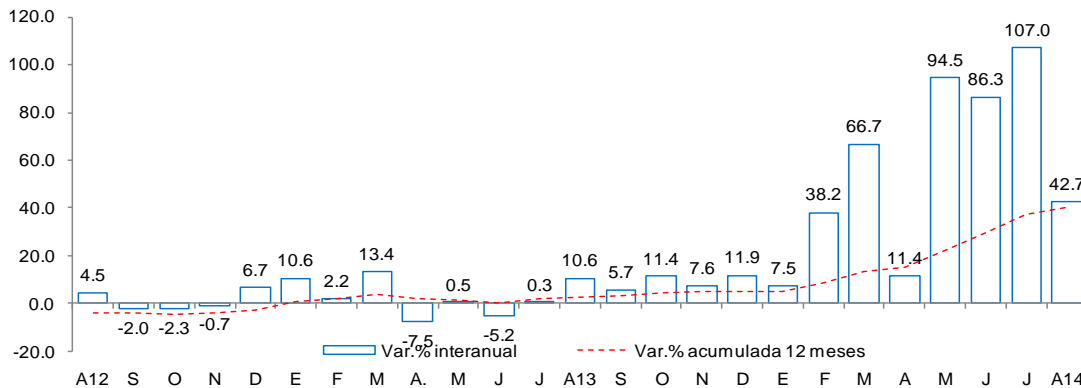

Fuente: Encuesta Mensual a Establecimientos de Hospedaje Temporal- MINCETUR

- Al respecto, se observó el aumento de los visitantes nacionales (30,1 por ciento) y extranjeros (111,0 por ciento). En lo que va del año, el número de arribos se expandió en 54,9 por ciento.

El crédito total aumentó 3,7 por ciento respecto a análogo mes del año previo. Según tipo de crédito, destacó el de consumo que representó el 42,9 por ciento del total. En términos de crecimiento interanual, sobresalieron el crédito de consumo (12,8 por ciento) y el hipotecario (8,1 por ciento).

Crédito

(Saldos a fin de periodo en millones de nuevos soles)

	Estructura %	Agosto		Var. %
	Agosto 2014	2013	2014	
Banco de la Nación 1/	7.9	45.2	51.9	14.9
Agrobanco 2/	1.7	5.9	11.4	91.2
Banca Múltiple	46.3	301.2	304.2	1.0
Instituciones no bancarias	44.0	280.4	288.8	3.0
Cajas municipales	71.5	212.6	206.5	-2.9
Edpymes	2.7	5.9	7.9	33.5
Financieras	25.8	61.9	74.5	20.3
TOTAL	100.0	632.8	656.3	3.7
Corporativo, gran y mediana empresa	14.6	109.7	95.6	-12.9
Pequeña empresa	24.7	163.8	161.9	-1.2
Microempresa	14.0	85.8	91.6	6.8
Consumo	42.9	249.9	281.8	12.8
Hipotecario	3.9	23.6	25.5	8.1
En moneda nacional	88.4	554.9	580.2	4.6
En moneda extranjera	11.6	77.9	76.1	-2.3

1/ No considera los créditos a las demás empresas del sistema financiero.

2/ Sólo considera los créditos de consumo e hipotecario.

Fuente: Superintendencia de Banca, Seguros y AFP.

Elaboración: BCRP, Sucursal Piura. Departamento de Estudios Económicos.

- En julio, la **morosidad** fue de 6,6 por ciento; es decir, 1,2 puntos porcentuales más respecto al mismo mes del año pasado. La mora de las empresas bancarias se ubicó en 7,3 por ciento, mostrando un incremento de 1,7 puntos porcentuales, mientras que la cartera pesada en las cajas municipales fue del 7,9 por ciento, registrando un aumento de 1,5 puntos.

Crecimiento del crédito

(Var.% nominal con respecto a similar mes del año anterior)

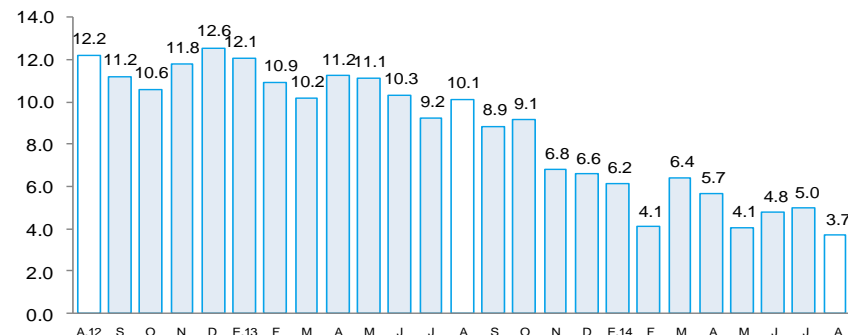

Tasa de morosidad 1/

(Porcentaje)

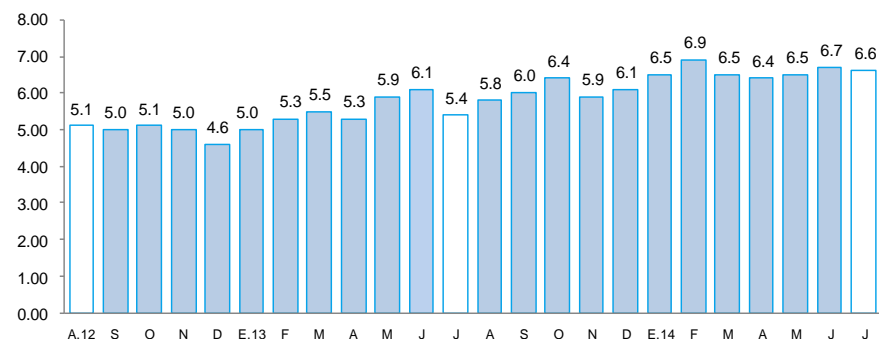

1/ Morosidad = (créditos vencidos + créditos en cobranza judicial) / colocaciones brutas.

El saldo de depósitos aumentó 18,1 por ciento respecto a agosto del año pasado, debido principalmente a la mayor captación de depósitos a la vista (36,6 por ciento interanual) y ahorros corrientes (23,6 por ciento). Los depósitos en moneda nacional representaron el 77,2 por ciento del total y se expandieron en 16,5 por ciento interanual; asimismo, las captaciones en moneda extranjera registraron un incremento del 24,0 por ciento.

Depósitos (Saldos a fin de periodo en millones de nuevos soles)

	Estructura %		Agosto		Var. %
	Agosto 2014	2013	2014		
Banco de la Nación	19.8	42.1	52.9	25.9	
Banca Múltiple	61.9	105.3	131.3	24.7	
Instituciones no bancarias	31.2	79.2	83.4	5.3	
Cajas municipales	94.8	75.0	79.0	5.4	
Financieras	5.2	4.2	4.4	3.1	
TOTAL	112.8	226.6	267.6	18.1	
Vista	24.1	47.3	64.6	36.6	
Ahorro	48.7	105.5	130.4	23.6	
A plazos	27.1	73.8	72.6	-1.6	
En moneda nacional	77.2	177.3	206.6	16.5	
En moneda extranjera	22.8	49.2	61.0	24.0	

Fuente: Superintendencia de Banca, Seguros y AFP.

Elaboración: BCRP, Sucursal Piura. Departamento de Estudios Económicos.

Crecimiento de los depósitos (Var. % nominal con respecto a similar mes del año anterior)

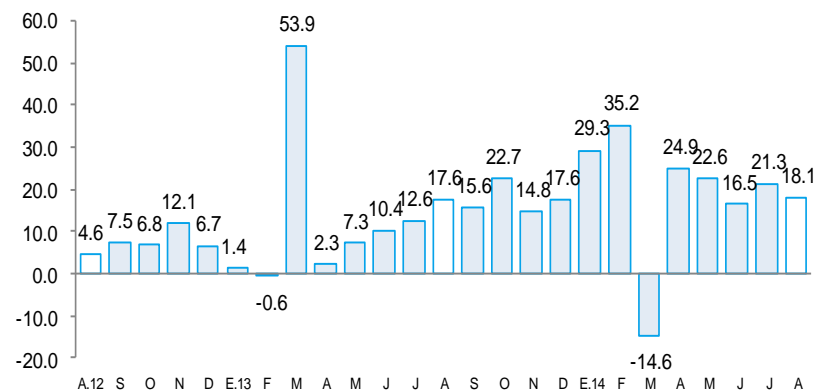

La inversión pública totalizó S/.20,6 millones, resultando menor en 29,4 por ciento a la de similar mes del año pasado. Este desempeño obedeció a la contracción en el gasto de capital del Gobierno Nacional (-45,4 por ciento) y del Gobierno Regional (-49,9 por ciento). En este último caso, hay procesos de control y judiciales en curso que frenaron la inversión.

Inversión pública 1/ (En millones de nuevos soles)

	AGOSTO			ENERO - AGOSTO		
	2013	2014	Var.%real	2013	2014	Var.%real
Gobierno Nacional	5.5	3.1	-45.4	40.0	24.8	-39.5
Gobierno Regional	13.7	7.0	-49.9	106.9	88.5	-19.3
Gobiernos Locales	9.2	10.5	10.5	91.0	89.8	-3.8
Inversión Pública	28.4	20.6	-29.4	237.8	203.2	-16.8

1/ Información actualizada al 31 de agosto de 2014.

2/ Comprende la adquisición de activos no financieros.

Fuente: Ministerio de Economía y Finanzas.

Elaboración: BCRP, Sucursal Plura. Departamento de Estudios Económicos.

Crecimiento de la inversión pública (Var.% real con respecto a similar mes del año anterior)

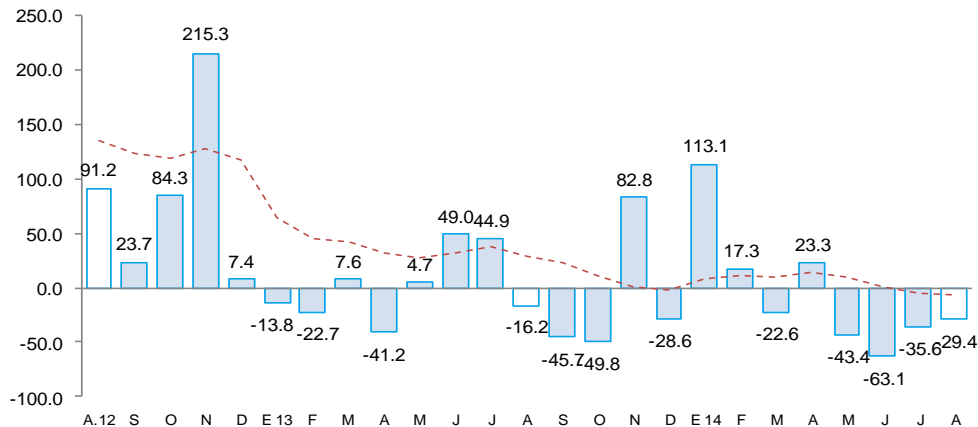

- La caída en la inversión del **Gobierno Nacional** obedeció a la disminución de los desembolsos en infraestructura vial (-66,7 por ciento) y agrícola (-83,3 por ciento). La ejecución de agosto estuvo dirigida principalmente a instalaciones educativas (S/.1,1 millones) y a la construcción del Puente Caleta Grau y accesos (S/.0,2 millones)
- El **Gobierno Regional**, en el mes bajo análisis, ejecutó obras de infraestructura vial, como la vía que parte desde la zona del Parque Industrial hasta el Hospital JAMO II del sector Nuevo Tumbes (S/.4,7 millones) y las vías de acceso a centros de producción agrícola en San Jacinto (S/.1,5 millones). De otro lado, se observó una drástica disminución en la asignación a instalaciones educativas (-80,0 por ciento).
- La inversión de los **Gobiernos Locales** fue destinada a la ejecución de obras de mejoramiento vial (S/.4,4 millones), entre las cuales destacaron la vía principal Matapalo – Zarumilla (S/.1,5 millones) y las calles de Tumbes (S/.1,2 millones). También se asignó recursos a obras de infraestructura eléctrica (100,0 por ciento interanual) y educativas (71,4 por ciento), que contrarrestaron la menor inversión en agua y saneamiento (-86,7 por ciento).