



Tumbes: Síntesis de Actividad Económica - Abril 2014 -

Departamento de Estudios Económicos
Sucursal Piura

Lunes, 30 de junio de 2014

El Banco Central de Reserva del Perú (BCRP) ha considerado presentar un conjunto de indicadores sectoriales de actividad económica con la finalidad de poder realizar el seguimiento del desempeño de la economía departamental. Para el sector real, se ha utilizado el Valor Bruto de Producción a precios del año 2007 para los sectores disponibles. Cabe señalar que a partir de enero 2014, el Instituto Nacional de Estadística (INEI) ha realizado el cambio de año base (de 1994 a 2007) para la construcción del Producto Bruto Interno (PBI) nacional, estando en elaboración la desagregación departamental. En la medida que se publique referida información, el BCRP volvería a elaborar para cada departamento un indicador agregado de actividad económica.

En abril, las actividades primarias mostraron un comportamiento mixto. Así, el sector agropecuario se expandió en 7,2 respecto de análogo mes del año previo, en tanto que el sector pesquero se contrajo en 57,6 por ciento.

Actividad Primaria

- En abril, la **actividad agropecuaria** creció en 7,2 por ciento respecto de análogo mes del año pasado, por la expansión de la producción agrícola (13,0 por ciento) que compensó con creces la caída del sub-sector pecuario (-4,8 por ciento). El desempeño positivo del subsector agrícola radicó en el incremento de la producción de plátano (15,0 por ciento), maíz choclo (176,1 por ciento) y limón (3,7 por ciento).
- La **actividad pesquera** se contrajo en 57,6 por ciento interanual, básicamente por el menor desembarque para congelado (-65,6 por ciento).

Crecimiento de la producción agropecuaria 1/
(Var.% real respecto a similar mes del año anterior)

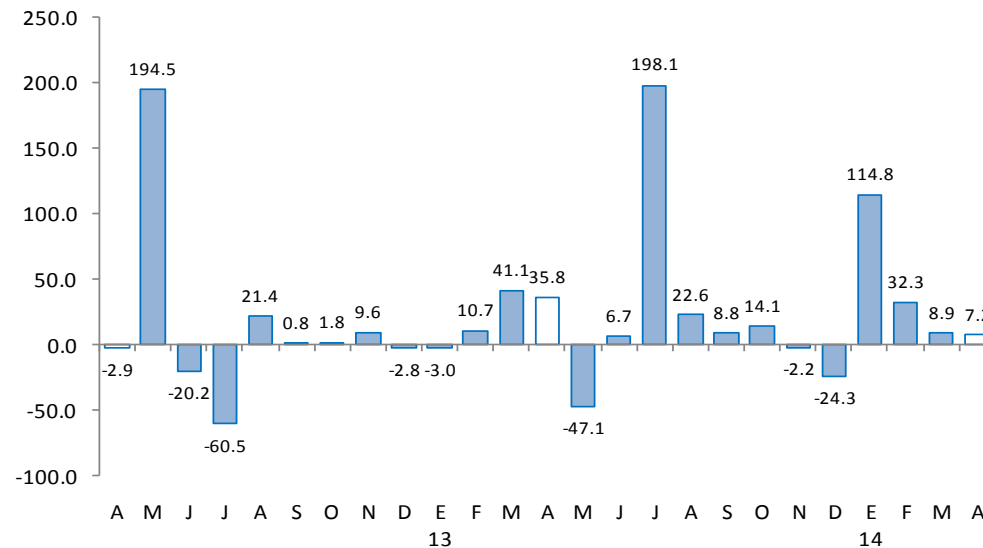

1/ A precios de 2007
Fuente: Ministerio de Agricultura y Riego

En cuanto a los otros indicadores de actividad económica en la región, decreció la manufactura primaria (-22,7 por ciento interanual), pero se expandieron los despachos de cemento (9,2 por ciento), arribos a establecimientos de hospedaje (11,4 por ciento), crédito al sector privado (5,7 por ciento) e inversión pública (23,3 por ciento).

- La **manufactura primaria** decreció 22,7 por ciento respecto de análogo mes del año pasado. Este comportamiento se explica por la caída en la producción de langostino entero congelado (-3,8 por ciento), langostino en cola (-18,2 por ciento) y pescado congelado (-42,8 por ciento). En el primer cuatrimestre, el crecimiento sectorial fue del 27,1 por ciento.
- En el mes bajo análisis, los **despachos de cemento** crecieron 9,2 por ciento en relación con análogo período del año previo. Este desempeño respondió, en parte, a la expansión de la inversión pública (23,3 por ciento).
- El **número de arribos a establecimientos de hospedaje** se incrementó en 11,4 por ciento respecto de similar mes del año anterior, sustentado, en parte, en la dinamización del turismo de playas por motivos estacionales (semana santa). Este resultado obedeció al aumento de los visitantes nacionales (11,8 por ciento) y extranjeros (8,9 por ciento).
- El **crédito al sector privado** aumentó 5,7 por ciento interanual. En particular, el **crédito de consumo** e **hipotecario** registraron crecimientos de 6,8 y 6,9 por ciento, respectivamente.
- La **inversión pública**, correspondiente a los tres niveles de gobierno, totalizó S/.22,4 millones, siendo mayor en 23,3 por ciento a la de abril del año pasado. Este desempeño obedeció a la expansión en el gasto de capital del Gobierno Regional (83,9 por ciento) y de los Gobiernos Locales (14,7 por ciento).

Otros indicadores de actividad económica

(Variación % respecto a similar mes del año anterior)

	Nov.13	Dic.13	Ene.14	Feb.14	Mar.14	Abr.14
Producción industrial 1/	↑ 35.9	↑ 7.9	↑ 72.2	↑ 40.4	↑ 23.7	↓ -22.7
Despachos de cemento 1/	↓ -9.6	↑ 14.3	↓ -13.9	↑ 5.4	↓ -1.2	↑ 9.2
Arribos a establecimientos de hospedaje	↑ 7.6	↑ 11.9	↑ 7.5	↑ 38.2	↑ 66.7	↑ 11.4
Crédito total 2/	↑ 6.8	↑ 6.6	↑ 6.2	↑ 4.1	↑ 6.4	↑ 5.7
Crédito de consumo 2/	↑ 9.3	↑ 15.9	↑ 11.0	↑ 5.4	↑ 11.6	↑ 6.8
Crédito hipotecario 2/	↑ 12.5	↑ 31.1	↑ 21.2	↑ 21.6	↑ 21.9	↑ 6.9
Inversión pública 1/	↑ 82.8	↓ -28.6	↑ 113.2	↑ 17.3	↓ -22.6	↑ 23.3

1/ En términos reales.

2/ En términos nominales.

Fuentes: PRODUCE, Cementos Pacasmayo, SBS y MEF.

En abril, la actividad agropecuaria creció en 7,2 por ciento respecto de análogo mes del año pasado, por la expansión de la producción agrícola (13,0 por ciento) que compensó con creces la caída del sub-sector pecuario (-4,8 por ciento).

Producción de principales productos agropecuarios 1/ (Miles de toneladas)

Subsectores	Estructura Porcentual 2012 2/	ABRIL				ENERO-ABRIL			
		2013	2014	Var.%	Contribución al crecimiento 3/	2013	2014	Var.%	Contribución al crecimiento 3/
AGRÍCOLA	82.30			13.0	8.7			50.6	35.9
Orientada al mercado externo y agroindustria 2/	26.97			14.3	7.5			26.1	10.9
Cacao	0.96	47	46	-2.1	0.0	197	197	0.0	0.0
Mango	0.24	0	0	n.d.	0.0	203	374	84.0	0.3
Plátano	25.77	9 442	10 855	15.0	7.5	35 256	44 697	26.8	10.6
Orientada al mercado interno 2/	55.33			8.1	1.2			85.2	25.1
Arroz	48.04	0	0	n.d.	0.0	12 608	32 313	156.3	27.0
Frijol caupí	0.42	2	0	-100.0	0.0	2	0	-100.0	0.0
Limón	4.21	2 246	2 329	3.7	0.5	8 424	6 797	-19.3	-2.0
Maíz amarillo duro	1.29	8	26	201.8	0.1	145	87	-39.6	-0.1
Maíz choclo	0.85	73	200	176.1	1.0	491	560	14.0	0.1
Melón	0.09	0	0	n.d.	0.0	0	0	n.d.	0.0
Soya	0.02	0	0	n.d.	0.0	16	22	38.1	0.0
Yuca	0.41	132	72	-45.3	-0.4	408	456	11.7	0.1
PECUARIO	17.70			-4.8	-1.6			-18.0	-5.2
Carne de Ave 4/	0.69	12	13	8.7	0.1	50	48	-4.0	0.0
Huevo	0.09	4	4	-2.5	0.0	16	15	-9.8	0.0
Carne de vacuno 4/	8.73	95	104	9.7	1.4	401	380	-5.3	-0.7
Leche	0.34	80	50	-37.6	-0.3	298	220	-26.2	-0.2
Carne de Ovino 4/	1.27	11	9	-13.1	-0.3	49	35	-29.3	-0.7
Carne de Porcino 4/	4.83	108	77	-28.6	-2.6	469	263	-43.8	-3.6
Carne de Caprino 4/	1.75	27	27	1.3	0.1	98	97	-0.6	0.0
SECTOR AGROPECUARIO	100.00			7.2	7.2			30.7	30.7

1/ Cifras preliminares

2/ A precios de 2007

3/ En puntos porcentuales

4/ Peso neto

Fuente: Ministerio de Agricultura y Riego

Elaboración: BCRP, Sucursal Piura. Departamento de Estudios Económicos

- El desempeño positivo mensual del **subsector agrícola** radicó en el incremento de la producción de plátano (15,0 por ciento), maíz choclo (176,1 por ciento) y limón (3,7 por ciento).

En abril, la actividad pesquera se contrajo en 57,6 por ciento respecto a similar mes del año pasado, básicamente por el menor desembarque para congelado (-65,6 por ciento). Durante el primer cuatrimestre, la caída sectorial fue de 2,6 por ciento.

Producción pesquera 1/ (En TM)						
DESTINO	ABRIL			ENERO - ABRIL		
	2013	2014	Var % 1/	2013	2014	Var % 1/
Consumo Humano Directo						
Congelado	4 372	1 504	-65.6	12 420	11 125	-10.4
Curado	5	0	-100.0	20	6	-72.0
Fresco	732	790	7.9	2 505	3 800	51.7
TOTAL			-57.6			-2.6

1/ A precios de 2007. Cifras preliminares.

Fuente: Ministerio de la Producción; Gerencia Regional de la Producción - Tumbes

Elaboración: BCRP Sucursal Piura. Departamento de Estudios Económicos

En abril, la manufactura primaria decreció 22,7 por ciento respecto de análogo mes del año pasado. Este comportamiento se explica por la caída en la producción de langostino entero congelado (-3,8 por ciento), langostino en cola (-18,2 por ciento) y pescado congelado (-42,8 por ciento). En el primer cuatrimestre, el crecimiento sectorial fue del 27,1 por ciento.

Producción manufacturera 1/ (Variación % real respecto al mismo periodo del año anterior)					
Ramas de actividad	Estructura porcentual 2012 2/	ABRIL		ENERO-ABRIL	
		Var.%	Contribución 3/	Var.%	Contribución 3/
MANUFACTURA PRIMARIA	100.0	-22.7	-22.7	27.1	27.1
Derivados pesqueros	100.0	-22.7	-22.7	27.1	27.1
SECTOR MANUFACTURA	100.0	-22.7	-22.7	27.1	27.1

1/ Cifras preliminares.

2/ A precios de 2007.

3/ En puntos porcentuales.

Fuente: PRODUCE

En el mes bajo análisis, los despachos de cemento crecieron 9,2 por ciento en relación con análogo período del año previo. Este desempeño respondió, en parte, a la expansión de la inversión pública (23,3 por ciento). Durante el primer cuatrimestre del año, se registró una caída de 1,1 por ciento respecto de similar período del año pasado.

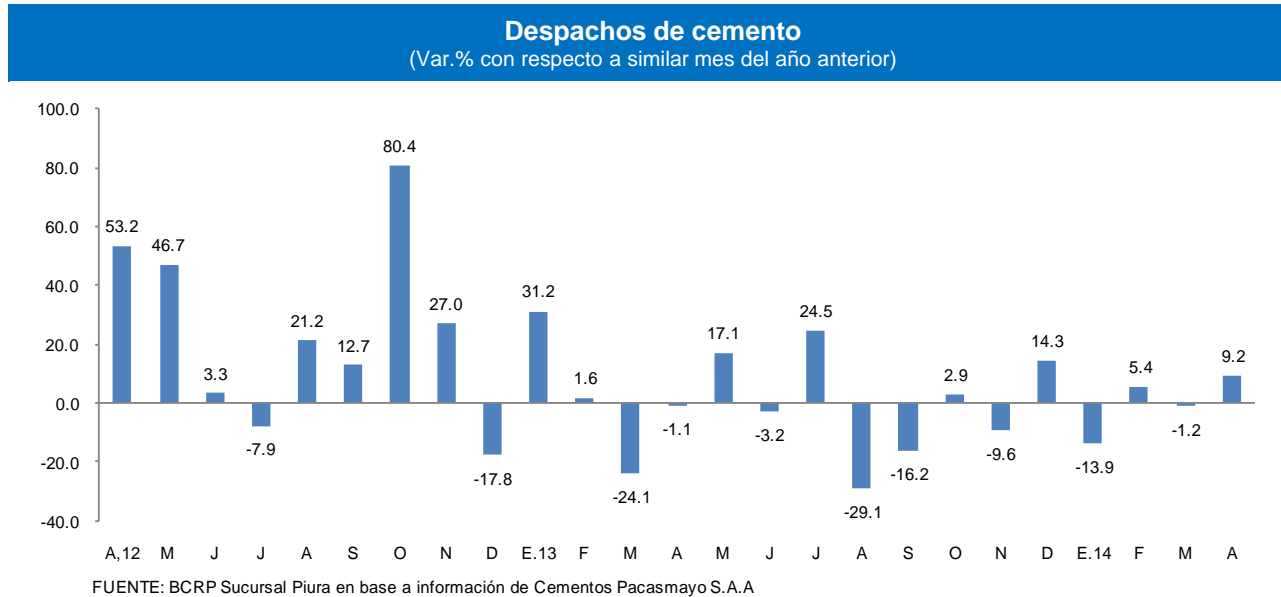

El número de arribos a establecimientos de hospedaje se incrementó en 11,4 por ciento, sustentado en la dinamización del turismo de playas por motivos estacionales (semana santa).

CRECIMIENTO DE ARRIBOS A ESTABLECIMIENTOS DE HOSPEDAJE (Variación %)

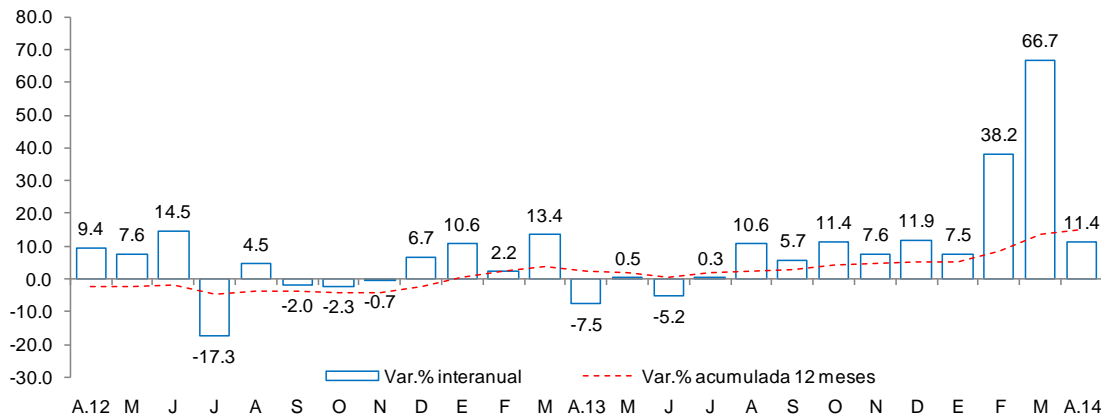

Fuente: Encuesta Mensual a Establecimientos de Hospedaje Temporal MINCETUR

En abril, se dinamizó el turismo de playas por motivos estacionales (semana santa). Se observó el aumento de los visitantes nacionales (11,8 por ciento) y extranjeros (8,9 por ciento). En los primeros cuatro meses, el número de arribos se expandió en 31,5 por ciento.

El crédito al sector privado aumentó 5,7 por ciento respecto a abril de 2013. Según tipo de crédito, destaca el de consumo que representó el 40,2 por ciento del total. En términos de crecimiento interanual, sobresalió el crédito corporativo y a la gran y mediana empresa (30,2 por ciento).

Crédito Directo del Sistema Financiero (Saldos a fin de periodo en miles de nuevos soles)

	Estructura % Abril	Abril		Var.%	Contribución 3/
		2013	2014		
Banco de la Nación 1/	8,3	41 657	53 695	28,9	2,0
Agrobanco 2/	1,7	0	11 110	nd	nd
Banca Múltiple	46,7	296 380	302 485	2,1	1,0
Instituciones no bancarias	43,3	274 618	280 022	2,0	0,9
Cajas municipales	72,8	207 995	203 942	-1,9	-0,7
Cajas rurales	0,0	14 253	0	-100,0	-2,3
Edpymes	3,2	4 822	8 916	84,9	0,7
Financieras	24,0	47 547	67 165	41,3	3,2
TOTAL	100,0	612 655	647 312	5,7	5,7
Corporativo, gran y mediana empresa	17,8	88 276	114 939	30,2	4,4
Pequeña empresa	24,8	172 998	160 349	-7,3	-2,1
Microempresa	13,4	84 435	86 886	2,9	0,4
Consumo	40,2	243 772	260 363	6,8	2,7
Hipotecario	3,8	23 175	24 775	6,9	0,3
En moneda nacional	88,6	535 674	573 583	7,1	6,2
En moneda extranjera	11,4	76 981	73 729	-4,2	-0,5

1/ No considera los créditos a las demás empresas del sistema financiero.

2/ Sólo considera los créditos de consumo e hipotecario.

3/ En base a la estructura porcentual de similar mes de 2013.

Fuente: Superintendencia de Banca, Seguros y AFP.

Elaboración: BCRP, Sucursal Plura. Departamento de Estudios Económicos.

- La **morosidad** en abril fue de 6,6 por ciento; 1,3 puntos porcentuales más respecto al mismo mes de 2013. La morosidad en las instituciones no bancarias (7,9 por ciento) aumentó en 2,4 puntos porcentuales, mientras que en la banca múltiple (6,7 por ciento) lo hizo en 0,8 puntos porcentuales.

Crecimiento del crédito directo del sistema financiero (Var.% nominal con respecto a similar mes del año anterior)

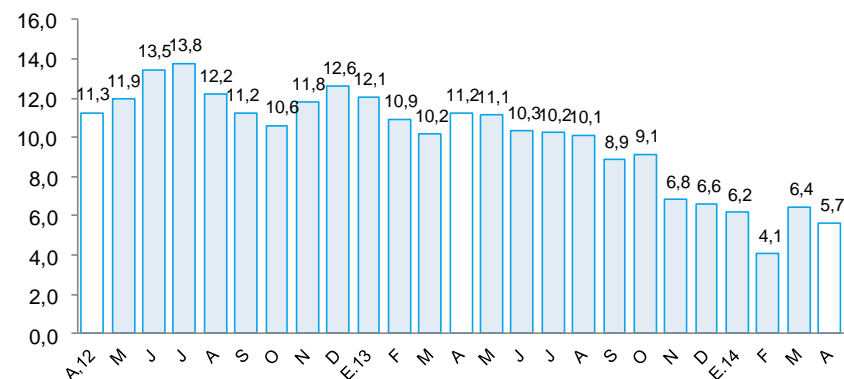

Tasa de morosidad 1/ (Porcentaje)

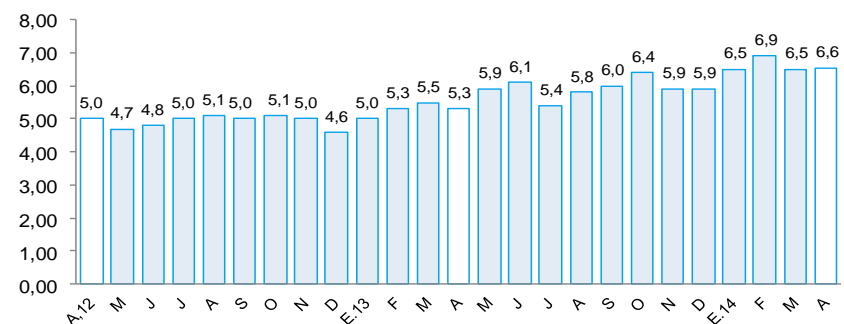

1/ Morosidad = (créditos vencidos + créditos en cobranza judicial) / colocaciones brutas.

Los depósitos en el sistema financiero aumentaron 14,6 por ciento respecto a abril del año pasado, debido principalmente a la mayor captación de depósitos a la vista (54,9 por ciento interanual) y ahorros corrientes (20,4 por ciento). Los depósitos en moneda nacional representaron el 77,5 por ciento del total y se expandieron en 18,6 por ciento interanual; asimismo, las captaciones en moneda extranjera registraron un incremento del 52,7 por ciento.

Depósitos en el Sistema Financiero (Saldos a fin de periodo en miles de nuevos soles)

	Estructura % Abril 2014	Abril		Var.%	Contribución 1/
		2013	2014		
Banco de la Nación	19,7	44 017	52 503	19,3	4,0
Banca Múltiple	50,9	97 986	135 315	38,1	17,5
Instituciones no bancarias	29,4	70 916	78 074	10,1	3,4
Cajas municipales	94,6	66 771	73 886	10,7	3,3
Cajas rurales	0,0	2 443	0	-100,0	-1,1
Financieras	5,4	1 702	4 187	146,1	1,2
TOTAL	100,0	212 919	265 891	24,9	24,9
Vista	26,1	44 781	69 378	54,9	11,6
Ahorro	47,1	103 971	125 133	20,4	9,9
Aplazos	26,8	64 167	71 381	11,2	3,4
En moneda nacional	77,5	173 767	206 101	18,6	15,2
En moneda extranjera	22,5	39 152	59 790	52,7	9,7

1/ En base a la estructura porcentual de similar mes de 2013.

Fuente: Superintendencia de Banca, Seguros y AFP.

Crecimiento de los depósitos en el sistema financiero (Var.% nominal con respecto a similar mes del año anterior)

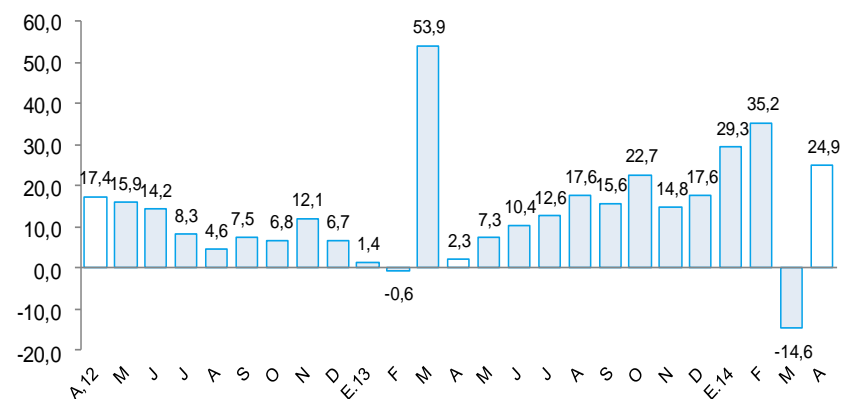

La inversión pública, correspondiente a los tres niveles de gobierno, totalizó S/. 22,4 millones, siendo mayor en 23,3 por ciento a la de similar mes del año pasado. Este desempeño obedeció a la expansión en el gasto de capital del Gobierno Regional (83,9 por ciento) y de los Gobiernos Locales (14,7 por ciento).

Inversión pública 1/ (En miles de nuevos soles)

	ABRIL			ENERO - ABRIL		
	2013	2014	Var.%real	2013	2014	Var.%real
Gobierno Nacional	3 220	3 057	-8.3	15 204	9 814	-37.6
Gobierno Regional	3 257	6 201	83.9	47 653	72 687	47.4
Gobiernos locales	11 050	13 119	14.7	41 094	42 334	-0.5
Inversión Pública	17 527	22 377	23.3	103 951	124 835	16.0

1/ Información actualizada al 31 de marzo de 2014.

2/ Comprende la adquisición de activos no financieros.

Fuente: Ministerio de Economía y Finanzas.

Elaboración: BCRP, Sucursal Piura. Departamento de Estudios Económicos.

Crecimiento de la inversión pública (Var.% real con respecto a similar mes del año anterior)

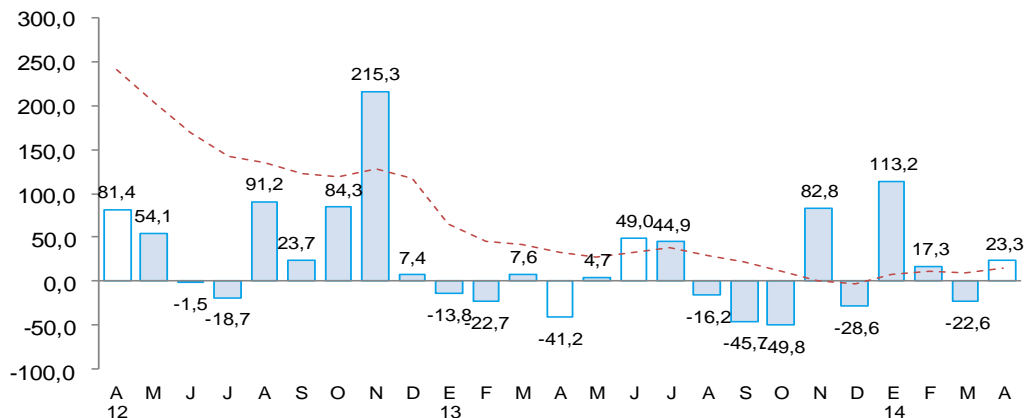

- Los **principales desembolsos** del **Gobierno Nacional**, correspondieron al mejoramiento de los servicios en la Universidad Nacional de Tumbes (S/.1,0 millón) y a obras de transporte terrestre como los puentes Canoas de Punta Sal (S/.0,3 millones) y el Caleta Grau (S/.0,1 millones).
- El **Gobierno Regional** mostró avances en la instalación del servicio de protección contra inundaciones en el sector Tamarindo, en la margen izquierda del río Tumbes (S/.4,0 millones) y en el mejoramiento de la carretera Zarumilla – El Bendito (S/.0,5 millones).
- Por su parte, **los Gobiernos Locales** ejecutaron los siguientes proyectos: obras para reducir la vulnerabilidad en emergencias por desastres (S/.3,5 millones); mejoramiento y rehabilitación del sistema de saneamiento básico urbano y rural (S/.1,4 millones); infraestructura de transporte terrestre en diversos caseríos (S/.0,9 millones); electrificación rural en Canoas de Punta Sal (S/.0,5 millones); aprovechamiento de recursos hídricos de uso agrícola (S/.0,4 millones).