



# Tumbes: Síntesis de Actividad Económica - Enero 2014 -

Departamento de Estudios Económicos  
Sucursal Piura

Viernes, 04 de abril de 2014

*El Banco Central de Reserva del Perú (BCRP) ha considerado presentar un conjunto de indicadores sectoriales de actividad económica con la finalidad de poder realizar el seguimiento del desempeño de la economía departamental. Para el sector real, se ha utilizado el Valor Bruto de Producción a precios del año 2007 para los sectores disponibles. Cabe señalar que a partir de enero 2014, el Instituto Nacional de Estadística (INEI) ha realizado el cambio de año base (de 1994 a 2007) para la construcción del Producto Bruto Interno (PBI) nacional, estando en elaboración la desagregación departamental. En la medida que se publique referida información, el BCRP volvería a elaborar para cada departamento un indicador agregado de actividad económica.*

En enero, la actividad primaria registró un comportamiento positivo. Así, el sector agropecuario creció 114,8 por ciento interanual y el sector pesquero, 37,5 por ciento.

## Actividad Primaria

- En enero, la **actividad agropecuaria** creció en 114,8 por ciento respecto de análogo mes del año pasado, por la expansión de la producción agrícola (126,1 por ciento) que compensó con creces la caída en el subsector pecuario (-33,1 por ciento). El desempeño positivo mensual del subsector agrícola radicó en el incremento de la producción de arroz (164,7 por ciento) y plátano (35,1 por ciento).
- La **actividad pesquera** se expandió en 37,5 por ciento interanual, por un mayor desembarque para congelado (27,6 por ciento) y fresco (121,0 por ciento).

**Crecimiento de la producción agropecuaria 1/**  
(Var.% real respecto a similar mes del año anterior)

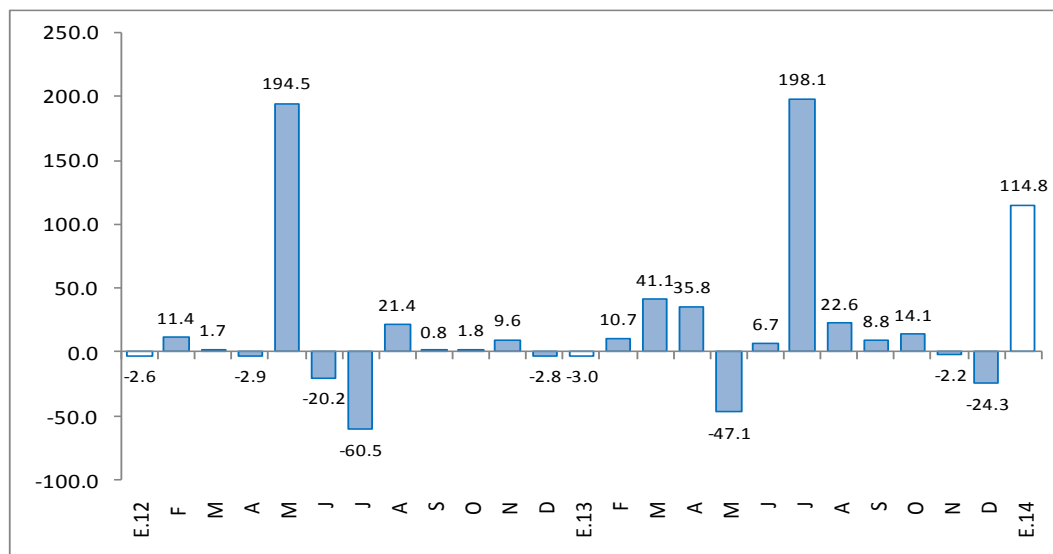

1/ A precios de 2007  
Fuente: Ministerio de Agricultura y Riego

En enero, creció la producción industrial (72,2 por ciento), los arribos a establecimientos de hospedaje (12,3 por ciento), el empleo formal en la ciudad de Tumbes (3,0 por ciento), el crédito directo total (4,9 por ciento), el crédito de consumo (11,0 por ciento), el crédito hipotecario (21,2 por ciento) y la inversión pública (113,2 por ciento). Sin embargo, los despachos de cemento disminuyeron 13,9 por ciento.

- La **manufactura primaria** creció 72,2 por ciento interanual; este comportamiento se explica por el repunte en la producción de pescado congelado (61,7 por ciento) y langostino entero congelado (223,1 por ciento).
- En el mes bajo análisis, los **despachos de cemento** decrecieron en 13,9 por ciento con relación a análogo período del año previo.
- El número de **arribos a establecimientos de hospedaje** se incrementó en 12,3 por ciento interanual. Este resultado obedeció al repunte de los visitantes nacionales (10,5 por ciento) y extranjeros (18,5 por ciento).
- El **empleo formal** en empresas privadas de 10 a más trabajadores, aumentó 3,0 por ciento interanual, merced a la expansión en los sectores de comercio (8,0 por ciento), transportes (3,6 por ciento) y servicios (3,3 por ciento).
- El **crédito al sector privado** aumentó 4,9 por ciento respecto a enero de 2013. En particular, el **crédito de consumo** e **hipotecario** registraron crecimientos de 11,0 por ciento y 21,2 por ciento, respectivamente.
- Por su parte, la **inversión pública**, correspondiente a los tres niveles de gobierno, totalizó S/.32,1 millones, mayor en 113,2 por ciento respecto a enero del año pasado. Este desempeño se explica por el significativo incremento en la inversión del Gobierno Regional (317,7 por ciento), ya que, por el contrario, la inversión del Gobierno Nacional se contrajo en 16,7 por ciento y la de los Gobiernos Locales, en 38,0 por ciento.

## Otros indicadores de actividad económica

(Variación % respecto a similar mes del año anterior)

	Ago.13	Set.13	Oct.13	Nov.13	Dic.13	Ene.14
Producción industrial 1/	↓ -16.0	↓ -10.5	↓ -4.6	↑ 35.9	↑ 7.9	↑ 72.2
Despachos de cemento 1/	↓ -29.1	↓ -16.2	↑ 2.9	↓ -9.6	↑ 14.3	↓ -13.9
Arribos a establecimientos de hospedaje	↑ 10.6	↑ 5.7	↑ 11.4	↑ 7.6	↑ 11.9	↑ 12.3
Empleo formal urbano 2/	↓ 0.0	↑ 0.2	↓ -0.1	↑ 3.5	↑ 3.1	↑ 3.0
Crédito total 3/	↑ 10.1	↑ 8.9	↑ 9.1	↑ 6.8	↑ 6.6	↑ 4.9
Crédito de consumo 3/	↑ 15.4	↑ 4.5	↑ 13.7	↑ 9.3	↑ 15.9	↑ 11.0
Crédito hipotecario 3/	↑ 36.6	↑ 25.6	↑ 5.7	↑ 12.5	↑ 31.1	↑ 21.2
Inversión pública 1/	↓ -16.2	↓ -45.7	↑ 49.8	↑ 82.8	↓ -28.6	↑ 113.2

1/ En términos reales.

2/ En empresas de 10 a más trabajadores situadas en la ciudad de Tumbes.

3/ En términos nominales.

Fuentes: PRODUCE, Cementos Pacasmayo, SBS y MEF.

En enero, la actividad agropecuaria creció en 114,8 por ciento respecto de análogo mes del año pasado, por la expansión de la producción agrícola (126,1 por ciento) que compensó con creces la caída en el subsector pecuario (-33,1 por ciento).

## Producción de principales productos agropecuarios 1/

(Miles de toneladas)

Subsectores	Estructura Porcentual 2012 2/	Enero			Contribución al crecimiento 3/
		2013	2014	Var.%	
<b>AGRÍCOLA</b>	<b>91.38</b>			<b>126.1</b>	<b>117.2</b>
<b>Orientada al mercado externo y agroindustria 2/</b>	<b>19.28</b>			<b>37.0</b>	<b>7.7</b>
Cacao	1.26	49	67	36.7	0.6
Mango	0.20	203	374	84.0	0.6
Plátano	17.81	8,099	10,941	35.1	6.5
<b>Orientada al mercado interno 2/</b>	<b>72.10</b>			<b>151.8</b>	<b>109.5</b>
Arroz	65.57	12,107	32,053	164.7	109.4
Frijol caupí	0.94	54	6	-89.4	-0.5
Limón	3.33	1,382	1,594	15.3	0.6
Maíz amarillo duro	1.25	50	20	-59.5	-0.1
Maíz choclo	0.68	168	129	-23.4	-0.1
Melón	0.08	0	0	n.d.	0.0
Soya	0.02	9	20	118.4	0.1
Yuca	0.24	115	168	45.8	0.1
<b>PECUARIO</b>	<b>8.62</b>			<b>-33.1</b>	<b>-2.3</b>
Carne de Ave 4/	2.63	12	11	-9.1	0.0
Huevo	0.09	4	4	-8.7	0.0
Carne de vacuno 4/	2.45	103	90	-12.1	-0.3
Leche	0.38	75	58	-22.9	-0.1
Carne de Ovino 4/	0.23	14	9	-32.7	-0.1
Carne de Porcino 4/	2.41	126	52	-59.0	-1.7
Carne de Caprino 4/	0.41	29	24	-16.9	-0.1
<b>SECTOR AGROPECUARIO</b>	<b>100.00</b>			<b>114.8</b>	<b>114.8</b>

1/ Cifras preliminares

2/ A precios de 2007

3/ En puntos porcentuales

4/ Peso neto

Fuente: Ministerio de Agricultura y Riego

Elaboración: BCRP, Sucursal Piura. Departamento de Estudios Económicos

- El desempeño positivo mensual del **subsector agrícola** radicó en el incremento de la producción de arroz (164,7 por ciento) y plátano (35,1 por ciento). Con relación al primero de estos cultivos, las cosechas de la actual campaña chica se concentraron en enero, a diferencia de la campaña anterior en que hubo una mayor concentración en diciembre.
- En relación con la **actividad pecuaria**, el comportamiento negativo obedeció básicamente a la menor producción de carne de porcino (-59,0 por ciento) y de vacuno (-12,1 por ciento).

En enero, la actividad pesquera se expandió en 37,5 por ciento respecto a similar mes del año pasado, por un mayor desembarque para congelado (27,6 por ciento) y fresco (121,0 por ciento).

Producción pesquera 1/ (En TM)			
DESTINO	ENERO		
	2013	2014	Var % 1/
<b>Consumo Humano Directo</b>	<b>3 298</b>	<b>4 637</b>	
Congelado	2 834	3 617	27.6
Curado	5	6	12.0
Fresco	459	1 015	121.0
			<b>37.5</b>

1/ A precios de 2007. Cifras preliminares.

Fuente: Ministerio de la Producción; Gerencia Regional de la Producción - Tumbes

Elaboración: BCRP Sucursal Piura. Departamento de Estudios Económicos

La manufactura primaria creció 72,2 por ciento interanual; este comportamiento se explica por el repunte en la producción de pescado congelado (61,7 por ciento) y langostino entero congelado (223,1 por ciento), ya que, en contraste, el procesamiento de langostino en cola retrocedió 22,8 puntos porcentuales.

**Producción manufacturera 1/**  
(Variación % real respecto al mismo periodo del año anterior)

Ramas de actividad	Estructura porcentual 2012 2/	Enero	
		Var.%	Contribución 3/
<b>MANUFACTURA PRIMARIA</b>	<b>100.0</b>	<b>72.2</b>	<b>72.2</b>
Derivados pesqueros y acuícolas	100.0	72.2	72.2
<b>SECTOR MANUFACTURA</b>	<b>100.0</b>	<b>72.2</b>	<b>72.2</b>

1/ Cifras preliminares.

2/ A precios de 1994.

3/ En puntos porcentuales.

Fuente: PRODUCE, INEI Tumbes

En el mes bajo análisis, los despachos de cemento decrecieron en 13,9 por ciento con relación a análogo período del año previo.

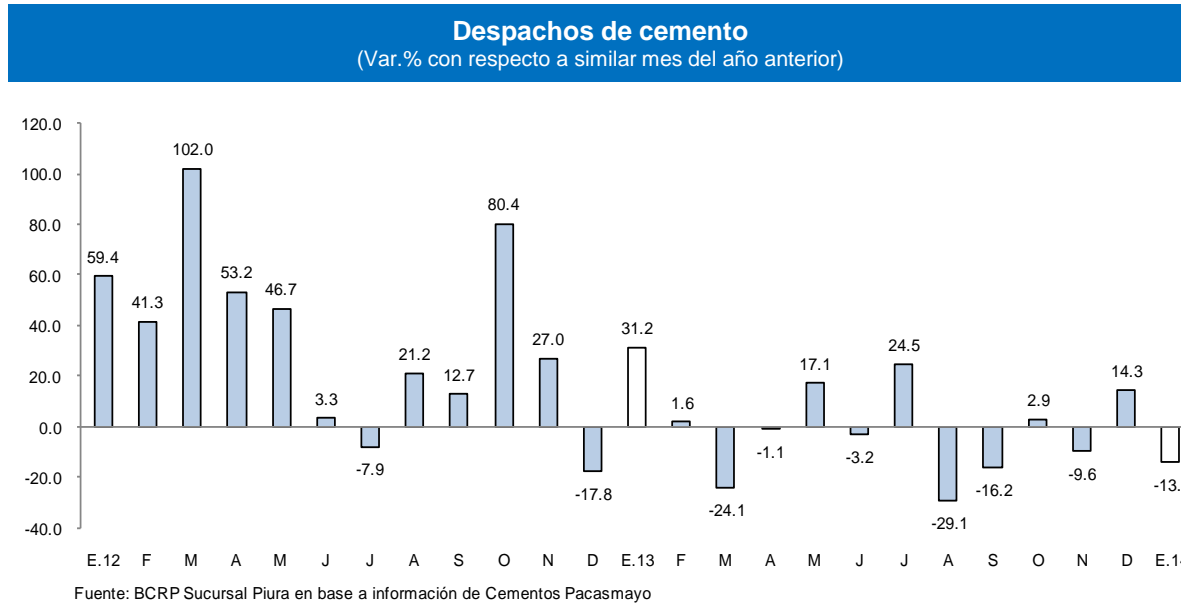

El empleo formal en la ciudad de Tumbes, en empresas privadas de 10 a más trabajadores, aumentó 3,0 por ciento interanual, merced a la expansión en los sectores de comercio (8,0 por ciento), transportes (3,6 por ciento) y servicios (3,3 por ciento).

## Ciudad de Tumbes: Índice mensual de empleo en empresas privadas formales de 10 a más trabajadores (Octubre 2010 = 100)

Sectores	Enero		
	2012	2013	Var.%
Extractiva 2/	102.1	100.2	-1.8
Industria manufacturera	-	-	-
Comercio	104.1	112.5	8.0
Transporte, almacenes y comunicaciones	110.9	114.9	3.6
Servicios 3/	84.4	87.2	3.3
<b>Total</b>	<b>94.2</b>	<b>97.1</b>	<b>3.0</b>

Nota: La información corresponde al primer día de cada mes.

1/ Cifras preliminares.

2/ Conformada por las subramas agricultura, pesca y minería.

3/ Conformada por las subramas servicios prestados a empresas, restaurantes y hoteles, establecimientos financieros, enseñanza, servicios sociales y comunales; y electricidad, gas y agua.

Fuente: MTPE - Encuesta Nacional de Variación del Empleo (ENVME)

Elaboración: BCRP, Sucursal Piura. Departamento de Estudios Económicos.

## Ciudad de Tumbes: Crecimiento del empleo formal urbano

(Var.% con respecto a similar mes del año anterior)

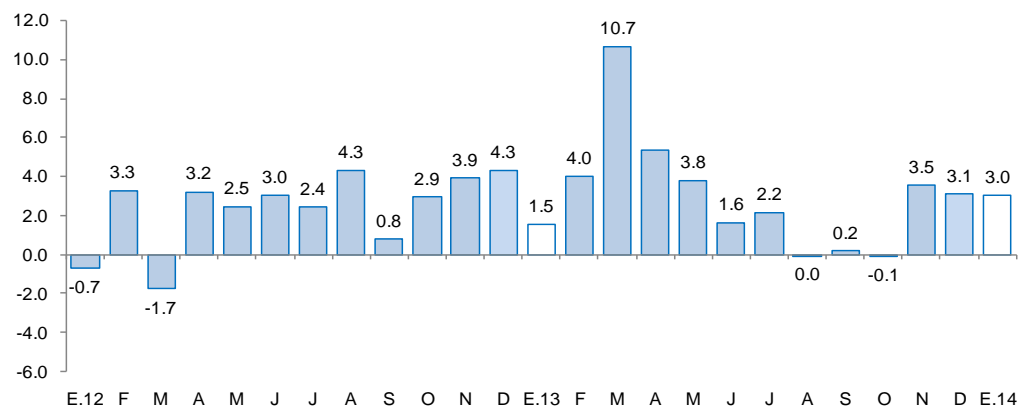

Fuente: Ministerio de Trabajo y Promoción del Empleo



El crédito directo total en la región creció 4,9 por ciento respecto a enero de 2013. Este desempeño obedeció al incremento en las colocaciones del Banco de la Nación (24,7 por ciento), banca múltiple (1,9 por ciento) e instituciones no bancarias (2,1 por ciento).

## Crédito Directo del Sistema Financiero (Saldos a fin de periodo en miles de nuevos soles)

	Estructura %	Enero		Var. %	Contribución 3/
	Enero 2014	2013	2014		
<b>Banco de la Nación 1/</b>	<b>7,7</b>	<b>38 901</b>	<b>48 522</b>	<b>24,7</b>	<b>1,6</b>
<b>Agrobanco 2/</b>	<b>1,4</b>	<b>0</b>	<b>9 107</b>	<b>nd</b>	<b>nd</b>
<b>Banca Múltiple</b>	<b>47,4</b>	<b>294 312</b>	<b>299 856</b>	<b>1,9</b>	<b>0,9</b>
<b>Instituciones no bancarias</b>	<b>43,5</b>	<b>269 736</b>	<b>275 305</b>	<b>2,1</b>	<b>0,9</b>
Cajas municipales	73,4	203 456	201 960	-7	-0,2
Cajas rurales	0,0	13 386	0	-100,	-2,2
Edpymes	3,0	4 530	8 123	79,3	0,6
Financieras	23,7	48 364	65 222	34,9	2,8
<b>TOTAL</b>	<b>100,0</b>	<b>602 949</b>	<b>632 790</b>	<b>4,9</b>	<b>4,9</b>
Corporativo, gran y mediana empresa	16,3	105 835	102 838	-2,8	-0,5
Pequeña empresa	25,1	155 803	158 538	1,8	0,5
Microempresa	13,5	85 444	85 523	0,1	0,0
Consumo	41,4	236 267	262 143	11,0	4,3
Hipotecario	3,8	19 599	23 749	21,2	0,7
En moneda nacional	88,5	524 859	560 170	6,7	5,9
En moneda extranjera	11,5	78 090	72 620	-7,0	-0,9

1/ No considera los créditos a las demás empresas del sistema financiero.

2/ Sólo considera los créditos de consumo e hipotecario.

3/ En base a la estructura porcentual de similar mes de 2013.

Fuente: Superintendencia de Banca, Seguros y AFP.

Elaboración: BCRP, Sucursal Piura. Departamento de Estudios Económicos.

- La **morosidad** en enero fue de 6,3 por ciento; es decir, 1,3 puntos porcentuales más respecto al mismo mes de 2013. La morosidad en las instituciones no bancarias (3,5 por ciento) disminuyó en 0,3 puntos porcentuales respecto a análogo período del año previo, mientras que en la banca múltiple (7,5 por ciento) aumentó en 1,5 puntos porcentuales.

## Crecimiento del crédito directo del sistema financiero (Var. % nominal con respecto a similar mes del año anterior)

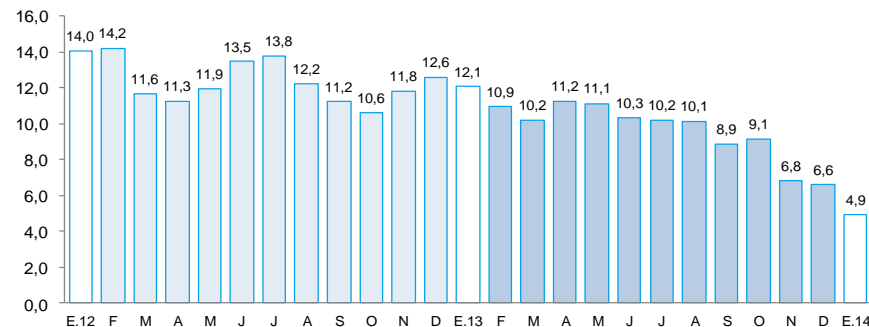

## Tasa de morosidad 1/ (Porcentaje)

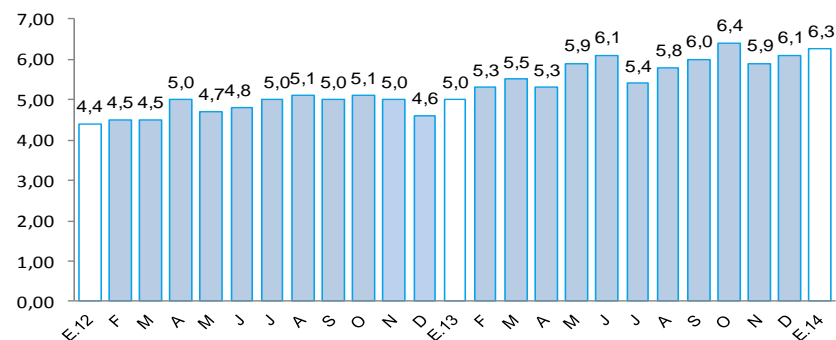

1/ Morosidad = (créditos vencidos + créditos en cobranza judicial) / colocaciones brutas.

Los depósitos en el sistema financiero aumentaron 29,3 por ciento respecto a enero del año pasado, debido principalmente a la mayor captación de depósitos a la vista (70,2 por ciento interanual) y de ahorros corrientes (21,2 por ciento). Los depósitos en moneda nacional representaron el 74,1 por ciento del total y se expandieron 18,1 por ciento en términos interanuales; asimismo, las captaciones en moneda extranjera registraron un significativo incremento del 77,8 por ciento.

### Depósitos en el Sistema Financiero (Saldos a fin de periodo en miles de nuevos soles)

	Estructura % Enero 2014	Enero		Var.%	Contribución 1/
		2013	2014		
<b>Banco de la Nación</b>	<b>18,6</b>	<b>45 281</b>	<b>50 205</b>	<b>10,9</b>	<b>2,4</b>
<b>Banca Múltiple</b>	<b>52,7</b>	<b>91 507</b>	<b>141 988</b>	<b>55,2</b>	<b>24,3</b>
<b>Instituciones no bancarias</b>	<b>28,6</b>	<b>71 360</b>	<b>77 020</b>	<b>7,9</b>	<b>2,7</b>
Cajas municipales	94,6	67 148	72 881	8,5	2,8
Cajas rurales	0,0	2 481	0	-100,0	-1,2
Financieras	5,4	1 731	4 139	139,1	1,2
<b>TOTAL</b>	<b>100,0</b>	<b>208 148</b>	<b>269 214</b>	<b>29,3</b>	<b>29,3</b>
Vista	26,5	41 959	71 433	70,2	14,2
Ahorro	46,3	102 960	124 762	21,2	10,5
A plazos	27,1	63 229	73 019	15,5	4,7
En moneda nacional	74,1	168 863	199 354	18,1	14,6
En moneda extranjera	25,9	39 285	69 859	77,8	14,7

1/ En base a la estructura porcentual de similar mes de 2013.

Fuente: Superintendencia de Banca, Seguros y AFP.

### Crecimiento de los depósitos en el sistema financiero (Var.% nominal con respecto a similar mes del año anterior)

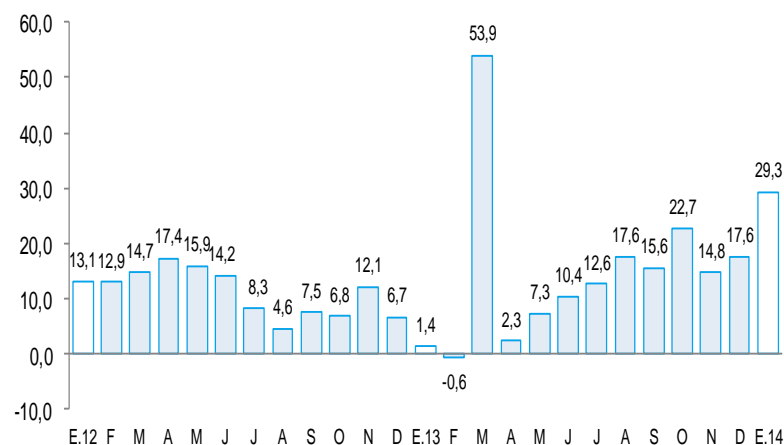

La inversión pública en Tumbes (S/. 32,1 millones) aumentó en 113,2 por ciento respecto a similar mes del año pasado. Este desempeño se explica por el significativo incremento en la inversión del Gobierno Regional (317,7 por ciento), ya que, por el contrario, la inversión del Gobierno Nacional se contrajo en 16,7 por ciento y la de los Gobiernos Locales, en 38,0 por ciento.

## Inversión pública 1/ (En miles de nuevos soles)

	Enero		
	2013	2014	Var.% real
Gobierno Nacional	939	806	-16.7
Gobierno Regional	6 160	26 516	317.7
Gobiernos Locales	7 529	4 813	-38.0
<b>TOTAL</b>	<b>14 628</b>	<b>32 135</b>	<b>113.2</b>

1/ Comprende la adquisición de activos no financieros.

Fuente: Ministerio de Economía y Finanzas.

Elaboración: BCRP, Sucursal Piura. Departamento de Estudios Económicos.

- El Gobierno Regional tiene entre sus **principales proyectos** los siguientes: “Mejoramiento de protección contra inundaciones” (S/.11,9 millones), “Mejoramiento de instituciones educativas ” (S/.4,5 millones), “Mejoramiento de vías de acceso a Centros de Producción” (S/.1,5 millones), “Mejoramiento y ampliación del servicio de agua potable y alcantarillado en Villa Canca” (S/.1,4 millones).
- Por su parte, los Gobiernos Locales vienen ejecutando obras de infraestructura vial (S/.0,9 millones), de ampliación y repotenciación eléctrica rural en el centro poblado Canoas de Punta Sal (S/. 0,7 millones) y de infraestructura educativa (S/. 0,7 millones).

## Crecimiento de la inversión pública (Var.% real con respecto a similar mes del año anterior)

