



Piura: Síntesis de Actividad Económica - Diciembre 2014 -

**Departamento de Estudios Económicos
Sucursal Piura**

Lunes, 09 de marzo de 2015

El Banco Central de Reserva del Perú (BCRP) ha considerado presentar un conjunto de indicadores sectoriales de actividad económica con la finalidad de poder realizar el seguimiento del desempeño de la economía departamental. Para el sector real, se ha utilizado el Valor Bruto de Producción a precios del año 2007 para los sectores disponibles. Cabe señalar que a partir de enero 2014, el Instituto Nacional de Estadística (INEI) ha realizado el cambio de año base (de 1994 a 2007) para la construcción del Producto Bruto Interno (PBI) nacional, estando en elaboración la desagregación departamental. En la medida que se publique referida información, el BCRP volvería a elaborar para cada departamento un indicador agregado de actividad económica.

En diciembre, las actividades primarias registraron comportamientos negativos. Así, decreció la producción agropecuaria (-36,1 por ciento), pesquera (-1,1 por ciento) y de hidrocarburos (-5,0 por ciento).

Actividad Primaria

- La **actividad agropecuaria** decreció en 36,1 por ciento respecto a similar mes del año anterior, por la contracción de los sub-sectores agrícola (-46,2 por ciento) y pecuario (-4,3 por ciento). Fueron determinantes las caídas en la producción de uva (-65,1 por ciento), mango (-55,1 por ciento), maíz amarillo duro (-70,6 por ciento) y arroz (-24,5 por ciento).
- La **actividad pesquera** retrocedió en 1,1 por ciento respecto a similar período del año pasado. El incremento en el desembarque para congelado (35,4 por ciento) fue más que contrarrestado por la caída en enlatado (-57,1 por ciento), fresco (-83,3 por ciento) y harina (-100,0 por ciento).
- La **producción de hidrocarburos** se contrajo en 5,0 por ciento respecto a diciembre del año pasado. Esto obedeció a la caída en la extracción de petróleo (-6,4 por ciento) que contrarrestó con creces la recuperación en la producción de gas natural (49,5 por ciento).

Crecimiento de la producción agropecuaria 1/ (Var.% real respecto a similar mes del año anterior)

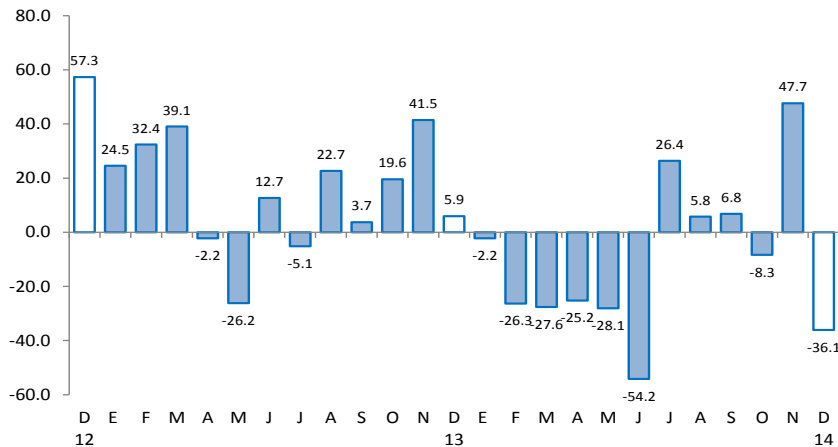

1/ A precios de ZUU/
Fuente: Ministerio de Agricultura y Riego

Crecimiento de la producción de hidrocarburos 1/ (Var.% real respecto a similar mes del año anterior)

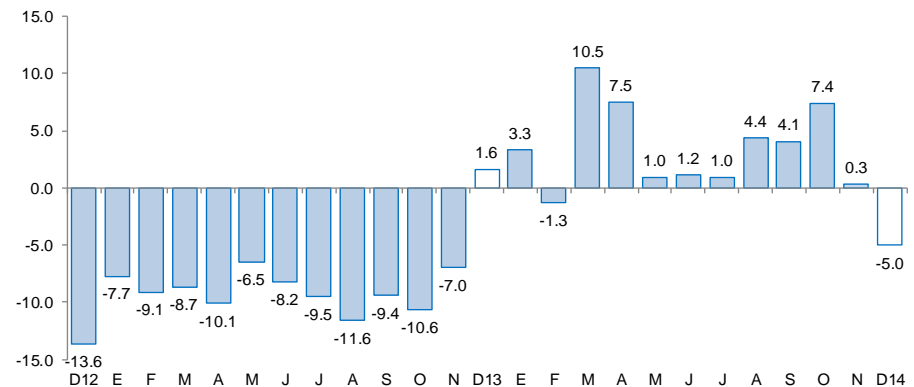

1/ A precios de 2007
Fuente: MINEM

En cuanto a los otros indicadores de actividad económica en la región, destaca el crecimiento mensual del sector manufacturero (7,4 por ciento interanual), crédito (7,2 por ciento) e inversión pública (0,1 por ciento). En contraste, se contrajeron los despachos de cemento (-12,3 por ciento) y los arribos a establecimientos de hospedaje (-0,7 por ciento).

- La **actividad industrial** creció en 7,4 por ciento respecto de análogo mes del año anterior, merced a la expansión de la manufactura primaria (9,7 por ciento) que compensó con creces la caída en la manufactura no primaria (-12,9 por ciento).
- Los **despachos de cemento** decrecieron 12,3 por ciento en relación con análogo período del año previo, atribuible esto, en parte, al retroceso de la inversión pública del Gobierno Regional y de los Gobiernos Locales.
- **El número de arribos** se contrajo en 0,7 por ciento interanual. Este resultado obedeció a la disminución en el número de visitantes nacionales (-2,6 por ciento) que contrarrestó con creces el aumento en el flujo de visitantes extranjeros (32,5 por ciento).
- **El crédito total** aumentó en 7,2 por ciento respecto a diciembre de 2013. El financiamiento a personas creció 8,9 por ciento, impulsado por la expansión del crédito de consumo e hipotecario (7,7 y 11,9 por ciento, respectivamente). Por otra parte, el financiamiento a empresas registró un crecimiento de 5,9 por ciento interanual.
- **La inversión pública** fue similar, en términos reales, a la ejecutada en diciembre del año anterior. El gasto de capital del Gobierno Nacional se incrementó notablemente en 325,3 por ciento, pero esto fue contrarrestado por la menor ejecución del Gobierno Regional (-24,6 por ciento) y de los Gobiernos Locales (-16,4 por ciento).

Otros indicadores de actividad económica

(Variación % respecto a similar mes del año anterior)

	Jul.14	Ago.14	Sep.14	Oct.14	Nov.14	Dic.14
Producción industrial 1/	↑ 5.3	↑ 35.1	↑ 12.9	↑ 21.0	↑ 33.4	↑ 7.4
Despachos de cemento 1/	↓ -22.3	↓ -23.5	↓ -29.9	↓ -29.7	↓ -25.1	↓ -12.3
Arribos a establecimientos de hospedaje	↓ -1.8	↓ -6.2	↑ 7.6	↑ 2.2	↓ -10.2	↓ -0.7
Crédito total 2/	↑ 4.8	↑ 5.3	↑ 6.3	↑ 6.0	↑ 6.8	↑ 7.2
Crédito de consumo 2/	↑ 6.6	↑ 9.5	↑ 6.9	↑ 7.1	↑ 8.7	↑ 7.7
Crédito hipotecario 2/	↑ 13.3	↑ 13.2	↑ 14.3	↑ 13.0	↑ 11.7	↑ 11.9
Inversión pública 1/	↓ -21.8	↓ -20.6	↑ 2.9	↓ -4.3	↑ 7.5	↑ 0.1

1/ En términos reales.

2/ En términos nominales.

En lo referente a la dinámica de la inversión privada en el departamento, destacan los siguientes hechos de importancia:

- El consorcio Terminales Portuarios Euroandinos (TPE) anunció que durante el año 2014 movilizó 192 998 TEU (contenedor de 20 pies) en el puerto de Paita (17 por ciento más que en el año pasado), lo que ha gatillado la inversión de la etapa 2 de la concesión que será de US\$ 20 millones. Esta incluye la adquisición de una grúa pórtico de muelle y dos grúas pórtico de patio.
- Los hoteles Hilton y Best Western, de cinco estrellas, ingresarían a Piura durante el 2015. En el caso del primero, se conoce que invertirá S/.20 millones en la construcción del hotel más un centro de convenciones que albergará a 1 500 personas. En relación con el Best Western, se está en la fase final de negociación con un inversionista local y ha trascendido que la capacidad del hotel sería de 150 habitaciones, pudiendo estar ubicado en Máncora.
- El Ministro de Transportes anunció que en el 2015 se invertirá S/.50 millones en la modernización del aeropuerto de Piura Guillermo Concha Iberico. Los trabajos concluirían en el 2016 e incluyen mejoramiento de pistas, sistema de seguridad, rayos X, fajas transportadoras, entre otros.
- Fosfatos Pacífico, perteneciente al grupo Cementos Pacasmayo, mantiene su interés en invertir US\$ 500 millones en una planta de 500 mil TM de concentrados de roca fosfórica por año, ubicada en Bayóvar. Iniciaría sus operaciones en el 2015 en asociación con Mitsubishi Corporation (japonesa).
- Para este año de 2015 se espera que se invierta US\$ 800 millones en la modernización de la refinería de Talara, cuya inversión total se estima en US\$ 2 730 millones por parte de PETROPERU, los cuales se desembolsarán en los próximos dos años y medio. En este año se realizará la limpieza de terrenos y la instalación de oficinas administrativas; asimismo, se empezará la construcción del muelle.

En diciembre, la actividad agropecuaria decreció en 36,1 por ciento respecto a similar mes del año anterior, por la contracción de los sub-sectores agrícola (-46,2 por ciento) y pecuario (-4,3 por ciento). Fueron determinantes las caídas en la producción de uva (-65,1 por ciento), mango (-55,1 por ciento), maíz amarillo duro (-70,6 por ciento) y arroz (-24,5 por ciento).

Producción de principales productos agropecuarios 1/ (Toneladas)

Subsectores	Estructura Porcentual 2012 2/	DICIEMBRE			ENERO - DICIEMBRE		
		2013	2014	Var.%	2013	2014	Var.%
AGRÍCOLA	82.5			-46.2			-12.5
Orientada al mercado externo y agroindustria 2/	32.0			-58.5			-3.4
Algodón	1.2	0	0	n.d.	5 798	10 011	72.7
Café	0.8	1	0	-100.0	2 313	2 168	-6.3
Frijol Caupí	2.7	854	1 066	24.8	6 031	5 880	-2.5
Mango	3.5	40 539	18 197	-55.1	354 499	275 597	-22.3
Maíz Amarillo Duro	4.6	27 978	8 223	-70.6	69 830	56 856	-18.6
Plátano	8.1	16 694	18 558	11.2	259 745	241 255	-7.1
Vid	7.8	43 260	15 106	-65.1	125 768	146 275	16.3
Palta	0.3	2	73	3550.0	1 705	3 922	130.0
Cacao	0.2	88	0	-100.0	547	1 185	116.6
Páprika	1.4	247	43	-82.6	2 195	2 360	7.5
Piquillo	1.5	0	34	n.d.	11 873	6 344	-46.6
Orientada al mercado interno 2/	50.5			-20.9			-25.1
Arroz	41.3	82 180	62 043	-24.5	546 759	356 506	-34.8
Arveja G/S	0.6	51	31	-39.2	4 846	3 700	-23.6
Camote	0.5	3 406	1 208	-64.5	16 206	9 595	-40.8
Cebolla	0.4	1 337	1 797	34.4	4 966	6 810	37.1
Frijol G/S	0.4	0	0	n.d.	3 434	2 696	-21.5
Limón	4.6	10 511	12 344	17.4	115 992	136 722	17.9
Maíz Amiláceo	1.2	0	0	n.d.	16 264	12 360	-24.0
Papa	0.7	2 050	2 011	-1.9	22 725	21 195	-6.7
Trigo	0.7	4	0	-100.0	9 657	8 440	-12.6
Yuca	0.2	2 697	1 688	-37.4	11 959	9 088	-24.0
PECUARIO	17.5			-4.3			-4.6
Carne de Ave 3/	6.8	2 505	2 589	3.4	31 051	28 585	-7.9
Huevo	1.2	276	305	10.6	3 572	3 922	9.8
Carne de vacuno 3/	3.4	1 381	1 210	-12.4	14 981	14 928	-0.4
Leche	3.2	3 086	3 110	0.8	47 581	50 081	5.3
Carne de Ovino 3/	0.5	217	200	-7.9	3 142	2 729	-13.1
Carne de Porcino 3/	1.8	663	605	-8.6	7 982	7 535	-5.6
Carne de Caprino 3/	0.5	317	312	-1.7	4 976	4 737	-4.8
SECTOR AGROPECUARIO	100.00			-36.1			-9.4

1/ Cifras preliminares

2/ A precios de 2007

3/ Peso neto

Fuente: Ministerio de Agricultura y Riego

Elaboración: BCRP, Sucursal Piura. Departamento de Estudios Económicos



En diciembre, la actividad pesquera retrocedió en 1,1 por ciento respecto a similar mes del año pasado. El incremento en el desembarque para congelado (35,4 por ciento) fue más que contrarrestado por la caída en enlatado (-57,1 por ciento), fresco (-83,3 por ciento) y harina (-100,0 por ciento).

Producción pesquera 1/ (En TM)

DESTINO	DICIEMBRE			ENERO - DICIEMBRE		
	2013	2014	Var % 1/	2013	2014	Var % 1/
Consumo Humano Directo			0.4			2.6
Congelado	32 962	44 646	35.4	484 695	559 556	15.4
Enlatado	1 309	561	- 57.1	14 967	7 504	- 49.9
Fresco 2/	18 000	3 000	- 83.3	177 234	104 533	- 41.0
Curado2/	150	100	- 33.3	1 800	1 200	- 33.3
Consumo Industrial		0	-100.0			55.3
Harina	5 878	0	-100.0	25 106	38 984	55.3
TOTAL			-1.1			2.8

1/ A precios de 2007. Cifras preliminares.

2/ Información estimada en base a la proporcionada por la Gerencia Regional de la Producción - Piura

Fuente: Ministerio de la Producción

Elaboración: BCRP Sucursal Piura. Departamento de Estudios Económicos

- El Ministerio de la Producción no autorizó la realización de la segunda temporada de pesca de anchoveta, debido a la abundancia de especies juveniles en la zona norte-centro del litoral peruano. Usualmente, esta temporada de pesca va desde la primera quincena de noviembre hasta la primera semana de enero.

- En el caso de Sechura, en el mes de diciembre hubo abundancia de recursos pesqueros: caballa, cachema, jurel, suco, entre otras especies de consumo, lo que se explica por la confluencia de la corriente de Humboldt con la corriente del Niño que originó un embalse (hábitat) favorable a la presencia de tales peces. Sin embargo, aproximadamente el 80 por ciento de dichas especies fueron de tallas pequeñas y los precios estuvieron muy bajos. No hubo producción de conchas de abanico, hallándose en etapa de crecimiento las que se obtuvieron en los bancos naturales.

In December, the production of hydrocarbons contracted by 5.0 percent compared to the analogous month of the previous year. This followed the decline in the extraction of oil (-6.4 percent) which counteracted the growth in the recovery in the production of natural gas (49.5 percent). In the year 2014, the sector grew by 2.8 percent due to the increase in the production of natural gas (43.1 percent) and oil (1.8 percent).

Production of Hydrocarbons 1/

(Var. % real respecto al mismo periodo del año anterior)

	December			January - December		
	2013	2014	Var. %	2013	2014	Var. %
GAS NATURAL (miles de p3)	883 032	1 320 005	49.5	9 389 263	13 439 330	43.1
GMP	206 109	287 380	39.4	2 027 479	2 922 748	44.2
P. Monterrico	35 985	63 235	75.7	391 760	643 010	64.1
Sapet	98 836	100 838	2.0	1 025 002	1 028 726	0.4
Petrobras	191 043	428 408	124.2	2 410 827	4 074 199	69.0
Olympic	202 336	267 504	32.2	2 221 188	2 678 871	20.6
Savia	148 721	172 640	16.1	1 313 006	2 091 775	59.3
PETROLEO CRUDO (barriles)	1 135 034	1 062 397	-6.4	12 760 120	12 995 397	1.8
Petrobras	317 161	317 115	0.0	4 221 869	3 790 904	-10.2
P. Monterrico	16 895	13 925	-17.6	196 144	175 924	-10.3
Interoil	83 762	69 171	-17.4	963 760	791 530	-17.9
Unipetro	3 038	5 967	96.4	70 792	71 648	1.2
Sapet	110 546	110 157	-0.4	1 263 420	1 306 558	3.4
Olympic	208 010	165 179	-20.6	1 784 637	2 312 309	29.6
GMP	57 753	56 819	-1.6	536 891	640 846	19.4
Savia (ex Petrotech)	337 869	324 064	-4.1	3 722 607	3 905 678	4.9
TOTAL 1/			-5.0			2.8

1/ Variación porcentual en términos reales a precios de 2007

FUENTE: PERUPETRO

ELABORACIÓN: BCRP Sucursal Piura. Departamento de Estudios Económicos

En diciembre, la actividad industrial creció en 7,4 por ciento respecto de análogo mes del año anterior, merced a la expansión de la manufactura primaria (9,7 por ciento) que compensó con creces la caída en la manufactura no primaria (-12,9 por ciento).

Producción manufacturera 1/

(Variación % real respecto al mismo periodo del año anterior)

Ramaz de actividad	Estructura porcentual 2012 2/	DICIEMBRE	ENERO - DICIEMBRE
		Var.%	Var.%
MANUFACTURA PRIMARIA	94.9	9.7	7.0
Productos Pesqueros	52.5	39.0	10.4
Derivados de Petróleo	40.6	-13.5	2.5
Oleína	1.8	20.2	17.5
MANUFACTURA NO PRIMARIA	5.1	-12.9	-27.4
Arroz Pilado	1.4	8.4	-35.0
Jugos de Fruta	0.1	-93.5	59.8
Harina de trigo	1.7	-6.5	1.1
Hilados de algodón	1.7	-20.0	-22.8
Aceite esencial de limón	0.0	-100.0	-12.7
Cáscara deshidratada de limón	0.2	-82.9	-6.3
SECTOR MANUFACTURA	100.0	7.4	2.4

1/ Cifras preliminares.

2/ A precios de 1994.

Fuente: Empresas Industriales, PRODUCE y PETROPERÚ

- En el caso de la manufactura primaria incidió el repunte en la producción de derivados pesqueros (39,0 por ciento) motivado por la mayor disponibilidad de materia prima (pota) para el procesamiento de pescado congelado, el cual se expandió en 44,9 por ciento; en contraste, se contrajo la producción de derivados del petróleo (-13,5 por ciento).
- El comportamiento negativo de la manufactura no primaria radicó en la caída de la producción de jugos de fruta (-93,5 por ciento) e hilados de algodón (-20,0 por ciento); este último caso se explica por el debilitamiento del mercado interno y externo y la competencia en ambos de hilados provenientes de China e India.

Crecimiento de la manufactura no primaria

(Variación % real respecto al mismo mes del año anterior)

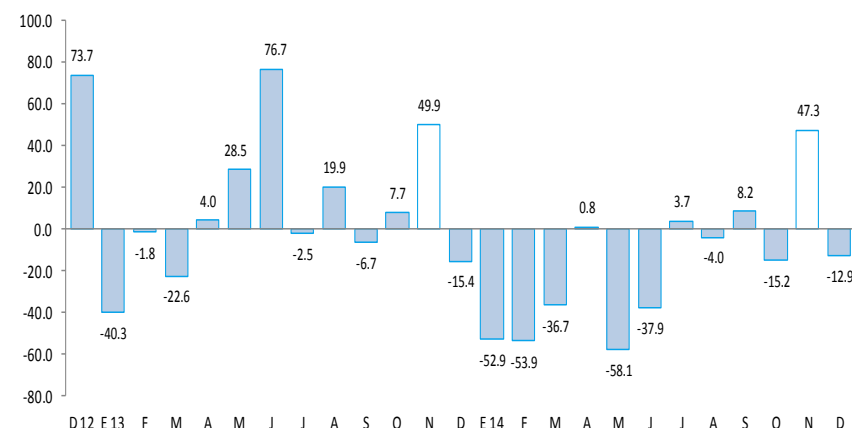

En el mes bajo análisis, los despachos de cemento decrecieron 12,3 por ciento en relación con análogo período del año previo, atribuible esto, en parte, al retroceso de la inversión pública del Gobierno Regional y de los Gobiernos Locales.

Crecimiento del despacho de cemento (variación % real respecto a similar mes del año anterior)

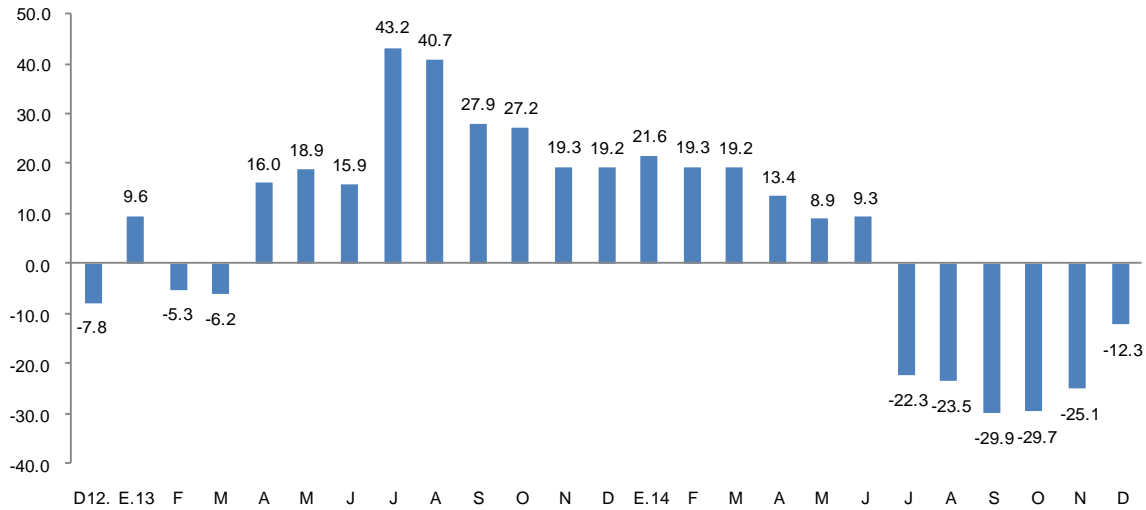

FUENTE: BCRP Sucursal Piura en base a información de Cementos Pacasmayo S.A.A

- En el año 2014, la caída de los despachos fue de 7,4 por ciento.

En diciembre, el número de arribos a establecimientos de hospedaje se contrajo en 0,7 por ciento respecto de similar mes del año anterior.

CRECIMIENTO DE ARRIBOS A ESTABLECIMIENTOS DE HOSPEDAJE (Variación %)

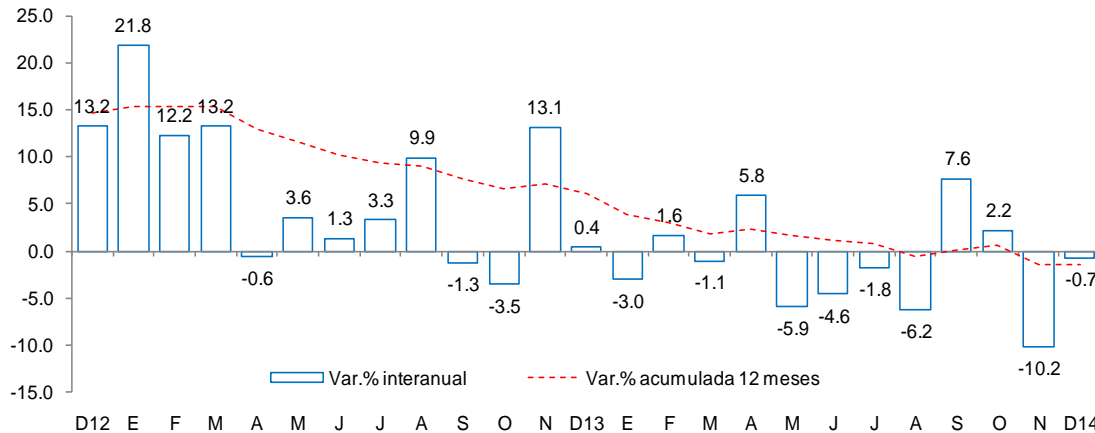

- Este resultado obedeció a la disminución en el número de visitantes nacionales (-2,6 por ciento) que contrarrestó con creces el aumento en el flujo de visitantes extranjeros (32,5 por ciento). En el año 2014, el número de arribos retrocedió en 1,5 por ciento.

Fuente: Encuesta Mensual a Establecimientos de Hospedaje Temporal- MINCETUR

En diciembre, el crédito registró un aumento de 7,2 por ciento interanual, el cual significó un ritmo de crecimiento mayor al registrado en similar mes de 2013 (5,3 por ciento). Según tipo de moneda, el crédito en moneda nacional creció en 8,3 por ciento interanual, en tanto que el crédito en moneda extranjera aumentó 2,7 por ciento. El 80,9 por ciento del crédito total fue otorgado en moneda nacional.

Crédito

(Saldos a fin de periodo en millones de nuevos soles)

	Diciembre		Estruc.% 2014	Var.Nom. 2014/2013
	2013	2014		
Banco de la Nación 1/	149	156	2,8	4,7
Agrobanco 2/	36	65	1,1	80,7
Banca Múltiple	3 419	3 624	63,9	6,0
Instituciones no bancarias	1 686	1 827	32,2	8,3
Cajas municipales	1 062	1 109	19,5	4,4
Edpymes	113	115	2,0	1,5
Financieras	511	603	10,6	18,1
TOTAL	5 291	5 672	100,0	7,2
A empresas	3 069	3 252	57,3	5,9
A personas	2 221	2 420	42,7	8,9
Consumo	1 571	1 692	29,8	7,7
Hipotecario	651	728	9,0	11,9
En moneda nacional	4 236	4 588	80,9	8,3
En moneda extranjera	1 055	1 084	19,1	2,7

1/ No considera los créditos a las demás empresas del sistema financiero.

2/ Sólo considera los créditos de consumo e hipotecario.

3/ En base a la estructura porcentual de similar mes de 2013.

Fuente: Superintendencia de Banca, Seguros y AFP.

Elaboración: BCRP, Sucursal Piura. Departamento de Estudios Económicos.

- La **tasa de morosidad** registrada noviembre fue de 5,7 por ciento, 0,7 de punto porcentual más respecto al mismo mes de 2013. La morosidad de las cajas municipales fue de 7,1 por ciento; de la banca múltiple, 5,5 por ciento; de las Edpymes, 5,2 por ciento; de la empresas financieras, 5,2 por ciento; de Agrobanco 2,1 por ciento y del Banco de la Nación, 1,6 por ciento.

Crecimiento del crédito

(Var.% nominal con respecto a similar mes del año anterior)

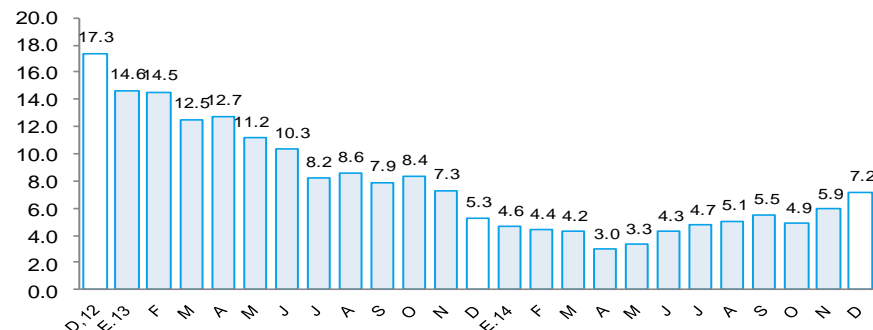

Tasa de morosidad 1/

(Porcentaje)

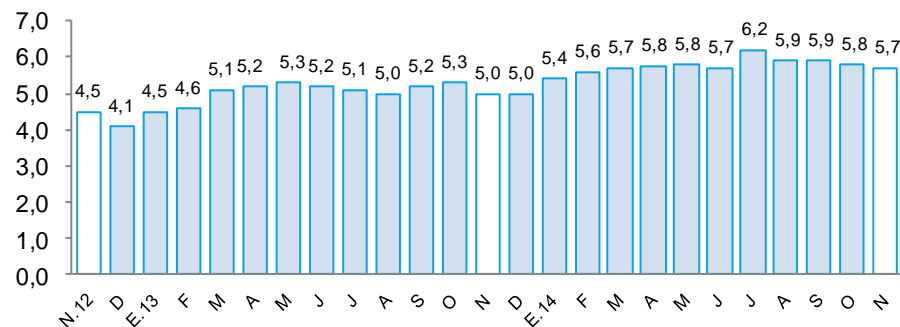

1/ Morosidad = (créditos vencidos + créditos en cobranza judicial) / colocaciones brutas.

En diciembre, los depósitos en las instituciones financieras aumentaron en 11,9 por ciento interanual. Por tipo de moneda, los depósitos en soles crecieron 15,3 por ciento interanual, mientras que los depósitos en moneda extranjera lo hicieron en 3,3 por ciento. La tasa de dolarización de los depósitos fue de 26,0 por ciento, inferior en 2,2 puntos porcentuales a la tasa registrada en similar mes del pasado año.

Depósitos (Saldos a fin de periodo en millones de nuevos soles)

	Diciembre		Estruc.% 2014	Var.Nom. 2014/2013
	2013	2014		
Banco de la Nación	380	399	11,1	5,1
Banca Múltiple	1 655	1 834	50,8	10,8
Instituciones no bancarias	1 189	1 375	38,1	15,6
Cajas municipales	1 179	1 344	37,3	14,0
Financieras	10	11	0,3	10,8
TOTAL	3 224	3 609	100,0	11,9
Vista	856	930	25,8	8,7
Ahorro	973	1 124	31,2	15,6
A plazos	1 395	1 554	43,1	11,4
En moneda nacional	2 315	2 669	74,0	15,3
En moneda extranjera	909	939	26,0	3,3

1/ En base a la estructura porcentual de similar mes de 2013.

Fuente: Superintendencia de Banca, Seguros y AFP.

Elaboración: BCRP, Sucursal Piura. Departamento de Estudios Económicos.

Crecimiento de los depósitos (Var.% nominal con respecto a similar mes del año anterior)

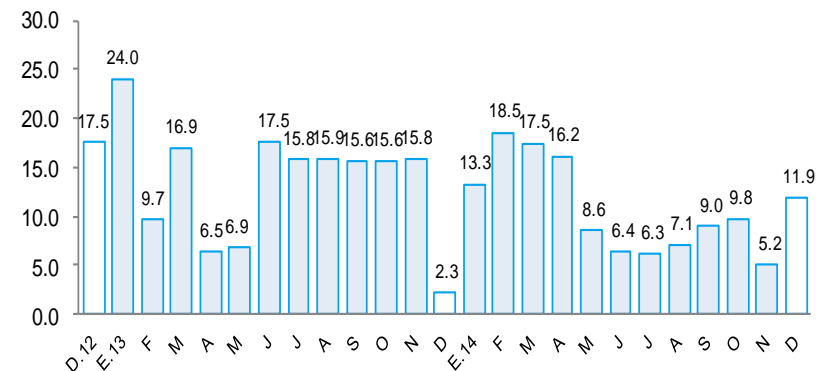

En diciembre, la inversión pública fue de S/.338 millones, muy similar, en términos reales, a la ejecutada en igual mes del año previo. El gasto de capital del Gobierno Nacional se incrementó notablemente en 325,3 por ciento, pero esto fue contrarrestado por la menor ejecución del Gobierno Regional (-24,6 por ciento) y de los Gobiernos Locales (-16,4 por ciento).

Inversión pública 1/ (En millones de nuevos soles)

	DICIEMBRE			ENERO - DICIEMBRE		
	2013	2014	Var.%real	2013	2014	Var.%real
Gobierno Nacional	18	77	325.3	156	318	96.6
Gobierno Regional	72	56	-24.6	421	254	-41.5
Gobiernos Locales	238	205	-16.4	909	922	-1.7
Inversión Pública	327	338	0.1	1 487	1 494	-2.6

1/ Información actualizada al 31 de diciembre de 2014.

2/ Comprende la adquisición de activos no financieros.

Fuente: Ministerio de Economía y Finanzas.

Elaboración: BCRP, Sucursal Piura. Departamento de Estudios Económicos.

Crecimiento de la inversión pública (Var.% real con respecto a similar mes del año anterior)

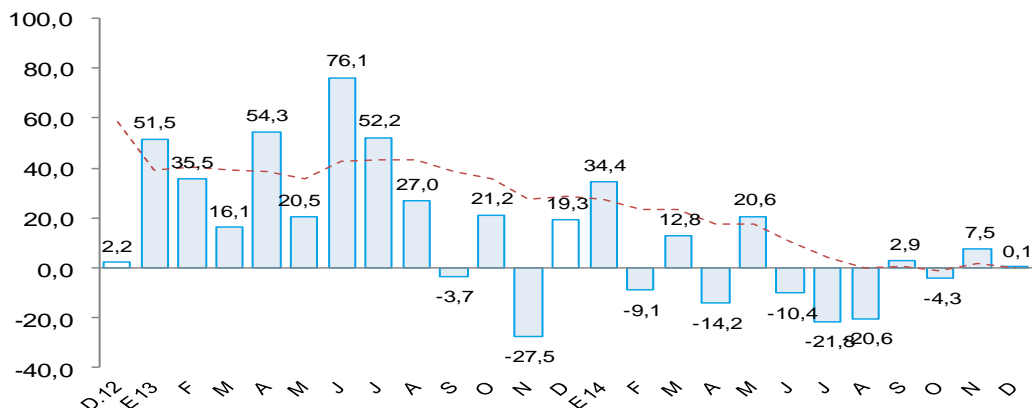

- El significativo incremento de la inversión mensual del **Gobierno Nacional** se explica por la mayor asignación para infraestructura vial, específicamente la destinada a la construcción de la Vía de Evitamiento de Piura (S/.61 millones).
- De otro lado, la menor inversión del **Gobierno Regional** obedeció a la inferior ejecución en instalaciones educativas (-39,5 por ciento), instalaciones médicas (-94,1 por ciento), infraestructura vial (-90,4 por ciento) y agua y saneamiento (-85,7 por ciento). Esta instancia de gobierno también registró una sustancial caída en la inversión anual, ya que no se registraron avances equivalentes en obras y proyectos de envergadura, tal como ocurrió en el año 2013, cuando hubo desembolsos importantes en el proyecto Alto Piura, hospital Las Mercedes de Paita, carretera Tambogrande Km. 21 y puente San Miguel.
- Por último, la menor inversión en los **Gobiernos Locales** responde a la contracción del gasto en instalaciones educativas (-32,3 por ciento), instalaciones médicas (-70,0 por ciento) y agua y saneamiento (-22,3 por ciento).