



# Piura: Síntesis de Actividad Económica - Noviembre 2014 -

**Departamento de Estudios Económicos  
Sucursal Piura**

Viernes, 30 de enero de 2015

*El Banco Central de Reserva del Perú (BCRP) ha considerado presentar un conjunto de indicadores sectoriales de actividad económica con la finalidad de poder realizar el seguimiento del desempeño de la economía departamental. Para el sector real, se ha utilizado el Valor Bruto de Producción a precios del año 2007 para los sectores disponibles. Cabe señalar que a partir de enero 2014, el Instituto Nacional de Estadística (INEI) ha realizado el cambio de año base (de 1994 a 2007) para la construcción del Producto Bruto Interno (PBI) nacional, estando en elaboración la desagregación departamental. En la medida que se publique referida información, el BCRP volvería a elaborar para cada departamento un indicador agregado de actividad económica.*

En noviembre, las actividades primarias registraron comportamientos positivos. Así, creció la producción agropecuaria (47,7 por ciento), pesquera (17,6 por ciento) y de hidrocarburos (0,3 por ciento).

## Actividad Primaria

- La **actividad agropecuaria** creció en 47,7 por ciento respecto a similar mes del año anterior, por la expansión del sub-sector agrícola (76,7 por ciento), que compensó con creces la caída del pecuario (-5,3 por ciento). Fue determinante el sustancial incremento en la producción de uva (118,9 por ciento), al iniciarse la fase alta de cosechas de esta fruta que va de noviembre a diciembre.
- La **actividad pesquera** registró una expansión de 17,6 por ciento respecto a similar período del año pasado, explicada por el mayor desembarque para congelado (70,5 por ciento), que contrarrestó la caída para enlatado (-80,0 por ciento), fresco (-83,3 por ciento) y harina (-100,0 por ciento). El desempeño ampliamente positivo de la extracción para congelado radicó en la presencia de pota.
- La **producción de hidrocarburos** se expandió ligeramente en 0,3 por ciento respecto a noviembre del año previo. Esto obedeció al incremento en la extracción de gas natural (48,7 por ciento) que compensó la caída en petróleo (-1,0 por ciento).

**Crecimiento de la producción agropecuaria 1/**  
(Var.% real respecto a similar mes del año anterior)

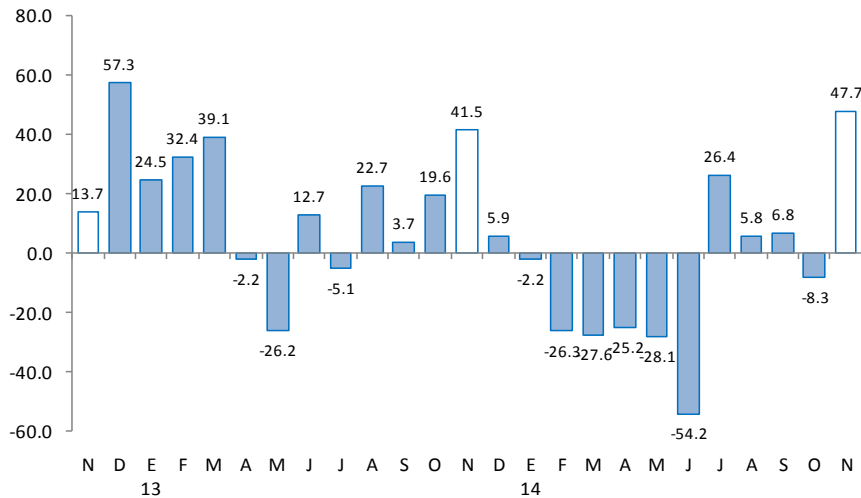

**Crecimiento de la producción de hidrocarburos 1/**  
(Var.% real respecto a similar mes del año anterior)

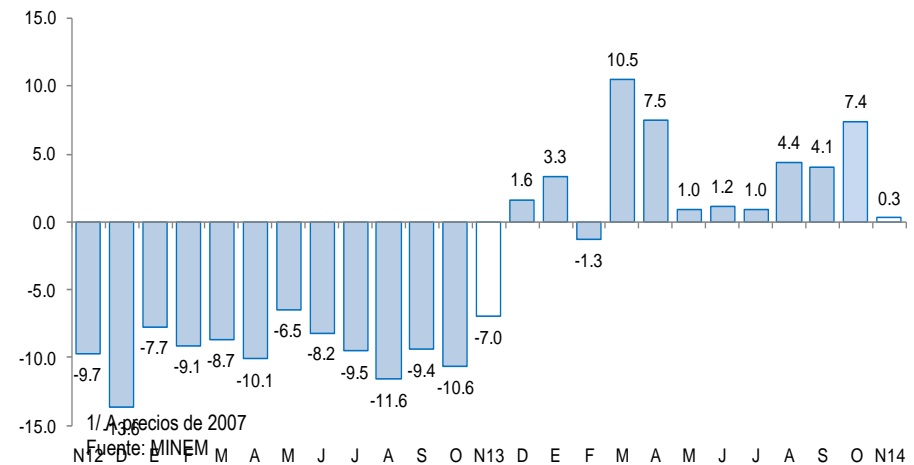

En cuanto a los otros indicadores de actividad económica en la región, destaca el crecimiento mensual del sector manufacturero (33,4 por ciento interanual), crédito total (6,8 por ciento) e inversión pública (7,5 por ciento). En contraste, se contrajeron los despachos de cemento (-25,1 por ciento) y los arribos a establecimientos de hospedaje (-10,2 por ciento).

- La **actividad industrial** creció en 33,4 por ciento respecto de análogo mes del año anterior, merced a la expansión de la manufactura primaria (32,2 por ciento) y no primaria (47,3 por ciento).
- Los **despachos de cemento** decrecieron 25,1 por ciento en relación con igual período del año previo, atribuible esto, en parte, al retroceso de la inversión pública del Gobierno Regional; asimismo, fue determinante la conclusión de algunos centros comerciales en los meses previos.
- El número de arribos** se contrajo en 10,2 por ciento interanual. Este resultado obedeció a la disminución en el número de visitantes nacionales (-12,8 por ciento) que contrarrestó con creces el aumento en el flujo de visitantes extranjeros (31,4 por ciento).
- El crédito total** aumentó en 6,8 por ciento respecto a noviembre de 2013. El financiamiento a personas creció 9,6 por ciento, impulsado por la expansión del **crédito de consumo e hipotecario** (8,7 y 11,7 por ciento, respectivamente). Por otra parte, el financiamiento a empresas registró un crecimiento de 4,8 por ciento interanual
- La inversión pública** fue mayor en 7,5 por ciento a la de similar mes del año pasado. Este desempeño obedeció al incremento en el gasto de capital del Gobierno Nacional (26,0 por ciento) y de los Gobiernos Locales (9,4 por ciento), en contraste con la caída del gasto del Gobierno Regional (-12,5 por ciento).

## Otros indicadores de actividad económica

(Variación % respecto a similar mes del año anterior)

	Jun.14	Jul.14	Ago.14	Sep.14	Oct.14	Nov.14
Producción industrial 1/	↓ -11.0	↑ 5.3	↑ 35.1	↑ 12.9	↑ 21.0	↑ 33.4
Despachos de cemento 1/	↑ 9.3	↓ -22.3	↓ -23.5	↓ -29.9	↓ -29.7	↓ -25.1
Arribos a establecimientos de hospedaje	↓ -4.6	↓ -1.8	↓ -6.2	↑ 7.6	↑ 2.2	↓ -10.2
Crédito total 2/	↑ 4.4	↑ 4.8	↑ 5.3	↑ 6.3	↑ 6.0	↑ 6.8
Crédito de consumo 2/	↑ 8.5	↑ 6.6	↑ 9.5	↑ 6.9	↑ 7.1	↑ 8.7
Crédito hipotecario 2/	↑ 13.6	↑ 13.3	↑ 13.2	↑ 14.3	↑ 13.0	↑ 11.7
Inversión pública 1/	↓ -10.4	↓ -21.8	↓ -20.6	↑ 2.9	↓ -4.3	↑ 7.5

1/ En términos reales.

2/ En términos nominales.

**En lo referente a la dinámica de la inversión privada en el departamento, destacan los siguientes hechos de importancia:**

• **La empresa Graña y Montero** se adjudicó los lotes petroleros III y IV ubicados en Talara y anunció que en los próximos 10 años invertirá US\$ 560 millones en la realización de 560 perforaciones a partir de abril del 2015. De esta manera, GyM prevé incrementar la producción diaria en dichos lotes desde los 2 mil barriles actuales hasta 5 mil.

▪ Para julio de 2015 está prevista la culminación de la nueva planta de **Cementos Pacasmayo** en Piura, la cual demandará una inversión de US\$ 385 millones. Adicionalmente, las obras llegarán a generar hasta 2 mil puestos de trabajo y cuando empiece a operar requerirá de 110 trabajadores. La capacidad de la planta será de 1,6 millones de toneladas de cemento y de 1 millón de toneladas de clinker.

▪ **Terminales Portuarios Euroandinos (TPE)** tiene una proyección de inversión de más de US\$ 250 millones para todo el período de concesión que abarca 30 años. En la etapa 1, el terminal de contenedores demandó un desembolso de US\$ 139 millones y la etapa 2 requeriría una inversión adicional de US\$ 19,3 millones, una vez que se alcance un movimiento sostenible de 180 mil TEU, el cual ya se logró en el 2014. La etapa 3 requerirá alcanzar los 309 mil TEU e implicará un gasto de US\$ 10,9 millones. Finalmente, hay inversiones adicionales: en el año 2019, US\$ 5 millones; año 2024, US\$ 10 millones; año 2029: US\$ 10 millones y año 2034, US\$ 90 millones.

▪ **La pesquera Exalmar** invirtió en 2014 un total de US\$ 16 millones en sus plantas de Tambo de Mora y Paita.

En noviembre, la actividad agropecuaria creció en 47,7 por ciento respecto a similar mes del año anterior, por la expansión del sub-sector agrícola (76,7 por ciento), que compensó con creces la caída del pecuario (-5,3 por ciento).

## Producción de principales productos agropecuarios 1/ (Toneladas)

Subsectores	Estructura Porcentual 2012 2/	NOVIEMBRE			ENERO - NOVIEMBRE		
		2013	2014	Var.%	2013	2014	Var.%
<b>AGRÍCOLA</b>	<b>82.5</b>			<b>76.7</b>			<b>-5.8</b>
<b>Orientada al mercado externo y agroindustria 2/</b>	<b>32.0</b>			<b>84.9</b>			<b>9.7</b>
Algodón	1.2	12	83	591.7	5 798	10 011	72.7
Café	0.8	9	0	-100.0	2 312	2 168	-6.2
Frijol Caupí	2.7	1 414	264	-81.3	5 177	4 814	-7.0
Mango	3.5	18 540	4 600	-75.2	313 960	257 400	-18.0
Maíz Amarillo Duro	4.6	1 330	7 824	488.3	41 852	48 633	16.2
Plátano	8.1	18 535	20 337	9.7	243 051	222 697	-8.4
Vid	7.8	43 882	96 073	118.9	82 508	131 169	59.0
Palta	0.3	2	29	1350.0	1 669	3 849	130.6
Cacao	0.2	66	17	-74.2	459	1 185	158.2
Páprika	1.4	0	0	n.d.	1 948	2 317	18.9
Piquillo	1.5	0	0	n.d.	11 873	6 310	-46.9
<b>Orientada al mercado interno 2/</b>	<b>50.5</b>			<b>8.3</b>			<b>-25.7</b>
Arroz	41.3	8 458	9 884	16.9	464 579	294 463	-36.6
Arveja G/S	0.6	44	62	40.9	4 795	3 669	-23.5
Camote	0.5	87	1 783	1 949.4	12 800	8 387	-34.5
Cebolla	0.4	0	1 056	n.d.	3 629	5 013	38.1
Frijol G/S	0.4	17	330	1 841.2	3 434	2 696	-21.5
Limón	4.6	6 910	5 511	-20.2	105 481	124 378	17.9
Maíz Amiláceo	1.2	0	0	n.d.	16 264	12 360	-24.0
Papa	0.7	2 171	2 102	-3.2	20 675	19 184	-7.2
Trigo	0.7	0	0	n.d.	9 653	8 440	-12.6
Yuca	0.2	1 523	390	-74.4	9 262	7 400	-20.1
<b>PECUARIO</b>	<b>17.5</b>			<b>-5.3</b>			<b>-2.7</b>
Carne de Ave 3/	6.8	2 692	2 670	-0.8	28 546	27 261	-4.5
Huevo	1.2	256	268	4.7	3 296	3 327	0.9
Carne de vacuno 3/	3.4	1 359	1 218	-10.4	13 600	13 718	0.9
Leche	3.2	2 374	2 469	4.0	44 495	46 657	4.9
Carne de Ovino 3/	0.5	196	171	-12.5	2 924	2 670	-8.7
Carne de Porcino 3/	1.8	557	518	-7.1	7 320	6 983	-4.6
Carne de Caprino 3/	0.5	315	304	-3.4	4 658	4 425	-5.0
<b>SECTOR AGROPECUARIO</b>	<b>100.00</b>			<b>47.7</b>			<b>-4.5</b>

1/ Cifras preliminares

2/ A precios de 2007

3/ Peso neto

Fuente: Ministerio de Agricultura y Riego

Elaboración: BCRP, Sucursal Piura. Departamento de Estudios Económicos

Fue determinante el sustancial incremento en la producción de uva (118,9 por ciento), al iniciarse la fase alta de cosechas de esta fruta que va de noviembre a diciembre. Este desempeño contrarrestó con creces la caída en la producción de mango (-75,2 por ciento) afectado por una menor floración a raíz de condiciones climáticas adversas.

En noviembre, la actividad pesquera registró una expansión de 17,6 por ciento respecto a similar mes del año pasado, explicada por el mayor desembarque para congelado (70,5 por ciento), que contrarrestó la caída para enlatado (-80,0 por ciento), fresco (-83,3 por ciento) y harina (-100,0 por ciento).

**Producción pesquera 1/**  
(En TM)

DESTINO	NOVIEMBRE			ENERO - NOVIEMBRE		
	2013	2014	Var % 1/	2013	2014	Var % 1/
<b>Consumo Humano Directo</b>			<b>20.9</b>			<b>2.7</b>
Congelado	31 419	53 569	70.5	451 733	514 910	14.0
Enlatado	2 589	517	- 80.0	13 658	6 943	- 49.2
Fresco 2/	18 000	3 000	- 83.3	159 234	101 533	- 36.2
Curado2/	150	100	- 33.3	1 650	1 100	- 33.3
<b>Consumo Industrial</b>			<b>-100.0</b>			<b>102.7</b>
Harina	10 990	0	-100.0	19 228	38 984	102.7
<b>TOTAL</b>			<b>17.6</b>			<b>3.1</b>

1/ A precios de 2007. Cifras preliminares.

2/ Información estimada en base a la proporcionada por la Gerencia Regional de la Producción - Piura

Fuente: Ministerio de la Producción

Elaboración: BCRP Sucursal Piura. Departamento de Estudios Económicos

- El desempeño ampliamente positivo de la extracción para congelado radicó en la presencia de pota, a pesar de que no es usual por esta época del año, confirmando así el patrón irregular de aparición de esta especie observado desde hace dos años.
- Los resultados de la operación Eureka del Imarpe, que se llevó a cabo el 18 y 19 de noviembre, confirmaron la escasez de biomasa de anchoveta. Gran parte de ese stock está conformado por ejemplares juveniles y los pocos adultos se encuentran desovando. Frente a esto se recomendó al Ministerio de la Producción mantener cerrada la pesca.

En noviembre, la producción de hidrocarburos se expandió ligeramente en 0,3 por ciento respecto a análogo mes del año pasado. Esto obedeció al incremento en la extracción de gas natural (48,7 por ciento) que compensó la caída en petróleo (-1,0 por ciento). En lo que va del año, el sector creció en 3,6 por ciento debido al repunte en la producción de gas natural (42,5 por ciento) y petróleo (2,6 por ciento).

Producción de Hidrocarburos 1/						
(Var. % real respecto al mismo periodo del año anterior)						
	Noviembre			Enero - Noviembre		
	2013	2014	Var.%2/	2013	2014	Var.%2/
<b>GAS NATURAL(miles de p3)</b>	<b>875 256</b>	<b>1 301 523</b>	<b>48.7</b>	<b>8 506 231</b>	<b>12 119 325</b>	<b>42.5</b>
GMP	202 644	285 580	40.9	1 821 370	2 635 368	44.7
P. Monterrico	49 200	62 836	27.7	355 775	579 775	63.0
Sapet	43 545	86 914	99.6	926 166	927 888	0.2
Petrobras	189 951	420 021	121.1	2 219 783	3 645 791	64.2
Olympic	195 422	249 503	27.7	2 018 852	2 411 367	19.4
Savia	194 495	196 668	1.1	1 164 285	1 919 135	64.8
<b>PETROLEO CRUDO (barriles)</b>	<b>1 062 210</b>	<b>1 051 665</b>	<b>-1.0</b>	<b>11 625 086</b>	<b>11 933 000</b>	<b>2.6</b>
Petrobras	312 930	311 611	-0.4	3 904 708	3 473 789	-11.0
P. Monterrico	15 090	13 996	-7.2	179 249	161 999	-9.6
Interoil	78 150	67 946	-13.1	879 998	722 359	-17.9
Unipetro	5 340	5 770	8.1	67 754	65 681	-3.1
Sapet	106 860	104 519	-2.2	1 152 874	1 196 401	3.8
Olympic	171 810	165 282	-3.8	1 576 627	2 147 130	36.2
GMP	52 890	55 745	5.4	479 138	584 027	21.9
Savia ( ex Petrotech)	319 140	326 796	2.4	3 384 738	3 581 614	5.8
<b>TOTAL 1/</b>			<b>0.3</b>			<b>3.6</b>

1/ Cifras preliminares

2/ Variación porcentual en terminos reales a precios de 2007

FUENTE: PERUPETRO

ELABORACIÓN: BCRP Sucursal Piura. Departamento de Estudios Económicos

En noviembre, la actividad industrial creció en 33,4 por ciento respecto de análogo mes del año anterior, merced a la expansión de la manufactura primaria (32,2 por ciento) y no primaria (47,3 por ciento).

## Producción manufacturera 1/

(Variación % real respecto al mismo periodo del año anterior)

Ramas de actividad	Estructura porcentual 2012 2/	NOVIEMBRE	ENERO - NOVIEMBRE
		Var. %	Var. %
<b>MANUFACTURA PRIMARIA</b>	<b>94.9</b>	<b>32.2</b>	<b>6.7</b>
Derivados pesqueros	52.5	62.2	8.5
Derivados de petróleo	40.6	2.4	4.3
Oleína	1.8	18.1	17.1
<b>MANUFACTURA NO PRIMARIA</b>	<b>5.1</b>	<b>47.3</b>	<b>-27.7</b>
Arroz pilado	1.4	102.4	-36.9
Jugos de fruta	0.1	n.d.	68.3
Harina de trigo	1.7	42.5	3.7
Hilados de algodón	1.7	-14.2	-23.0
Aceite esencial de limón	0.0	n.d.	-10.8
Cáscara deshidratada de limón	0.2	177.7	8.1
<b>SECTOR MANUFACTURA</b>	<b>100.0</b>	<b>33.4</b>	<b>2.4</b>

1/ Cifras preliminares.

2/ A precios de 1994.

Fuente: Empresas Industriales, PRODUCE y PETROPERÚ

- El comportamiento positivo de la manufactura no primaria radicó en el aumento de la producción de arroz pilado (102,4 por ciento), lo cual, sin embargo, no fue suficiente para revertir el desempeño negativo de esta rama fabril en lo que va del año (-36,9 por ciento), motivada por una menor disponibilidad de materia prima.
- De otro lado, la industria de hilados de algodón siguió mostrando tasas negativas de crecimiento merced al efecto combinado de diversos factores tales como el incremento del precio del algodón, el debilitamiento del mercado interno y externo y la competencia de hilados provenientes de China e India en el ámbito doméstico e internacional.

## Crecimiento de la manufactura no primaria

(Variación % real respecto al mismo mes del año anterior)

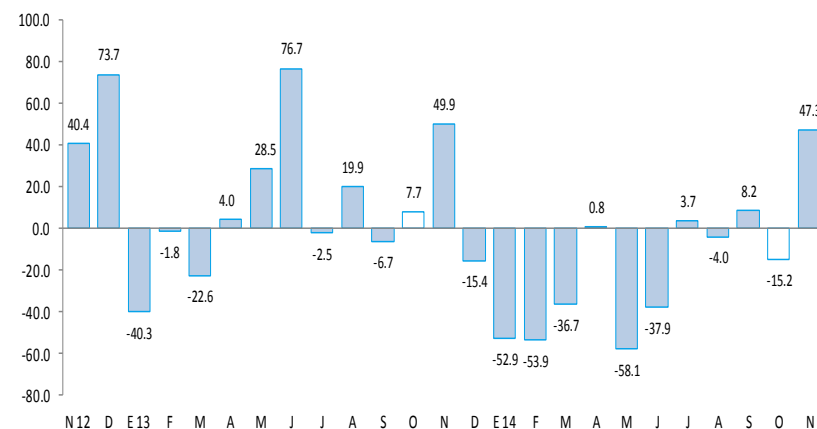



En el mes bajo análisis, los despachos de cemento decrecieron 25,1 por ciento en relación con análogo período del año previo, atribuible esto, en parte, al retroceso de la inversión pública del Gobierno Regional; asimismo, fue determinante la conclusión de algunos centros comerciales en los meses previos.

**Crecimiento del despacho de cemento  
(variación % real respecto a similar mes del año anterior)**

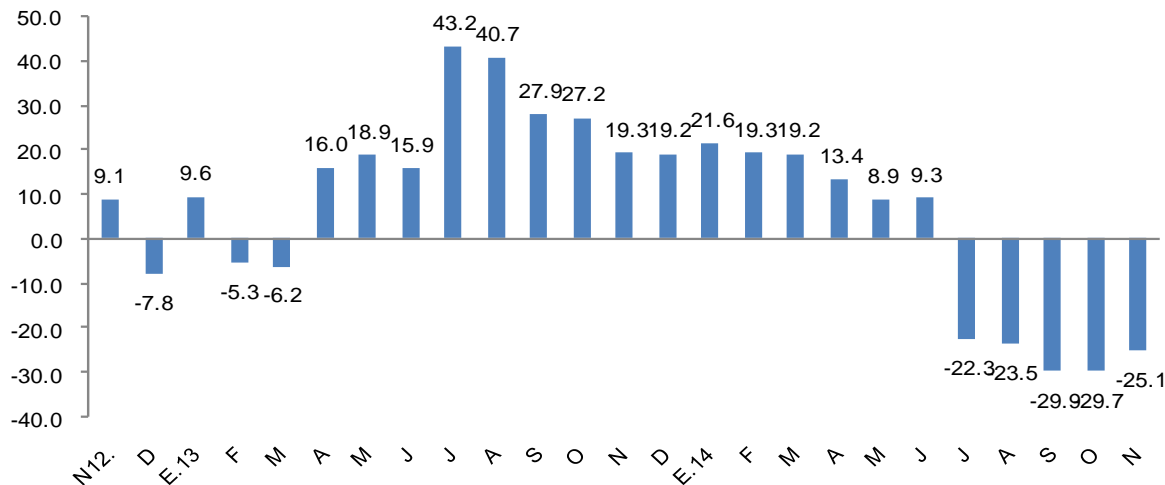

FUENTE: BCRP Sucursal Piura en base a información de Cementos Pacasmayo S.A.A

- La caída de los despachos en el período enero-noviembre, fue de 6,9 por ciento.

En noviembre, el número de arribos a establecimientos de hospedaje se contrajo en 10,2 por ciento respecto de similar mes del año anterior.

## CRECIMIENTO DE ARRIBOS A ESTABLECIMIENTOS DE HOSPEDAJE (Variación %)

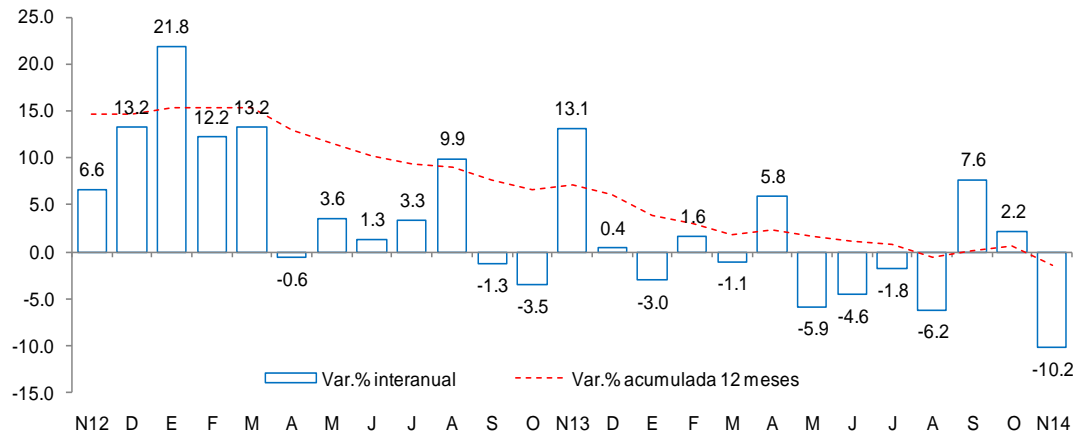

- Este resultado obedeció a la disminución en el número de visitantes nacionales (-12,8 por ciento) que contrarrestó con creces el aumento en el flujo de visitantes extranjeros (31,4 por ciento). En lo que va del año, el número de arribos retrocedió en 1,6 por ciento.

Fuente: Encuesta Mensual a Establecimientos de Hospedaje Temporal MINCETUR

En noviembre, el crédito registró un aumento de 6,8 por ciento interanual, el cual significó un ritmo de crecimiento menor al registrado en similar mes de 2013 (9,3 por ciento). Según tipo de moneda, el crédito en moneda nacional creció en 8,2 por ciento interanual, en tanto que el crédito en moneda extranjera aumentó 1,4 por ciento. El 80,3 por ciento del crédito total fue otorgado en moneda nacional.

## Crédito (Saldos a fin de periodo en millones de nuevos soles)

	noviembre 2013	noviembre 2014	Estruct % 2014	Var.% Nominal N14 / N13
<b>Banco de la Nación</b>	<b>150</b>	<b>157</b>	<b>2.7</b>	<b>4.6</b>
<b>Agrobanco</b>	<b>36</b>	<b>53</b>	<b>0.9</b>	<b>47.0</b>
<b>Banca Múltiple</b>	<b>3 476</b>	<b>3 676</b>	<b>64.4</b>	<b>5.7</b>
<b>Instituciones No Bancaria</b>	<b>1 684</b>	<b>1 821</b>	<b>31.9</b>	<b>8.2</b>
Financieras	501	591	10.4	17.9
Cajas Municipales	1 070	1 116	19.6	4.3
Cajas Rurales	0	0	0.0	-
Edpymes	113	115	2.0	1.5
Arrendamiento Financiero	0	0	0.0	-
<b>TOTAL</b>	<b>5 346</b>	<b>5 707</b>	<b>100.0</b>	<b>6.8</b>
A Empresas 1/	3 151	3 301	57.8	4.8
A Personas	2 195	2 406	42.2	9.6
En MN	4 234	4 581	80.3	8.2
En ME	1 111	1 126	19.7	1.4

1/ Ajuste en Créditos a Empresas

Fuente: SBS

- La **tasa de morosidad** registrada en octubre fue de 5,8 por ciento, 0,5 de punto porcentual más respecto al mismo mes de 2013. La morosidad de las cajas municipales fue de 7,0 por ciento; de la banca múltiple, 5,7 por ciento; de las Edpymes, 5,3 por ciento; de la empresas financieras, 5,4 por ciento; de Agrobanco 2,4 por ciento y del Banco de la Nación, 1,5 por ciento.

## Crecimiento del crédito (Var.% nominal con respecto a similar mes del año anterior)

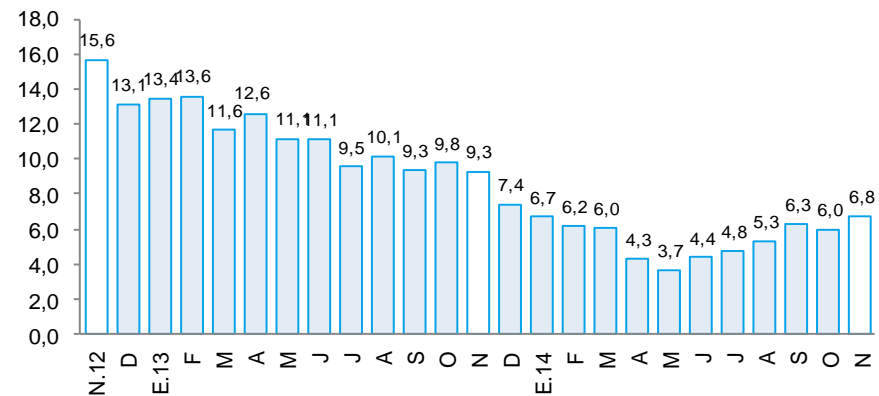

## Tasa de morosidad 1/ (Porcentaje)

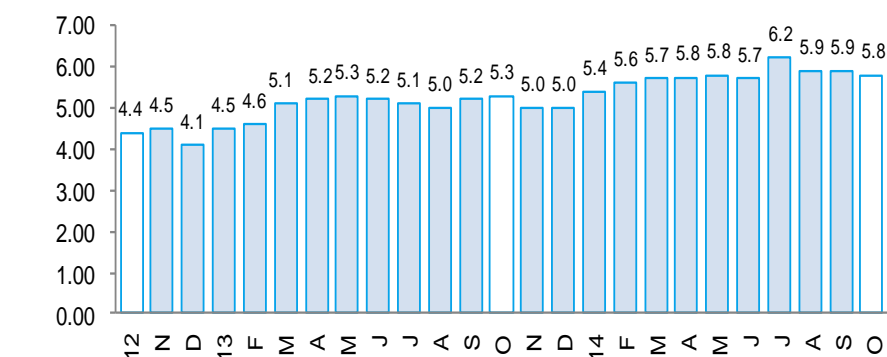

1/ Morosidad = (créditos vencidos + créditos en cobranza judicial) / colocaciones brutas.

En noviembre, los depósitos en las instituciones financieras aumentaron en 6,3 por ciento interanual. Por tipo de moneda, los depósitos en soles crecieron 9,9 por ciento interanual, mientras que los depósitos en moneda extranjera se contrajeron en 2,5 por ciento. La tasa de dolarización de los depósitos fue de 27,0 por ciento, inferior en 2,4 puntos porcentuales a la tasa registrada en similar mes del pasado año.

### Depósitos (Saldos a fin de periodo en millones de nuevos soles)

	Noviembre		Estruc.% 2014	Var.Nom. 2014/2013
	2013	2014		
<b>Banco de la Nación</b>	<b>375</b>	<b>363</b>	<b>10.5</b>	<b>-3.1</b>
<b>Banca Múltiple</b>	<b>1 690</b>	<b>1 745</b>	<b>50.3</b>	<b>3.3</b>
<b>Instituciones no bancarias</b>	<b>1 199</b>	<b>1 360</b>	<b>39.2</b>	<b>13.4</b>
Cajas municipales	1 189	1 349	38.9	13.5
Financieras	10	11	0.3	8.4
<b>TOTAL</b>	<b>3 264</b>	<b>3 469</b>	<b>100.0</b>	<b>6.3</b>
Vista	867	841	24.2	-3.0
Ahorro	1 026	1 039	30.0	1.3
Aplazos	1 371	1 589	45.8	15.9
En moneda nacional	2 305	2 533	73.0	9.9
En moneda extranjera	959	935	27.0	-2.5

1/ Cifras preliminares

Fuente: Superintendencia de Banca, Seguros y AFP.

Elaboración: BCRP, Sucursal Piura. Departamento de Estudios Económicos.

### Crecimiento de los depósitos (Var.% nominal con respecto a similar mes del año anterior)

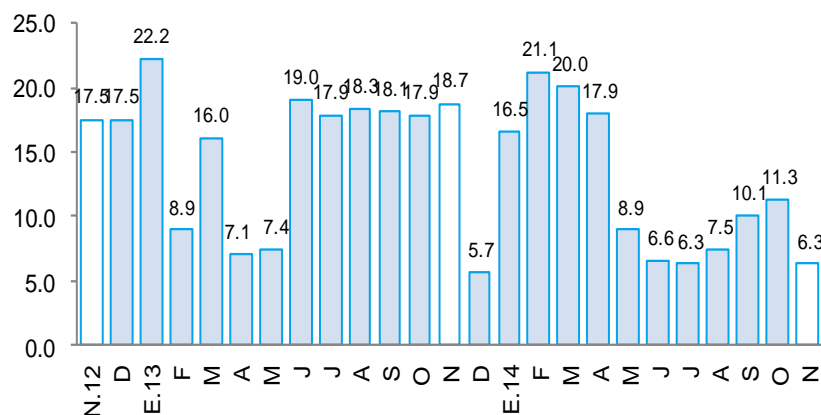

En noviembre, la inversión pública fue de S/.124 millones, resultando mayor en 7,5 por ciento a la de similar mes del año pasado. Este desempeño obedeció al incremento en el gasto de capital del Gobierno Nacional (26,0 por ciento) y de los Gobiernos Locales (9,4 por ciento), en contraste con la caída del gasto del Gobierno Regional (-12,5 por ciento).

## Inversión pública 1/ (En millones de nuevos soles)

	NOVIEMBRE			ENERO - NOVIEMBRE		
	2013	2014	Var.%real	2013	2014	Var.%real
Gobierno Nacional	17	22	26.0	139	240	67.7
Gobierno Regional	22	20	-12.5	349	199	-44.9
Gobiernos locales	73	82	9.4	671	717	3.6
<b>Inversión Pública</b>	<b>112</b>	<b>124</b>	<b>7.5</b>	<b>1,160</b>	<b>1,156</b>	<b>-3.4</b>

1/ Información actualizada al 30 de noviembre de 2014.

2/ Comprende la adquisición de activos no financieros.

Fuente: Ministerio de Economía y Finanzas.

Elaboración: BCRP, Sucursal Piura. Departamento de Estudios Económicos.

## Crecimiento de la inversión pública (Var.% real con respecto a similar mes del año anterior)

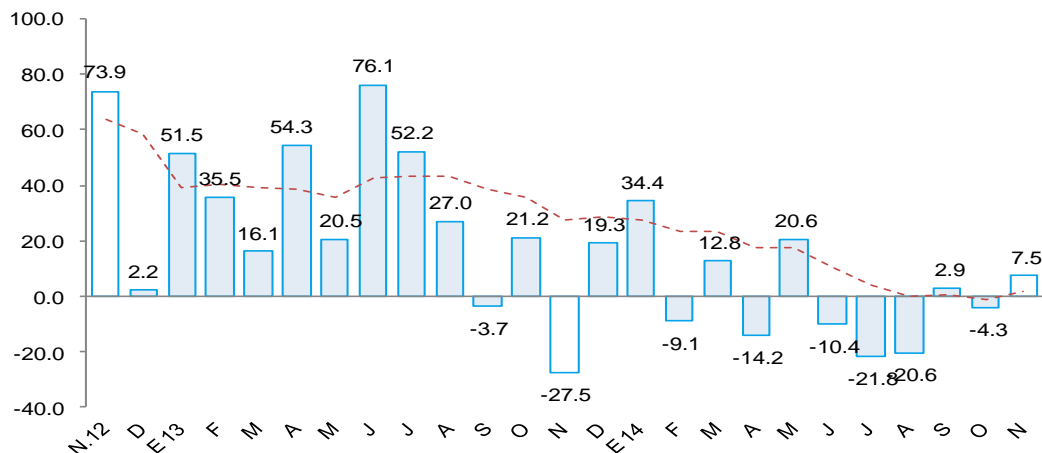

- La mayor inversión mensual del **Gobierno Nacional** respondió básicamente al mayor gasto en infraestructura vial (S/.13,5 millones), que, entre sus principales obras, incluye la rehabilitación del eje vial N°1 Piura – Guayaquil (S/.6,0 millones) y la construcción de la Vía de Evitamiento en Piura (S/.7,4 millones). Asimismo, hubo adquisición de maquinaria, equipo y mobiliario, principalmente para la Universidad Nacional de Piura.
- De otro lado, la caída en la inversión del **Gobierno Regional** obedeció al menor gasto en instalaciones educativas (-17,9 por ciento), médicas (-56,3 por ciento) e infraestructura vial (-51,2 por ciento). No obstante, en instalaciones diversas se realizó un importante desembolso de S/.3,5 millones para el mejoramiento de los servicios de atención de incendios y emergencias por la Compañía de Bomberos (S/.1,7 millones).
- Finalmente, la mayor inversión en los **Gobiernos Locales** radicó en instalaciones médicas (300,0 por ciento interanual) y sociales y culturales (114,3 por ciento), así como en infraestructura vial (7,8 por ciento), eléctrica (300,0 por ciento) y agrícola (155,0 por ciento).